EDICION DE 22 PAGINAS
PRECIO EN TODO EL PAIS
30 CENTAVOS

LA NACION

Exija películas de esta marca
Paramount Pictures
Son las mejores del mundo

AÑO X. SUSCRICION: Por un año, $ 90.— Por 6 meses, $ 48.— Por 3 meses, $ 28.— Por un año, extranjero, $ 150
SANTIAGO DE CHILE, MIERCOLES 21 DE JULIO DE 1926
TELEFONO INGLES 3113 - 3114 AGUSTINAS 1253 - 1269
Núm. 3,475

LA MODA ACTUAL

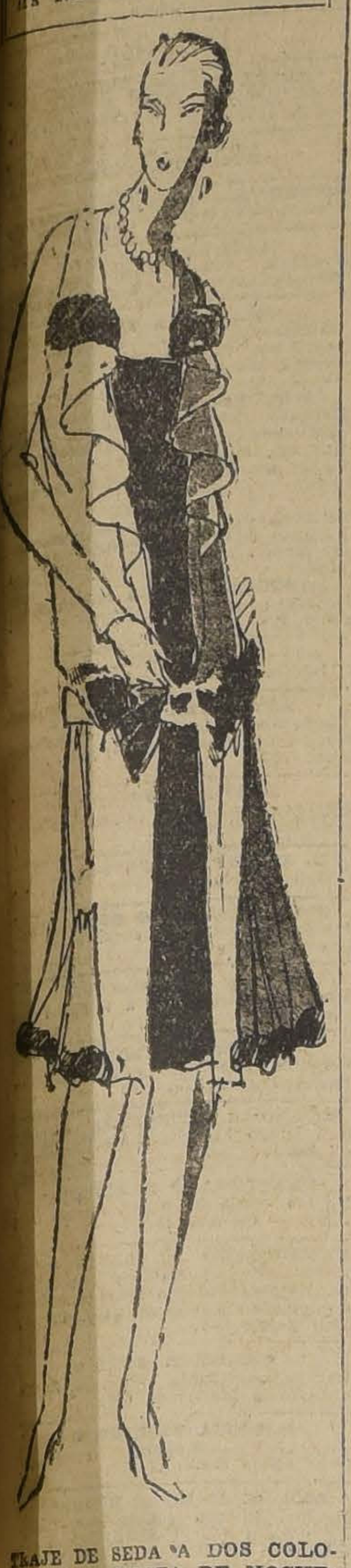

TRAJE DE SEDA A DOS COLORES PARA FIESTA DE NOCHE; LA NOTA TIPICA DE LA MODA ACTUAL ESTA REPRESENTADA EN EL GRAN LAZO DELANTERO Y EL JABOT AMPLIO Y SUELTO

HARINA LACTEADA CORTÉS
El mejor sustituto de la leche materna.
Distribuidores:
TEATINOS 254

CAJA
— DE —
Crédito Popular
TEATINOS ESQ. MAPOCHO
PRESTAMOS sobre alhajas, ropas, objetos, pianos, al
1½% Mensual
o sea, la mitad del interés de las agencias particulares
Horas de oficina:
De 9 a 5 sin INTERRUPCION
N|O.

¡QUÉ BRILLANTE Y FINO SE PONE EL CABELLO CON LA DANDERINA!
Danderina. M. R. A base de ácido salicílico.

STALIN, HEREDERO DE LENIN

Quién es Stalin, el "hombre de acero" de la Rusia comunista.— Sus luchas contra el régimen czarista.— Triunfante la revolución, comienzan las intrigas entre los leaders bolshevikis.— La batalla de Trotzky contra Stalin, Kameneff y Zinovieff.— Una vez derrotado Trotzky, Stalin consigue deshacerse de sus antiguos asociados.—La constitución de la Oficina Política, los entretelones de la política bolseviki.— Como una minoría de un millón de hombres imponen su voluntad a 150 millones

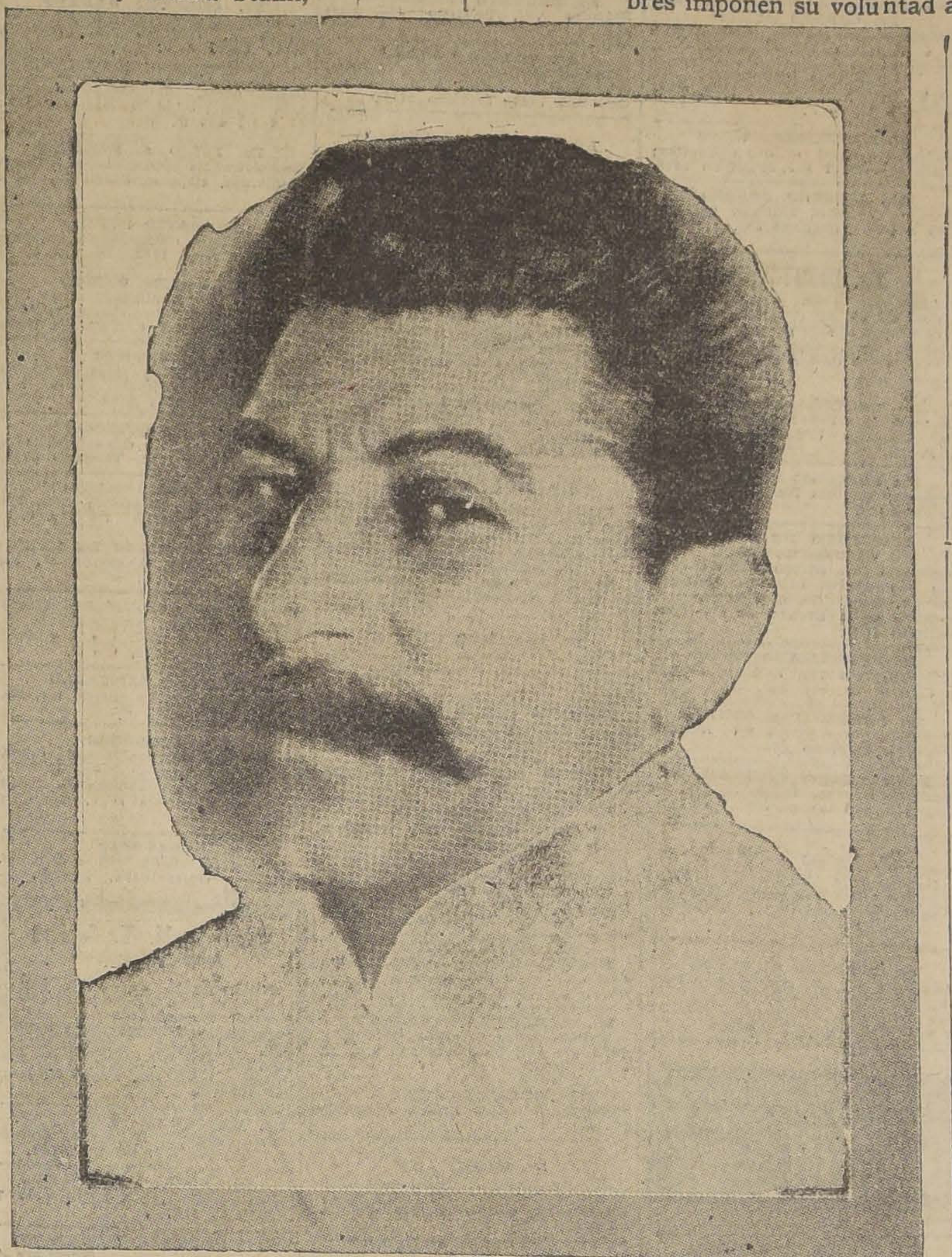

De un artículo de un reputado escritor norteamericano, especialista en asuntos de Oriente, hemos resumido la publicación que ofrecemos a nuestros lectores por creerla de interés y porque revela el profundo cambio experimentado por los métodos políticos y de acción de la dictadura comunista en Rusia, al mismo tiempo que revela las intrigas y competencias que se desarrollan entre sus jefes principales.

Cuando murió Nikolai Lenin, surgió naturalmente la cuestión de quién sería el leader del Partido Comunista ruso y jefe del Estado Soviético. Sólo ahora, dos años después de que el cuerpo de Lenin fué sepultado con grandes honores en la Plaza Roja, parece posible una respuesta a esa interrogación. El 14.o Congreso del Partido Comunista ruso, que se reunió en el Kremlin durante las dos últimas semanas del año 1925, señaló el fin de la lucha por la dirección del Partido, que durante tanto tiempo había progresado, abierta o encubiertamente.

Una vez terminado el Congreso, se vió claro que el poder de Nikolai Lenin había recaído en el Secretario General del Comité Central del Partido Comunista, José Vissarionovitch Djugashvili, más conocido por su pseudónimo revolucionario de Stalin, que quiere decir "acero".

Más fué la necesidad que la fantasía la que obligó a tantos de los revolucionarios rusos de todos los partidos a cambiar de nombres. Constantemente perseguidos por la policía czarista, era ventajoso para ellos el poder aparecer en diversos puntos con diferentes nombres, probablemente con pasaportes falsos, con el objeto de hacer perder la pista a los perseguidores.

A veces se hacían tan conocidos por sus pseudónimos que ya no volvieron a tomar sus antiguos nombres ni aun cuando la Revolución había hecho desaparecer todas las razones para ocultarse. Así, el verdadero nombre de Lenin era Ulianoff, y el de Trotzky es Bronstein. El pseudónimo revolucionario de Djugashvili se adapta perfectamente a su personalidad: se dice que el mismo Lenin fué quien se lo dió después de darse cuenta de su carácter en los días en que los revolucionarios eran cazados como los primitivos cristianos.

¿Quién es este Djugashvili, o Stalin, y cómo subió a su actual posición? Bien poco conocido es fuera de Rusia, y este hecho debe ser atribuido a la personalidad que se ha creado, personalidad en la cual juegan una gran parte los elementos de misterio, secreto y reserva. Hay dos tipos sobresalientes entre los dirigentes bolshevikis: el conspirador y el agitador; y, así como Trotzky representa el último tipo, Stalin personifica al primero. Jamás habla para la prensa, rara vez se muestra en público, y, de costumbre, sólo habla en las más importantes ocasiones. De resultas de esto ha adquirido la reputación de ser un hombre fuerte, silencioso, cuyas pocas palabras deben ser cuidadosamente pesadas.

Físicamente, Stalin es una figura que causa impresión, que contrasta muy favorablemente con sus dos principales adversarios Zinovieff y Kameneff, quienes, durante sus años de prosperidad, se han puesto bastante obesos. Es oscuro y de elevada estatura, de bigote crespo. Su cutis aceitunado revela su origen asiático. Porque Stalin, o Djugashvili, no es de Rusia sino de Georgia, nacido en 1879 de una familia de campesinos en la provincia de Kutais, en las laderas del Cáucaso que sirven de frontera entre Europa y Asia.

Los habitantes de Georgia, en su mayor parte cristianos, eran de las nacionalidades que el régimen czarista trató de suprimir. Muchos de ellos se hicieron nacionalistas revolucionarios, con la separación de Rusia como primer objetivo. Después de la revolución de 1917, lograron un corto período de independencia bajo los menshevikis, o socialistas moderados, hasta que en 1921, los comunistas de la región, con la ayuda del ejército rojo, derribaron al Gobierno y convirtieron a Georgia en una parte de la Unión de las Repúblicas Soviéticas.

Stalin nunca formó en las filas de los nacionalistas revolucionarios; porque, por una rara ironía, su padre lo hizo educar en un seminario teológico. Pero el joven José no estaba destinado a ser sacerdote; los maestros pronto reconocieron en él a un elemento subversivo, y en definitiva fué expulsado. Entró entonces a la vida subterránea de los revolucionarios perseguidos por el gobierno del Czar; se incorporó al ala bolsheviki del Partido Social Democrático ruso, que en ese tiempo todavía no se había dividido en las dos ramas definitivas de bolshevikis o extremistas, y menshevikis o moderados.

Nada parece indicar que Stalin en ese tiempo se dedicara a procurar librar a Georgia del yugo czarista; estaba absorbido por el problema de derrocar el régimen monárquico de Rusia. Asistió a las conferencias del Partido Democrático Social de Estocolmo y Londres, en 1906 y 1907, las que más que todo se ocuparon de definir las diferencias entre bolshevikis y menshevikis. Pero la mayor parte de su actividad revolucionaria se llevó a cabo dentro de Rusia, al principio en su nativo Cáucaso y después en San Petersburgo y otros centros rusos. Naturalmente, muchas veces tuvo colisiones con la policía czarista, y su vida fué una serie alternada de arrestos, prisión, destierro y escapadas. La revolución de Marzo de 1917 lo encontró en uno de estos períodos de destierro.

Stalin era un miembro prominente del Comité Revolucionario Militar, que fué la cabeza dirigente del golpe de Estado bolsheviki de Noviembre de 1917. Durante el período de guerra civil, su papel fué menos notable que el de Trotzky y varios otros leaders. Lo más notable de su actuación fué la defensa de la ciudad de Tsaritsyn, en el Volga inferior (el Verdun Rojo, como lo llamó Trotzky) contra las fuerzas anti-bolshevikis. Tsaritsyn ha sido posteriormente rebautizado con el nombre de Stalingrad.

Jamás Stalin ha desempeñado un gran puesto oficial en el Gobierno soviético. En diferentes ocasiones ocupó cargos secundarios, y durante los dos o tres últimos años no ha tenido relación oficial con el Gobierno. Precisamente en este tiempo es cuando ha subido firmemente al poder.

Antes de 1922, Stalin apénas era considerado como posible sucesor de Lenin. Era conocido y respetado en los círculos comunistas como un viejo revolucionario que siempre había demostrado valor y fidelidad al cumplir las órdenes impuestas por el partido. Era uno de los más seguros ayudantes de Lenin, pero no se le creía con capacidad para ser el jefe. Su oportunidad llegó en 1922. Antes de esa fecha, la secretaría del partido no había sido considerada como algo muy importante, y sus obligaciones se repartían entre varios camaradas que muy a menudo se cambiaban. Fué Stalin quien primero se dió cuenta de todas las posibilidades estratégicas de esa oficina, como centro nervioso directivo del partido. Creó para él un título que no había sido consultado en la Constitución del partido, el de secretario general del Comité Central. Esto lo hizo casi definitivamente jefe de la organización, cargo en el que ha permanecido durante más de tres años y en el cual es probable que permanezca mucho más tiempo.

Otros hombres, Trotzky, Rykoff, Zinovieff, Kameneff, tenían las posiciones visibles, se presentaban al público y aparecían ante los no iniciados como los verdaderos directores de la política soviética. Mientras tanto, el silencioso, inescrutable, laborioso secretario, moviendo los hilos entre bastidores, se hacía cada día más poderoso, más indispensable. Dominó todos los intrincados detalles de la organización del partido, y más o menos imperceptiblemente llenó los cargos estratégicos, las secretarías de las provincias y ciudades importantes, con gente que le era personal y políticamente adicta.

Vino la primera controversia de Trotzky en el Invierno de 1923-1924. Para la mayor parte del mundo ha sido un misterio el por qué Trotzky, largo tiempo asociado con Lenin en la imaginación popular como uno de los dos principales jefes de la revolución, no heredó la dirección dejada por Lenin. Hubo para esto varias razones; pero la más importante de ellas fué el hecho de que la fuerza aplastadora de la organización del partido, bajo el control de Stalin y de sus asociados de entonces, Zinovieff y Kameneff, fué lanzada contra Trotzky, y ni éste, ni nadie, es capaz de oponerse a semejante fuerza. Trotzky puede obtener aplausos en las reuniones públicas, pero Stalin domina los votos en las Convenciones. Y, en una organización como ésa, los votos valen más que los aplausos.

La situación se hizo más complicada después de la muerte de Lenin, en Enero de 1924. Trotzky había encontrado mucho más fácil aceptar la jefatura de Lenin que la de sus discípulos. La lucha entre Trotzky y los "antiguos leninistas" era una consecuencia casi inevitable de la desaparición del leader. Al parecer, Stalin formó un block con Zinovieff y Kameneff contra Trotzky, lo que dió como resultado la separación de éste último del Comisariado de Guerra en Enero de 1925. Pero inmediatamente la lucha entre los tres primeros se estableció de hecho, a puertas cerradas.

Zinovieff y Kameneff eran partidarios de la expulsión de Trotzky de la Oficina Política, pequeño grupo interno de nueve miembros que guía las deliberaciones del Comité Central. Stalin, por otra parte, creía más conveniente para el Partido el tener compasión con el vencido Trotzky. Esta política fué la que triunfó: Trotzky fué depuesto como Comisario de Guerra, pero se le permitió permanecer en la Oficina Política.

El triunfo de Stalin se reflejó, tanto en las deliberaciones del Congreso del Partido, como en las elecciones para los órganos ejecutivos. La Oficina Política ha dejado a un lado a Kameneff y se ha integrado con tres nuevos miembros: el Presidente Kalinin, el Comisario de Guerra Voroshiloff y Vyacheslav Molotoff, que ha sido la mano derecha de Stalin en la organización del partido. Todos ellos son decididos partidarios de Stalin; y si se toma en cuenta que otros tres de los miembros de la Oficina Política, que son el Premier Rykoff, Tomsky, presidente del Consejo ruso de los Trade Unions, y Bukharin, editor del "Pravda", que constantemente estuvieron del lado de Stalin, se puede calcular la importancia de la posición actual de éste.

Aunque Stalin, como todo comunista, espera que su partido ayude a los grupos similares de todo el mundo, no cree que sea inminente un movimiento revolucionario internacional en grande escala, ni que la política del Soviet deba basarse en semejante esperanza. Tampoco cree que el capital extranjero haya de desempeñar un gran papel en la transformación de su país, y está convencido de que Rusia, tarde o temprano, encontrará dentro de sus fronteras el capital necesario para su progreso industrial.

La jefatura de Stalin parece indicada para continuar. Si se le compara con Zinovieff y Kameneff, es un caso claro de supervivencia del más apto. Sostiene la misma corriente de Lenin. Durante los últimos meses de la jefatura de éste, era corriente el dicho: "Lenin confía en Stalin; Stalin no confía en nadie." Este es el mejor certificado de su lealtad hacia el jefe desaparecido.

La tarea que tiene a su cargo Stalin es una de grandes responsabilidades y que nunca termina; pero parece apropiado para hacerle frente. A menos de que ocurra algún accidente imprevisto, lo más probable es que continúe durante muchos años en los Congresos Comunistas, permaneciendo al mismo tiempo, como una potente fuerza en el Gobierno del Soviet, ya sea manejando los hilos entre bastidores, como al presente prefiere hacerlo, o quizá si ocupando un cargo público de mayor expectación, si la ocasión se presenta.

¡OH, MARGARITA!

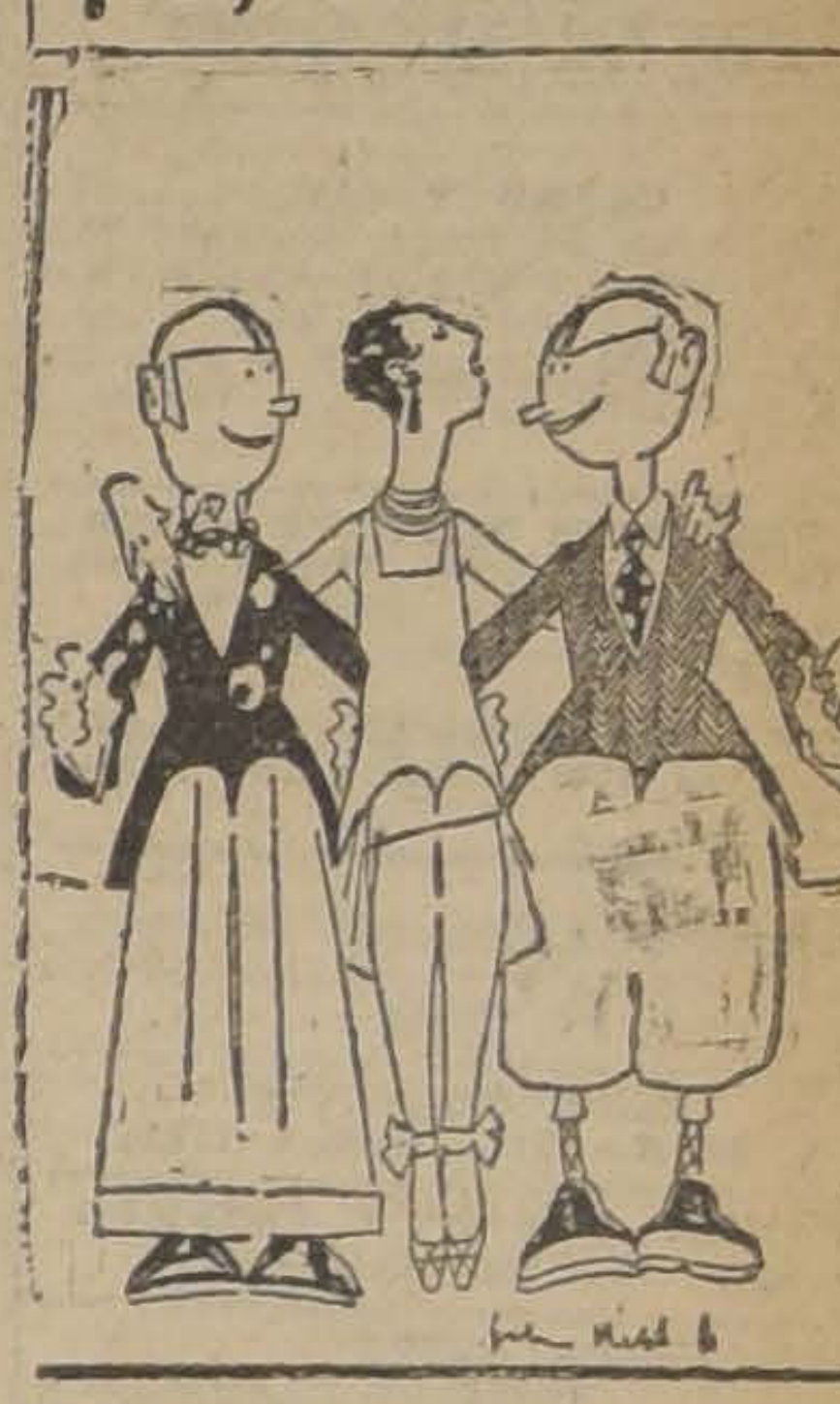

MARGARITA DICE QUE EN AMOR NO EXISTE LA ELECCION, SINO LA SELECCION...

MARGARITA

piensa que no hay nada más delicioso que olvidar el mañana bailando en el PRINCE of WALES un melancólico tango argentino.

La medalla

Cuento por PIERRE MORTIER

Era una de esas cenas parisienses cuyos comensales son citados al día siguiente en los ecos de sociedad de los periódicos. La dueña de casa era una respetable dama que se ocupaba de arte y de política; su esposo, un anciano silencioso y distinguido, que había adquirido una brillante reputación como coleccionista de medallas y monedas. Los invitados pertenecían a las clases sociales más elevadas; la política, el arte, el Ejército, la literatura, la Medicina, etc., tenían en aquellos salones la más brillante representación.

Antes de pasar a la mesa, la dueña de casa había llamado a sus invitados y les había anunciado para los postres una sorpresa extraordinaria. Pero desde el segundo plato los comensales estaban impacientes; querían saber, y, cediendo a tanta insistencia, la señora les dijo:

—Señores: les he reunido aquí, primero, por el placer de tenerlos a mi mesa, y luego, por la alegría de enseñarles un tesoro único: el ejemplar más raro contemplado hasta hoy. Hace un mes que lo poseo; viene de Egipto. Es la perla de mi colección. He pagado por ella doscientos mil francos, y la venderé por un millón cuando me plazca.

Se hizo un gran silencio. ¡Una antigüedad que valía un millón no era un espectáculo ordinario!

—Hela aquí— prosiguió la dichosa propietaria, tendiéndola a su vecino.

Era una especie de medalla de oro, de cinco a seis centímetros de diámetro. Circuló de mano en mano, pues todos querían verla. ¡Tener un millón en una mano, aunque no sea más que un instante, no es cosa permitida a todo el mundo! La medalla circulaba de mano en mano; pero de pronto desapareció. Fué buscada en vano. Al asombro siguió el estupor. ¿Qué misterioso ladrón se había introducido en aquel aristocrático comedor y había adoptado el rostro respetable de uno de aquellos huéspedes ilustres?

Todos se miraron con terror. El numismático estaba lívido, y su esposa se abanicaba nerviosamente sin decir una palabra.

Entonces, un autor dramático, como hombre habituado a resolver las situaciones más difíciles, dijo:

—Todos nosotros somos gente honrada, nos conocemos y tenemos plena confianza los unos en los otros. ¡No tengamos, pues, un estúpido amor propio! Ha desaparecido una medalla que valía un millón. Estoy seguro de que se encontrará; pero como es posible que uno de nosotros la tenga inadvertidamente, propongo que vaciemos nuestros bolsillos.

Esta proposición fué aceptada con alegría, casi con entusiasmo. Y fué para todo el mundo un placer depositar sobre la mesa, ante la mirada estupefacta de los dueños de la mansión, pañuelos, llaves, monedas, carteras, cigarreras, cajas de cigarrillos o pastilleros.

Sin embargo, dos de los invitados no habían vaciado sus bolsillos. Uno de ellos se disponía a hablar cuando el otro lo detuvo enérgicamente:

—Encuentro que este medio de investigación es humillante para nosotros. Yo no me someto a él.

—¡Yo tampoco!— repuso el otro.

El primero era un académico que contaba los más ruidosos éxitos en el teatro y en la novela; al segundo, un general que había vencido en muchísimas batallas.

Todos los asistentes protestaron:

—¡Pero si nadie sospecha de ustedes! ¡Bien lo saben!

—Así lo creo — replicó el académico.

—Es usted muy dueño de proceder como le parezca — repuso secamente el coleccionista.

Imaginaréis cómo siguió la cena. Todos hablaban en voz baja, sin atreverse a dirigir la palabra al académico ni al general. Se les miraba con desconfianza.

Por fin terminó aquella cena impresionante. Dejaron el comedor para pasar al saloncito de fumar. Al levantarse, la dueña de la casa dejó caer la famosa medalla, que estaba entre los pliegues de su vestido, bajo la servilleta. Todos lanzaron un suspiro de alivio y se precipitaron hacia los dos sospechosos, sintiendo la necesidad de asegurarles de su simpatía y confianza.

—¿Pero por qué han rehusado vaciar los bolsillos? — preguntó el cronista al académico y al general.

—Ahora lo sabrá — respondió el escritor.

Y buscando en su bolsillo, sacó... una medalla exactamente igual al tesoro único que acababa de causar tanta emoción.

—Querido amigo — continuó, despiadado, dirigiéndose al coleccionista —; yo había traído esta medalla para hacérsela ver; pero cuando he visto la suya, exactamente igual, no he querido decirle ante todos los invitados que su estimación era un poco fantástica. Su medalla no es rara, no es incomparable, no vale un millón; lejos de eso. ¡Yo he pagado por ésta mil doscientos francos!... Pero si hubiera vaciado mis bolsillos cuando aún no se había encontrado la suya y hubieran visto ésta, me hubieran tomado por un ladrón. Y lo mismo se me ha juzgado ante mi resistencia. ¡He aquí cómo un exceso de buena educación puede perder a un hombre honrado!...

—¿Y usted? — preguntaron al general.

—Yo — respondió titubeando— también puedo confesarlo ahora. No vacié mis bolsillos porque me había guardado tres bombones que me proponía llevar a mi esposa.... conforme suelo hacer cada vez que concurro a alguna fiesta...

P. M.

¡PUDRANSE!
TODAS LA MADERAS, MENOS EL
Pino Araucaria
La mejor madera nacional, superior al pino oregón,
¡QUE SE PUDRE!...
Ordenes a Delicias 333,
Osvaldo Cruz C.,
SANTIAGO

NUEVO SISTEMA DE AHORRO

LO IMPLANTA EN FORMA MUY PRACTICA EL PRESTIGIOSO BANCO ANGLO SUD-AMERICANO LTDO.

El Banco Anglo Sud-Americano Ltdo., cuyas características de seriedad y confianza son mundialmente conocidas, y que tiene en su abono en Chile, una fructuosa labor de muchos años, ha implantado recientemente una sección de abonos, en que facilita esta beneficiosa práctica por medio de libretas, aceptando pequeños abonos y que redundará en provecho del público en general.

El padre de familia, los empleados, los estudiantes, el obrero y el comerciante, etc., podrán efectuar sus economías en un lugar seguro y en condiciones ventajosas. El Banco Anglo Sud-Americano nos presenta un nuevo sistema, sencillo y provechoso, con base de un buen interés, para atender con previsión a resguardarnos contra la incertidumbre del mañana!

El sistema en cuestión, es absolutamente moderno y consulta las perfecciones adquiridas últimamente por la ciencia económica en este particular.

La utilidad social del ahorro es la base de la prosperidad de las naciones y de las colectividades.

Un adelanto como es el que nos ocupa, no debe pasar desapercibido y merece, por lo tanto, nuestra más calurosa felicitación.

R.

MIL
SOBRETODOS PICCADILLY
SE REALIZAN
PRECIOS UNICOS
$ 200.- Y $ 250.-
Surtido en novedades de última moda, el más extenso surtido en plaza
SASTRERIA G. RUDDOFF
ESTADO 138

GUIA PROFESIONAL

ABOGADOS

ROBERTO CRUZ
Causas criminales. Morandé 440.

LUIS ALBERTO CASTRO
Morandé 291. Oficina 54.

CLARO Y CIA.
Oficina en Santiago. Morandé N.o 231. Teléfono N.o 3855. Casilla N.o 1867. Oficina en Valparaíso. Prat N.o 183. Teléfono aut. N.o 2928. Casilla N.o 1928.

FEDERICO DUNCKER BIGGS
Huérfanos 838, Altos. Banco Germánico. Teléfono 295. Casilla 295.

FERNANDO GUZMAN VERGARA
Agustinas 1148. Oficina 27. Teléfono 2687.

HECTOR ARNALDO GUERRA.
Causas civiles y criminales. Galería Alessandri. 24. Teléfono 4352.

OSVALDO HEVIA
Morandé N.o 244. Casilla 1831.

RAMON SEGUNDO JIMENEZ
Abogado: Galería Alessandri 17.

BERNARDINO LEIVA
OTTMAR STEGMAIER
Bandera N.o 537. Casilla 2068.

MANUEL MERINO ESQUIVEL
Agustinas 1116. Teléfono 2077. Casilla 2407. De 10 a 12 y 4.30 a 6.30.

SAMUEL GAJARDO C.
Morandé 440. Teléfono 2801.

NICOLAS MARAMBIO MONTT
San Antonio 570. Casilla 2699. Asuntos civiles, especialmente mineros.

VICENTE MOLINOS GAETE
Agustinas 1148. Teléfono 2110. De 11 — 12 y 5 a 7.

ROBERTO DE PETRIS
Galería Alessandri 25. Teléfono 156 Casilla 4044.

ANTONIO PLANET O.
Especialmente cuestiones comerciales. Estudio Estado 91. Casilla 4034. Teléfono 1187.

LUIS MANUEL RODRIGUEZ
Amunátegui 285. Casilla 2070.

ANIBAL ROGEL ARRIZAGA
LUIS MORALES ZUAZNABAR
Abogados. Bandera 532. Casilla 2996 Teléfono 2177.

SALAS ROMO. Hnos.
LUIS Y VICTOR SALAS ROMO
Compañía 1325. Teléfono 1527. Casilla 2231.

HUBERTO SALGADO
Criminalista. Causas civiles, nulidades matrimonios. Anticipa fondos. San Pablo 1417.

LISANDRO SANTELICES
Abogado: Bandera 260. Oficina alto Banco Nacional. Teléfono 831.

HUMBERTO YAÑEZ VELASCO
Morandé 322. Teléfono 1614.

MEDICOS

Dr. ALCAINO
Estudios Europa. Oídos, nariz, garganta, vías lacrimales. Especialista Hospital Salvador y Niños. 3 a 6. Dieciocho 314. Teléfono 257.

Dra. MARIA ALCAYA V.
Médico Hospital de Niños Manuel Arriarán. Consultas de 3 a 5. Menos Miércoles. Delicias 1171.

Dr. ARTURO ALBERTZ
Enfermedades señoras. San Antonio 175. De 3 a 4. Teléfono 4026.

Dr. CARLOS D. AGUIRRE
Especial vías urinarias, venéreas, sífilis. Carmen 191. Consultas: 1 a 5 P. M.

Dr. AMENABAR OSSA
Oculista, 14 años Europa. 2 años médico director Hospital Ojos. Condado Stanford (Inglaterra). 21 de Mayo 578. De 2 a 4. Teléfono 602.

Dr. LEONCIO ANDRADE
Medicina general. San Diego N.o 31. De 3 a 6. Teléfono 4528.

Dr. ITALO ALESSANDRINI
Cirugía y ginecología. Consultas: 1 a 3. Merced 322. Teléfono 3555.

Dr. ARNELLO
Cirugía, anestesia general, venéreas. García Reyes 17. De 12 a 3. Hospital San Vicente 4-6.

Dr. ANIBAL ARIZTIA
Regresó de Europa. Enfermedades niños. Agustinas 1319. Consultorio: Teatinos 254. 2 a 4.30, excepto Sábados. Teléfono 1773.

Dr. BUNSTER
Ayudante clínica ginecológica. Cirugía. Enfermedades señoras. ULTRAMICROSCOPIA. S. Rosa 86. 2 a 3½

Dr. BORQUEZ SILVA
Estudio Europa. Pulmón, corazón, estómago, intestinos. Rayos X. 3 a 6. Arturo Prat 80. Teléfono 19 Matadero.

Dr. RIPO BUSTOS
Estudios Europa. Medicina interna. Preferentemente corazón y estómago. De 2 a 5. Manuel Rodríguez 26.

Dr. BISQUERT
Vías urinarias, sífilis. Moneda N.o 859. 3 a 6. Casilla 2563. Teléfono 953.

Dr. BRONFMANN
Estudios en Europa. Ayudante clínica quirúrgica Hospital San Vicente. Cirugía. Enfermedades señoras. Venéreas. 2 a 5. (Miércoles y Viernes 4-6). Cienfuegos 68. Teléfono 3457.

Dr. RAMON BRIONES O.
Cirugía. Enfermedades señoras. Catedral 1165. 5.o piso, de 5-6. Residente Hosp. San Vicente, 2-4.

Dr. BEAUMONT
Ayudante cirugía. Ginecología. Hospital Salvador. Claras 150. Teléfono 93. Santa Elena 3 a 5.

Dr. BULNES
Medicina interna, especialmente pulmón. Rayos X. De 3 a 4. Compañía 1378. Teléfono 98. Palma.

Dr. BRAGA CASTILLO
Regresó Europa. Rayos X. Medicina general, niños; 9 a 10 y de 1.30 a 4.30. Merced 136. Teléfono N.o 1393.

Dr. BARRENECHEA
Oculista. Especialista oídos, nariz, garganta. Huérfanos 801. Regresó De 9 a 12 y 3 a 6.

Dr. BARAÑAO GAZMURI
Ayudante ginecología. Hospital Salvador. Cirugía. Enfermedades señoras. Sífilis. Rosas 1627. De 3 a 5.

Dr. MARIANO BAHAMONDE RUIZ
Cirugía, Ginecología. 4 a 6. Vicuña Mackenna 88.

Dr. ALEJANDRO BRAVO G.
Cirugía general. Medicina aparato digestivo. Compañía 2165. Teléfono 4073. De 1 a 3. (Llamados nocturnos).

Dr. SANTIAGO BARRENECHEA
Oculista. Ahumada 11. Consultas: 2 a 5.

LABORATORIO CLINICO
Dr. Héctor Corona T.
Delicias 938, frente Ahumada
Exámenes químicos, bacteriológicos. Diagnósticos sífilis, blenorragia, tuberculosis, etc., procedimientos modernos.

Dr. F. CASTAÑEDA IGLESIAS
Ex-médico Hospital Niños. Compañía 1839. Teléfono 954. De 1.30 a 3.30.

Dr. HECTOR CORONA T.
Bronquios, pulmón. Asma. Traslados Delicias 938, frente Ahumada. 1 a 3 y 4 a 6.

Dr. ALDO CONTRUCCI
Estudios Europa. Medicina interna. Sífilis. Nataniel 142. 2.30 a 4.30. Jefe clínica, profesor Brockmann. Teléfono 3340.

Dr. EDUARDO CRUZ COKE S.
Medicina interna. Merced 305. De 4.30 a 6.30. Teléfono 4905.

Dr. MANUEL CALVO MACKENNA
25 años médico Pensionado Hospital San Vicente. Medicina Interna. Cirugía menor. 2 a 4 P. M. Santo Domingo 1412. Teléfono 596.

Dr. LEON CHONCHOL
Medicina general. Rayos X. Sífilis, piel, venéreas. Galvez 61. Consultas 2 a 5.

Dr. LEONIDAS CORONA T.
ESTUDIOS EN EUROPA
Laboratorio clínico instalado desde su fundación en 1915 en Delicias 868 (frente a Estado).

Dra. JUANA DIAZ MUÑOZ
Especialista enfermedades señoras y niños. 2 a 4. Claras 346. Teléfono 4908.

Dr. EDUARDO DE RAMON
Profesor Extraordinario Ginecología. Estudios Europa. Cirugía, señoras, partos, 2 a 4. Agustinas 1606. Teléfono 3623.

Dr. IGNACIO DIAZ MUÑOZ
3 a 6. Bandera 574. Teléfono 3424. Medicina general. Vías urinarias.

Dr. CARLOS DOREN
Enfermedades señoras, consultas; 1 a 4. Monjitas 536. Teléfono 2571.

DOCTOR DAUBAS
Se trasladó a Huérfanos 1880. Consultas 1 1|2 a 3.

Dr. DRECKMANN WEST
Medicina general, sífilis. Consultas: Catedral 1165. 2 a 5. Teléfono 1448.

Dr. RICARDO DONOSO
Corazón, pulmón. Regresó Europa. 2.30 a 4.30. Agustinas 619.

Dr. DIMITSTEIN
Agustinas 1308, esquina Teatinos. Rayos X. Corazón, pulmón, estómago e hígado. 1 a 4. Teléfono 3848. Domicilio: Rosales 1656, entre Castro y Dieciocho.

DOCTOR ESPINA
Se trasladó a San Martín 372, cerca de Compañía. Consultas: 1 1|2 a 4 P. M.

Dr. ESPINDOLA LUQUE
Oculista. Estudios Europa. De 3 a 6. Delicias 416.

INSTITUTO DE SALUD
Santiago-Cisterna
Sanatario para enfermedades nerviosas y mentales, bajo la dirección del Dr. Fontecilla, profesor de Psiquiatría en la Escuela de Medicina. Delicias 1626.

Dr. FUENZALIDA BRAVO
Niños, Merced 560. Teléfono 1721. 2 a 4.

Dr. FUENZALIDA CORREA
Cirugía señoras partos 3-4. Huérfanos 745. Teléfono 466.

Profesor Doctor FONTECILLA
Regresó Europa. Delicias 1626. — Rayos X., pulmón, nervios, 2 a 5.

Dr. Carlos Garcés B.
Delicias 1276. Teléfono 3747. Exámenes químicos, bacteriológicos. Reacción Wasserman. Medicina interna. 3 a 6.

Dr. RICARDO GUNTHER
Ayudante clínica, ginecología. Partos, enfermedades señoras, aplicaciones diatermia. Av. España 696. De 2 a 4. Teléfono 253. Parque.

DOCTOR GIANELLI
ESTUDIOS EUROPA
SIFILIS PIEL VIAS URINARIAS
21 de MAYO 562
CONSULTA de 2 a 6.

Dr. VICTOR M. GAZITUA
Partos, enfermedades de señoras.— Trasladóse Agustinas 586. De 2 a 4. Teléfono 976.

Dr. GREENE
Cirugía y Ginecología. París 809. 2 a 4. Teléfono 2860.

Dra. ANDREA GONZALEZ NOLLE
Estudios Europa. Señoras y niños. Riquelme 317. Esquina Huérfanos, 2 a 5, menos Lunes y Sábados.

Dr. GLEISNER
Trasladóse, Cochrane 114. Pulmón, corazón, hígado, intestinos, sífilis 3 a 5. Casilla 2664.

Dr. ANIBAL GREZ
Oídos, nariz, garganta. De 1.30 a 3.30. Merced 324. Teléfono 4519.

Dr. A. GORGEWSKY
Médico jefe Policlínico, medicina interna Hospital San Juan de Dios. Pulmón, estómago, hígado, intestinos. Avenida Brasil 53. De 2 a 5.

Dr. GUSTAVO GIRON L.
Cirugía, Ginecología. Brasil 33. Teléfono 3126. De 2 a 3.

Dr. GONZALEZ H.
Estómago, intestinos, hígado, obesidad, reumatismo, diabetes; pulmones y riñones. 1 a 3. Ejército 644.

Dr. HERRERA ROGER
Regresó Europa. Enfermedades niños. Delicias 2553. Teléfono 2679.

Dr. AGUSTIN INOSTROZA
Cirugía general, niños. Catedral 2851. Ausente en Europa. Teléfono 446. Estación.

Dr. RAUL VENTURA JUNCA
dicina interna. Rayos X. 4.30 a 6. Residente Hospital Salvador. Mequelme 140. Teléfono 3828 y 395.

Dr. ROBERTO JARAMILLO
Ejército 707. Teléfono 142. Parque.

Dr. ARNULFO JOKOW
Estudios Europa. Cirugía y Ortopedia Adultos, niños, 3 a 4. Santo Domingo 1523. Teléfono 1033.

INSTITUTO RADIOLOGICO
Dr. Adolfo Kaplan
Radioscopia, radiografía, radioterapia, aplicaciones, radium. Estudios Europa y en Estados Unidos. Huérfanos 1466.

Dr. A. KORNER ADWANDTER
Estudios Estados Unidos. Cirugía, ortopedia, 10 a 12 M. Santo Domingo 614.

Dr. KRUMBACH
Titulado en Chile. Alemania. Enfermedades señoras, partos, sífilis. 3—5. Huérfanos 1353. Teléfono 50. Los Leones.

Dr. TEODORO LEIBLE
Enfermedades nerviosas. Medicina interna. Electricidad médica. De 3 a 6. Olivos 794.

Dr. H. LEA PLAZA
Estudios en Europa. Compañía N.o 2115. Consultas 3 a 6. conforme hora fija. Teléfono 3880.

Dr. LABRA LETELIER
Nariz, garganta, oídos, consultas de 2 a 5. Compañía 1361.

Dr. ARMANDO LEON I.
Cirugía. Compañía 1909. Martes, Jueves, Sábados, 1—3. Teléfono 3846

Dr. LOIS
San Pablo 1236. Medicina general. Vías urinarias. Sífilis. De 1 a 4.

Dr. LAVAL
Medicina interna. Lord Cochrane N.o 340. De 1.30 a 3.30.

Dr. J. MONTERO C.
Trasladóse Moneda 859. Medicina interna. Venéreas. 6-8.

Dr. GMO. MORALES BELTRAMI
Enfermedades niños. Trasladóse Catedral 2860. De 4 a 6. Menos Martes. Teléfono 456. Estación.

Dr. OSCAR MELENDEZ
Medicina interna. Sífilis. Santo Domingo 1036. De 2a 4; y 21 de Mayo 578. de 4 a 5. Teléfono 2831.

Dr. G. MORAGA FUENZALIDA
Enfermedades de niños. Ortopedia Cochrane 118. Consultas 2.30 a 4. Teléfono 2804.

Dr. ITALO MARTINI Z.
Oculista. Estudios Euopa. Ahumada 17. De 3 a 5.

Dr. MAHOTIERE
Médico Hospital San Juan de Dios. Estudios Europa. 1—4. Rayos X. Laboratorio. Compañía 1973. Teléfono 4483.

Dr. JUAN MARIN
Cirugía. Enfermedades venéreas. Teléfono 4051. Catedral 1165. De 3 a 5.

Dr. MUÑOZ VALENZUELA
Residente Hospital Niños. Tuberculosis infantil. Matucana 302. 3 a 4 Teléfono 442. Estación.

Dr. TALBRAN
Enfermedades mentales y nerviosas. 3 a 4. Providencia 1936. Teléfono 308.

Dr. MORALES VILLABLANCA
Piel, sífilis, venéreas, medicina general. Rayos ultra-violeta. 4 a 6. Merced 486.

Dr. JUAN MONTENEGRO M.
Enfermedades de niños. Luz ultravioleta. Compañía 1770. De 1 a 4.

Dr. MANUEL MORENO
Medicina general. Pulmón. Estómago. Neumatorax artificial. San Francisco 155. 2.30 a 4.30.

Dr. NECOCHEA
Especialidad Medicina Interna. Rayos X y Electricidad médica. Estudios en Europa. 2 a 5
DELICIAS 117

Dr. H. NUÑEZ ZAMORA
Señoras. Partos. 2 a 4. Matucana N.o 289. Teléfono 291. Estación.

Dr. LUIS OPAZO P.
Jefe Policlínico Niños. Compañía N.o 2837. Teléfono 48. Estación.

Dr. ALEJANDRO OLIVARES
Medicina interna. Corazón, estudios en Europa. Agustinas 726. De 2 a 5.

Dr. ORREGO PUELMA
Medicina interna. Rayos ultra-violetas 3.30 a 5.30. Amunátegui 268. Teléfono 1317.

Dr. ALBERTO PANATT
Pulmón, corazón, estómago, hígado. Rayos X. Teléfono 1211. Delicias 1416. De 2 a 4.

Dr. MARCIAL PARADA S.
Oídos, nariz, garganta. Agustinas 936. Teléfono 186. Ñuñoa. Consultas de 3 1|2 a 6 P. M.

Dr. JULIO A. PAREDES
Especialmente enfermedades señoras. Medicinas, cirugía. Brasil 47. De 2 a 4.

Dr. DAVID PULIDO
Enfermedades niños, Santo Domingo 1790. Teléfono 3152. De 1 a 3.

Dr. DANIEL PRIETO
Oculista
Estudios en Europa. Compañía 1861. Consultas: de 3 a 4. Teléfono 4359.

Dr. PRUNES
Estudios en Europa. Jefe de clínica piel, sífilis, venéreas. Santo Domingo 504. Casilla 2894.

Dr. LUIS QUIROGA
Medicina interna. Consultas: 4 a 6 1|2. Catedral 1452. Teléfono 3760.

ALBERTO RAHAUSEN
Cirugía general. Compañía 2928. Teléfono 192. Estación. De 2 a 4.

Dra. FRESIA ROSAS DE BEHM
Señoras y niños. Ahumada 47. De 4 a 6.

Dr. CESAR RODRIGUEZ LEON
Medicina interna. Enfermedades de niños. Catedral 2607. 1 a 3 y Bascuñán Guerrero 1013. 4 a 5.

Dr. ROJAS CARVAJAL
Medicina interna. Pulmones, sistema nervioso. 2-4. Lira 35.

Dr. SCROGGIE
Especialidad enfermedades de niños. Jefe de la Clínica de Niños Universidad de Chile. Consultas de 2 a 4 de la tarde. Rosas 1157. Teléfono 4583.

SANATORIO
Clínica particular, doctor Riveros. Medicina. Operaciones. Partos. — Matta 586.

Instituto M. T. Sanitas
Agustinas 1955
Radioterapia. Rayos X. Luz ultra violeta. Aplicaciones Radium. Auto-vacunas.

Dr. ALBERTO SANTANDER
Estudios. Europa. Medicina interna, estómago, intestinos. Rayos X. Bandera 756. 3 a 5.

Dr. KELIMUTH SIVERS W.
Médico, cirujano. Domicilio. Molina 628. Morandé 742: De 2 a 2.30.

Dr. CARLOS SEAMAN
Médico cirujano. Consultas 1.30 a 4. Delicias 225.

Dr. WALDEMAR SOMMER P.
Vías urinarias, sífilis. Consultas 4 a 6. Teléfono inglés 4774. Santo Domingo 753.

Dr. MARCO A. SEPULVEDA R.
Laboratorio Clínico. Miraflores 450. Teléfono 233.

Dr. OTTO SCHWARZENBERG
Enfermedades niños. Santo Domingo 1280. Teléfono 1033.

Dr. STOLTING
Oculista. Médico recibido Alemania. Chile. Moneda 627. De 3 a 5.

Dr. TORRES TORRES
Jefe clínica, profesor Korner. Señoras y cirugía, 2 a 5. Delicias 261.

Dr. ISAURO TORRES
Enfermedades de niños, 2 a 3. Huérfanos 2871-D.

Dr. VEGA MACHER
Exclusividad pulmón. Lunes y Miércoles. De a 3.30. Delicias 274.

Dr. VILLAGRA
Estudios en Europa. Únicamente pulmón. Rayos X. Pneumotorax. Helioterapia. Dieciocho 437 A. De 2 a 5.

Dr. J. M. VERGARA KELLER
Estudios en Europa. Partos Ginecología. Agustinas 828. Teléfono 2355

Dr. VIVES BRAVO
Enfermedades niños. Delicias 335 Teléfono 2395. Consultas 2-4.

Dr. JAIME VIDAL OLTRA
Ausente en Europa.

Dr. CARLOS HAUPT
Consultas 3 a 5. Compañía 1831.

Dr. G. B. VIAL S.
Delicias 2552. Teléfono 245. Estación. De 2 a 4.

Dr. VICUÑA HERBOSO
Ayudante clínica prof. Prado Tagle. Hospital San Vicente, medicina interna. Especialmente corazón. Rayos X. Martes, Jueves, Sábado. 2.30 a 4.30. Almirante Barroso 270. Teléfono 1058.

Dr. YUNGE
De 3 a 4. Agustinas 2940. Teléfono 287. Estación.

Dr. YAÑEZ G.
Estudios Europa. Piel, sífilis, venéreas. Trasadóse Merced 559. De 3 a 5. Casilla 618.

Dr. WEINSTEIN
Estudios Europa. Enfermedades de la piel, sífilis y venéreas. Radioterapia. Agustinas 1357. De 3 a 5.

Dr. WAUGH
914. Estudios Europa. Internas. 606. Venéreas. Sífilis. Wasserman. Compañía 1853. 2 a 4.30.

Dr. WIREN
Oídos, nariz, garganta. Compañía 1606. De 2 a 5.

DENTISTAS

Dr. ANGUITA
Especialista en Piorrea. Estudios en Philadelphia. Edificio Ariztía. Piso 7.o

Dr. GUILLERMO AHUMADA
Claras 380. Plazuela de la Merced. 9 a 12 M.— 2 a 6 P. M. Teléfono 4101., Casilla 3206.

Dr. OSCAR BEZANILLA
Dentaduras de porcelana, base acero inoxidable. Sólidas, estéticas, livianas. Rosas 1210. Teléfono 455.

Dr. ADOLFO CHECHILNITZKY
Cirugía. Extracciones. Piorrea. Echaurren 87.

Dr. CERDA LOPEZ
Ahumada 11. Teléfono 4221. Especialmente puentes, coronas. Extracciones, somnoformo.

Dr. CLODOMIRO CONTRERAS
San Antonio 451. Teléfono 3692. Horas de consultas. 10 a 11 y de 3 a 6.

ALBERTO GONZALEZ
Estudios Filadelfia. Extracciones difíciles, indoloras. 9—11.30 y 2—7 Moneda 1061.

Dr. GALLARDO GONZALEZ
Estudios en Filadelfia. Consultas diurnas y nocturnas. Echaurren 20.

VICENTE MARIN A.
Cirujano dentista. Alameda 938.

Dr. A. LENG
Jefe Clínica Piorrea, Escuela Dental. 2 a 6. Huérfanos 1616.

WENCESLAO MUÑOZ L.
Dentista. Tratamiento rápido. Extracciones sin dolor. San Diego 448.

ALFREDO MUÑOZ LOBOS
Extracciones sin dolor. Somnoformo. Puentes, placas. Compañía 1852. Teléfono 2779.

VICTOR PIÑA
Dentista. Regresó. Huérfanos 801.

CARLOS H. ROJAS C.
Clínica del Dr. Valenzuela Basterrica. Riquelme 47. Teléf. 1642.

EDISON ROSEL
Cirujano dentista. Monjitas 728.

Dr. ENRIQUE SANSOT
Ahumada 11. Teléfono 4221. Horas: 9 a 12 y 2 a 7.

Dr. DANIEL SIGNORELLI
Cirujano dentista. Independencia 510.

Dr. C. VALENCIA COURBIS
Operaciones indoloras, Coronas. Puentes y dentaduras. Teatinos 50.

LABORATORIO MECAN[ICO] DENTAL
JULIO TOLEDO
Ahumada 11. — Teléfono
Hace toda clase trabajos
ras; Composturas rápidas.
atiende de provincias.

ARQUITECTOS

EDUARDO TASSO
Construcciones, transforma
reparaciones. Bandera 552.

MUSICA

MARIA CRISTINA RIVER
Concertista, da clases de pia
Matta 586.

MATRONAS

MATRONA.— CLINICA PRIV
Consultas gratuitas. Rosas

MATRONA BECERRA
Franklin 1479. Partos,
inyecciones. Recibo pensionistas

MATRONA ERAZO
Únicamente atiende domicilio
yecciones. Mujica 20
Vicuña Mackenna.

MERCEDES DARRIGRAN
Regresó extranjero, trayendo
mos adelantos. Partos. Atiende
tinguida clientela pensionados
cular, atendido médicos.
2744.

A. GEISSE
Matrona diplomada Chile y
Últimos adelantos. Especialista
merizas 1.30—3. Lira 34.
4132.

PASTORIZA E. DE MORA
Recibe pensionistas, curaciones
yecciones. Lira 732.

MATRONA
Recibe pensionistas.

ANA MORA PEDRERO
Llamados a toda hora.
Recibo enfermas, pensionistas
Rosa 203.

ELENA DE PIZARRO
Matrona masajista, ex-jefe
dad. Maturana 790.

H. IZQUIERDO DE GAR
García Reyes 869.

SARA OSORIO DE GON
Matrona partos y curaciones
sas 2254. De 1—4.

Mme. S. PRAGNAUD
Matrona francesa. 1 a 4.
cisco 364.

CARMELA ROMAN
Servicio especial de Maternidad
Santa Isabel 315.

MATRONA MERCEDES
San Diego 930. Recibe enfermas
da hora.

PENSIONADO PARTICULAR
Partos desde 50 pesos, atiende
hora. — Carmen 193.

PENSIONADO DE OBSTETRICIA
Señora Reyes, matrona
ta. Establecimiento moderno
do cirujanos especialistas.
Esmeralda 636.

CARMELA TORO G.
Partos, asistencia toda hora
enfermas. Matucana 640.

SOFIA VILLASECA
Matrona
Trasladóse Nataniel 826.

ANA G. VARGAS BAR
Partos. Recibo pensionistas
Americana 627 Teléfono
ción.

PENSIONADO SRA. VI
San Diego 87
Recibo enfermas partos
ses. Especialidad primerizas
sulte precios, higiene,
Turno permanente.

MATERNIDAD PARTICULAR
PENSIONADO QUIRURGICO
DEL Dr. FELIX VALENZUELA
San Diego 287
Atención especial primerizas.
ciones ginecológicas. Enfermedades
niños: lactantes, puericultura y
filis. Consultas: 10 a 11 y 1
Atención permanente Sección
tricia a cargo matrona Flor
seca.

VARIOS

CLINICA ALAMEDA
Tratamiento sífilis gonorrea
sus complicaciones, ambos
curaciones rápidas, métodos
nos; 10 a 12; noche, 6 a
pitalización enfermos:

SASTRERIA V. PALMA
Suc. de Gmo. Ouvrard.
258. Gran surtido para presenta
tación.

DEFUNCION

Ha dejado de existir nuestro querido deudo, señor

Pedro Podechard

Rogamos a los que fueron sus amigos y a los nuestros se sirvan acompañar sus restos al Cementerio General hoy a las 10 A. M.

El cortejo partirá desde su casa habitación, Lira 630.

FAMILIAS PODECHARD. OLAGNIER.

DEFUNCION

Ha fallecido la señora

Ana Durán v. de Feliú

Sus restos serán sepultados hoy privadamente en el Cementerio Católico.

LA FAMILIA.

DEFUNCION

Ha fallecido el doctor don

Gonzalo Barrios García

Sus restos serán conducidos al Cementerio General hoy Miércoles 21, a las 4 P. M.

El cortejo partirá desde su casa habitación, Esperanza N.o 632.

AURELIA DEL PEDREGAL v. DE BARRIOS E HIJOS.

DEFUNCION

Ha dejado de existir nuestra querida hermana y tía, señora

Mercedes Hidalgo Díaz

Sus restos serán sepultados hoy en el Cementerio General a las 10 A. M.

El cortejo partirá de su casa habitación. Avenida Manuel Montt 104.

JOSEFINA HIDALGO D.—M. HIDALGO GREZ.—CARMELA H. DE ROBLES.

DEFUNCION
Santiago Atlético

Esta institución ruega a sus socios concurran a los funerales de la señora

Rita Z. de Fuentes

madre de nuestro secretario señor Luis Fuentes Z., que se llevarán a efecto hoy a las 4 1|2 P. M., saliendo el cortejo desde la calle Cura Gómez 4820.

EL DIRECTORIO.

IN MEMORIAM

Con motivo del primer aniversario de su fallecimiento, hoy Miércoles 21 de Julio se oficiará una misa por el descanso del alma de la señora

Clemencia Calderón v. de Delgadillo

en la capilla del Cementerio General, a las 10 A. M.

LA FAMILIA.

POMPAS FUNEBRES
EMPRESA ZENTENO
ESTADO 17 | DELICIAS 2584
TEL. 4275 | TEL. 624
ATIENDE DIA Y NOCHE

DEFUNCION

Ha dejado de existir mi querida esposa,

Encarnación Rojas de Rebollo

Ruego a mis amigos y a los que de ella fueron, acompañar sus restos al Cementerio General.

El cortejo partirá de su casa habitación, Ricardo Santa Cruz 782, hoy Miércoles, a las 4 de la tarde.

Servicio que agradecerá su esposo.

JOSE REBOLLO.

LUTOS

El mejor surtido lo encontrará usted en el

MANTO ELEGANTE
PASAJE MATTE 28

Gran variedad en echarpes, tocas y sombreros de crep-georgette.

n|o

EXPRESION DE GRACIAS

Damos nuestros más sinceros agradecimientos a las personas que se dignaron acompañar a su última morada los restos de nuestro adorado hijito y hermano,

Ramón Juárez M.

RAMON JUAREZ D.—MAGDALENA M. DE J. Y FAMILIA.

IN MEMORIAM

Hoy 21 de Julio, se dirá una misa por el descanso del alma de nuestro querido esposo y padre, señor

Carlos A. Valladares Tapia

en la iglesia de San Vicente de Paul (Alameda 1632) a las 9 A. M.

Se ruega a nuestros amigos y a los que fueron de él, asistir a dicho acto.

CARMELA LLANCA v. DE VALLADARES Y FAMILIA.

MECANICO

especialista en la compostura de autos encontrará ocupación permanente en Placer 599. Sólo se atenderá a los que se presenten acompañados de muy buenos certificados y referencias.

BUENAS NOTICIAS
A LOS ENFERMOS Y NIÑOS DEBILES

PATCHOL

Gustoso preparado de Aceite Concentrado de Hígado de Bacalao con garantizada potencia de Vitaminas

PATCHOL es llamado especialmente para el tratamiento de raquitis o de inanición, tuberculosis y en general en todos los casos de debilidad del organismo, obteniéndose siempre resultados satisfactorios.

LA DOSIS: solamente de 1|3 parte del Aceite refinado o 1|5 a 1|10 parte de la Emulsión de Bacalao.

Así, su uso es mucho más económico que el Aceite de Hígado de Bacalao común y las Emulsiones.

MUESTRAS gratis a los señores Médicos.

FOLLETOS se enviarán a las personas que lo soliciten.

Existencia en todas las boticas surtidas

AGENTE: OSCAR C. WENBORNE

CALLE HUERFANOS 761, OFICINA 12 — CASILLA 18

SANTIAGO

FOLLETIN (111)

"LAS TENEBROSAS"

Novela de ambiente ruso

por GASTON LEROUX

Estaba a punto de romper a llorar.

Por la noche no durmió. Se dió cuenta de que Pedro tampoco dormía.

—¿En qué piensas? ¿Cuándo terminarás de hacerme sufrir con tu silencio?

—Tienes razón—dijo Pedro de golpe.—Es mejor que lo sepas todo.

Prisca cerró los ojos; esperaba algo espantoso, pero lo que oyó fué más horrible que todo.

—¡Me ofrecen el Imperio!—dijo él.

No necesitó repetir. Prisca había comprendido. No se movió más que una muerta.

Pedro era ahora el único que hablaba. Decía cosas como éstas:

—¡El Imperio a mí! ¿Te das cuenta?... ¡Les he dicho que estaban soñando!... Venir así, muy sencillamente a decirle a uno: "¡Eres emperador!" ¿Qué quieres que les dijera? ¡Me reí! Y me fuí...

—¿No has visto más que una sola vez a esa gente?—preguntó la voz lejana, la voz moribunda de Prisca.

—¡No los he visto dos veces!

—¡Ah!

Y luego, de pronto, la joven sufrió una crisis terrible de lágrimas.

Pedro la rodeaba con sus brazos, la consolaba, le juraba que sólo pensaba en ella...

—¡Déjame llorar!—dijo Prisca.—Nuestra dicha ha terminado. ¡Una vez más! Una vez más!... ¡Has vuelto a verlos!...

—¡Ha sido preciso que volviera a verlos!

—¡Sí! ¡Sí! ¡Ah, mi Pedro adorado!... ¡Mi pobre hijo! ¡Ya no te dejarán! ¡Tú les perteneces! ¡Y tú lo sabes perfectamente; por eso has vuelto!

—¡Te juro que era preciso, Prisca!

—¡Pero si yo no te hago ningún reproche!... ¿Acaso existo yo, ante una cosa semejante?... ¡Dios mío! ¡No sé siquiera si tengo derecho de llorar!...

Se levantó, se puso un peinado, con gesto de autómata y salió de la habitación.

Pedro corrió tras ella, temiendo lo peor. La alcanzó junto a la rampa que domina el mar de Sorrento.

La joven decía: "¡Mi hijo!" y temblaba.

El recuerdo del pequeño Juan le había devuelto un destello de razón.

Pedro comprendió aquello.

Entonces la tomó suavemente de la mano, la hizo atravesar el jardín, la hizo regresar a la casa. La joven lo seguía como en un sueño. La condujo junto a la cuna donde descansaba el pequeño Juan. Extendió la mano sobre el niño:

—Sobre la cabeza de este niño ...—dijo.

Pero no pudo concluir. Prisca le había tomado la mano, se la estrechaba en su delirio, en una exaltación de dolor inexpresable.

—¡No! ¡No! ¡No quiero! ¡No quiero! ¡No jures nada; le traerías desgracia!... ¡Pedro! ¡Pedro! ¡Ni mi hijo ni yo tenemos nada que ver en esa horrible cosa!... ¡No somos nada! ¡No somos nada! ¡Olvídanos; no somos nada! ¡Nada! ¡Nada!...

Y se apartó sollozando y gimiendo.

—¡Nada! ¡Nada!

El pequeño Juan se puso a llorar. Entonces su madre se aferró a su lecho como una mujer que se ahoga se aferra a una tabla:

—¡Sólo te tengo a ti! ¡Sólo te tengo a ti! ¡Oh, mi amor!...

Había tomado al niño; lo estrechaba sobre su seno. Lo cubría con sus lágrimas. Ni siquiera escuchaba ya lo que decía Pedro.

Y sin embargo, Pedro juraba que había despedido a aquella gente como había venido.

Prisca se durmió de debilidad y de agotamiento, al amanecer, en un rincón del piso donde se había acurrucado con su hijo.

Fué él quien extendió a ambos en el lecho materno.

Los veló largo rato, con el corazón destrozado y la frente ardiente.

II
UN GOLPE DE ROSTOPOF

Al día siguiente, Prisca no hizo a Pedro ninguna pregunta.

Estaba pálida como la cera, y le sonreía como los mártires en el circo sonreían a su Dios. Se ocupó de atender las necesidades de Juan, y demostró un afecto y una ternura sublimes hacia Pedro.

El tampoco habló de aquellas cosas terribles.

Por la tarde deseó que lo acompañase en su paseo, como lo había hecho la víspera. Pero Prisca se rehusó débilmente, alegando que el niño la necesitaba.

Entonces Pedro salió solo.

Cuando él hubo cerrado la puerta de la verja, la joven se llevó una mano al corazón. Había estado segura, un instante, que su Pedro no saldría. ¡Y había salido! ¡Había vuelto a ver a aquella gente!

No dudó ya de la mayor desdicha.

Lanzó un gemido desesperado hacia la orilla, hacia el mar, que jamás había estado tan tranquilo; hacia el cielo, que nunca había estado tan puro, y cerró los ojos para no ver nada de lo que alumbraba la luz del sol.

Y cuando abrió los ojos, la noche la rodeaba. Y Pedro no había regresado.

Fué a dejar a Juan en su cama. Permaneció inclinada sobre aquel lecho. Ya no tenía lágrimas. Estaba como destruída. Se pasó la mano por el rostro. Sin embargo, aun la reanimó una llama cuando oyó la voz de Pedro. Bajó como una autómata. En seguida vió que el rostro de Pedro expresaba una horrible fatiga.

El joven se sentó con laxitud extrema. No le ocultó que los había visto, una vez más, para despedirlos definitivamente. E hizo como si comiera, pero no comía. Prisca lo miraba.

—¡Son terribles! — dijo.—¡Son horribles! ¡Espero no encontrarlos nunca más!... ¡Si quise volver a verlos, fué porque me habían amenazado con hacerme cortar los víveres, ¿comprendes?

—¡Oh, cielos! ¡Si no es más que eso! — exclamó la joven. — ¡Oh, mi Pedro!

Iba a agregar:

—Yo trabajaré.

Pero no dijo nada. Tenía miedo de aquella inmensa esperanza que acababa de asaltarla.

—¡Ven — le dijo Pedro — ven a mis brazos, Prisca! ¡Has dudado de mí! ¡Me has hecho sufrir cruelmente! Te perdono. Sabe que nada podría separarnos jamás, ni la pobreza, ni nada!

Fundieron sus almas en un mismo sollozo.

Cuando entraban en la habitación que precedía a la suya, y donde generalmente descansaba el pequeño Juan, vieron en seguida la cuna vacía.

Al principio no le dieron al hecho mayor importancia, suponiendo que lo tuviese el ama seca, pero fué en vano que la llamaran. Esta estaba ausente, o se había ido llevándose al niño, pues el niño no fué hallado.

Lo que relatamos fríamente aquí, la búsqueda del pequeño Juan por el padre enloquec la madre delirante, fué algo sería imposible describi parecía sobrepasar los límites dolor humano, la desespe que la acompañó.

Pedro gritó con voz ronca

—¡Ellos me lo han robado

Prisca había comprendido. bía a quiénes se refería.

—¡Sí, sí, son ellos! ¡Han q vengarse de ti! ¡Pero tendrán devolvérnoslo, o los mataré dos con mis propias manos arrancaré el corazón con los tes!

—¡Pronto, pronto! ¡Y yo bién quiero un revólver! ¡ también quiero un revólver, matarlos a todos, a todos, dos!

Pedro recuperaba poco co su sangre fría y trataba de marla:

—¡Tranquilízate! ¡Sa perfectamente dónde está! ¡Sólo harán el menor daño! ¡Me han querido asustarme! ¡Me dicho que hacía mal en rech los... que me arrepentiría pronto... que no eran gente se dejase tratar de ese mod ¡Ahora comprendo!... ¡Son lo que preparaban!... ¡ miserables! Pero, serénate, dré al niño en seguida, guida!

—¡Ah, sí! ¡En seguida! preciso! ¡Si no lo tengo esta

LA NACION
Santiago, Julio 21 de 1926

ERRORES FINANCIEROS DE ACTUALIDAD

Los incidentes que se vienen desarrollando desde hace algunos días en el Congreso y que culminaron con las renuncias de las mesas directivas del Senado y de la Cámara, revelan el síntoma exacto de la situación creada por la porfiada demora del Ejecutivo para acometer eficazmente la solución de los problemas económicos y financieros.

Con anticipación y con excesiva frecuencia advertimos en estas columnas que el enquistamiento de estos problemas tendría que llevarnos tarde o temprano a una perturbación de orden político, y nuestro vaticinio desgraciadamente se va cumpliendo. La política vacilante, incierta y desorientada del Gobierno en lo que se refiere a las cuestiones financieras no ha hecho sino socavar la unidad parlamentaria, la cual sobrevive sólo gracias al extraordinario empeño de los partidos para mantenerse en la posición de cooperación y ayuda al Ejecutivo que impusieron a sus programas al iniciarse el período de sesiones.

Lo habría sido fácil al Gobierno utilizar esta fuerza y esta unidad parlamentaria desde un principio armonizando su criterio con el de los partidos y adoptando una política conciliadora y prudente; pero ha preferido crear un ambiente de recelos con una actitud contradictoria de una Cámara a la otra, se ha detenido con exceso en detalles triviales y ha dilatado exageradamente la aprobación de leyes sencillas con una inexplicable obstinación sobre cuestiones sin importancia.

Avanzado ya el segundo semestre, la situación de la Hacienda Pública entra en nuevas complicaciones. El 15 por ciento de reducción, sobre el cual acabó de insistir la Cámara de Diputados y que quedó aceptado en el Senado, no producirá una economía mayor de 70 millones, suponiéndolo, todavía, que el descuento se aplique a los sueldos de todo un año. Aparte de ello, la exportación de salitre, que fué calculada inicialmente en 24 millones de quintales, quedará, según todas las posibilidades, bastante lejos de los 20 millones. Finalmente, relacionados con esta menor exportación, una serie de derechos y de impuestos producirán también una menor entrada.

A la disminución de las entradas calculadas para el año en curso se agrega, para mayor complicación, el efecto del déficit de arrastre y el aumento de los gastos que traerá consigo la desocupación obrera. La situación de la agricultura, afectada por las lluvias del presente Invierno, es otro de los cuadros sombríos con que la economía nacional acompaña a las finanzas públicas.

Sería un empecinamiento de criterio el atribuir esta situación sólo a los empleados públicos. Si el mal del momento no residiese en una visible perturbación económica, si la exportación del salitre fuese normal, si el comercio y la industria no estuviesen afectados por una profunda depresión—derivada en parte de la situación del salitre y en parte de la ausencia de pagos fiscales—el presupuesto del presente año habría podido financiarse en exceso con las rebajas de sueldos ya acordadas.

En realidad, como lo observábamos en estas mismas columnas con bastante anticipación, una crisis extraordinaria como la actual requería remedios igualmente extraordinarios. Aparte de las economías de gastos que son un paliativo muy parcial, sólo existía una solución de carácter inmediato: la conversión de la deuda y un empréstito. En ella insistimos y la solicitamos dentro de un concepto franco y amplio. No pretendíamos que se hiciera la conversión sólo para reducir el servicio en unos cuantos millones, ni pretendíamos tampoco cuidar de las economías de las generaciones próximas. Nuestro proyecto consistía en mantener buena parte del servicio actual para atender con él a un capital mayor y dedicar la diferencia a la cancelación del déficit de arrastre y la regularización del ejercicio actual y de los próximos. Nada importaba que, en conjunto, al cabo de veinticinco o treinta años, la acumulación de los pagos fuese mayor que lo que resultaría sin conversión. Lo que hoy representa un servicio de sesenta pesos por cabeza, de aquí a treinta años podría, sin gravedad, significar seiscientos, ya que, en ningún caso, con el tren de progreso y transformaciones económicas que siguen las naciones, ningún efecto puede resultar del estado en que treinta años estuvieron las fnnanzas. En 1906 hace sólo veinte años, la deuda pública de Inglaterra era de 789 millones de libras. Hoy día es de 7,597 millones de libras. ¿Qué efecto pudo, en realidad, tener el haber tratado, hace veinte años, de producir economía a las generaciones próximas, cuando éstas, por su propia cuenta, iban a elevar la deuda en diez veces, y, lo que es todavía más importante, iban a encontrar la manera de pagarla?

Abandonada la idea de conversión de la deuda, no se ha propuesto otra forma de solución. Sin embargo, por grande que sea la capacidad de nuestros hombres de Gobierno, no creemos que descubran otra cosa que sea diferente de un nuevo empréstito. Es decir, que todos, el Gobierno y el Congreso, terminarán por convenir en una solución que será semejante, en sus resultados, a la conversión de la deuda dentro de las bases que habíamos propuesto de un empréstito indirecto. La única diferencia consistirá en que, con la conversión, no se habría disminuído la carga de las generaciones próximas, pero, en cambio, no se habría aumentado la carga que soporta la generación actual. Un nuevo empréstito tendrá la relativa y discutible ventaja de aumentar la carga tanto en la generación actual como en la próxima...

A pesar de todo, no existe ni siquiera la franqueza necesaria para decir que la situación requiere un empréstito y que, si al final se va a recurrir a este empréstito, vale más autorizarlo desde luego y no esperar a que se acumulen sueldos impagos sobre los empleados públicos.

La situación financiera de Chile—resuelta la cuestión internacional y el problema salitrero,—es más que favorable para la solicitación de cualquier empréstito exterior.

La deuda pública, de la cual, con exclamaciones superficiales, se grita que alcanza a la enorme suma de algunos millones de pesos de nuestra insignifante moneda legal, resulta inferior a la gran mayoría de los países si se la estudia con un criterio de verdadero análisis.

La deuda pública no debe compararse estableciendo relaciones por habitante, a menos de que los países mismos no sean comparables. En un país poblado por indios y mestizos, sin vida económica alguna, la deuda por habitante debe ser necesariamente ínfima, pues la entrada media por habitante, con la cual la deuda se sirve, debe ser igualmente despreciable.

Pero, en cambio, si se relaciona la deuda pública con el volumen de exportaciones es posible obtener un coeficiente efectivo de comparación que comprenda tanto las obligaciones como la capacidad de pago.

Comparando de ese modo y escogiendo países representativos de determinadas y especiales condiciones, se encuentran los valores que siguen, como relación entre la deuda pública y el valor anual de las exportaciones:

Inglaterra, representando un país afectado directamente por la guerra y con situación financiera normalizada. Relación 9,40.

España, país beneficiado con la guerra, pero afectado por una escasa potencialidad económica y dificultades coloniales y políticas. Relación, **9,35.**

Canadá, con 2,22; **Unión Sudafricana,** con 2,64; **Australia,** con 2,81 y **Nueva Zelandia,** con 3,97, son países representativos de un desarrollo semi-industrial, de raza blanca, de climas templados, en general, más beneficiados que perjudicados por la guerra, y, en todo caso, con un grado de progreso y un estado social semejante a Chile.

Uruguay, con 1,70; **Brasil,** con 1,87; **México,** con 1,43, representan países cuyas condiciones señalan tres Estados diferentes de desarrollo social y económico.

Comparando ahora con todos ellos, la relación entre la deuda pública de Chile y el valor de su exportación resulta, con 1,20, poseyendo, en consecuencia, un coeficiente mínimo.

Todavía, en el caso de Chile, es necesario observar que, si bien es cierto que la moneda se ha depreciado, jamás ha existido una repudiación de la deuda externa ni una eliminación total de ninguna emisión interna. Que el régimen de finanzas centralizadas ha hecho figurar en la deuda fiscal las deudas que, en otros países federales, pertenecerían a los Estados respectivos. Que las municipalidades nuestras contribuyen con sólo el cinco por ciento al costo del Gobierno, cuando en otros países, como los Estados Unidos, esta contribución es del cincuenta por ciento, guardando las deudas correspondientes la misma proporción...

Hay, pues, razón para no considerar la situación de crisis de uno o dos años como una bancarrota definitiva del país. No hay razón para sentir temores de acudir al crédito externo o a la conversión de la deuda en forma de empréstito indirecto. Qué importa elevar el coeficiente de nuestra deuda en algunos puntos sobre su actual valor de 1,2 cuando países tan bien administrados como el Canadá lo mantienen en 2,22; cuando Noruega, que apenas tiene gastos nominales de ejército y marina lo mantiene en 2,88; y cuando hay países que, sin haber pasado por la guerra, como España, tienen un coeficiente de 9,5...

Guillermo Fuentes Ramos
Trasladó su estudio a
MORANDE N.o 756

Como Inversión y Negocio
OFRECEMOS EL FUNDO MAS BARATO
QUE HAY EN LOS ALREDEDORES DE SANTIAGO
110 CUADRAS REGADAS
Con derechos propios para regar 100 cuadras más
Casas habitación, Bodegas, Establos, Silos, etc
MUY BIEN DIVIDIDO Y APOTRERADO
LA PERSONA QUE HAGA ESTE NEGOCIO
PUEDE GANARSE $ 200,000 EN UN AÑO
ALEJANDRO GREENE CRUZAT
Abogado y Corredor de Comercio
Sección Fundos
ALEJANDRO GREENE VALVERDE
TEATINOS 86 — CASILLA 6723

LA HACIENDA PUBLICA Y LA ECONOMIA PRIVADA EN FRANCIA

238.5 FRANCOS POR LIBRA

A pesar de la rápida solución de la crisis ministerial, el franco cerró anoche a 238.5 por libra, marcando un descenso de 14 puntos sobre la cotización del día de la crisis misma. Las razones que se dan en algunos círculos financieros de París para explicar este nuevo descenso parecen poco atendible; se dice en esos círculos que la nueva baja es un síntoma de la desconfianza con que se recibe el nuevo gabinete.

Puede ser esta una causa accesoria, del momento, pero la caída del franco y su creciente desvalorización tiene raíces más profundas. Es una consecuencia lógica de la guerra. Para hacer frente a sus gastos Francia contrajo compromisos con Estados Unidos e Inglaterra; además contrajo compromisos internos bajo la forma de empréstitos disimulados con bonos del Tesoro y de la Defensa Nacional. Más tarde, la resconstrucción de las zonas devastadas la envolvió en nuevos compromisos. Así se halló de repente bajo el peso de una doble deuda exterior e interior. Esta deuda la ha llevado a exagerar su exigencia tributaria y a quebrantar su moneda.

La política tributaria para hacer frente a las crisis de la Hacienda Pública ha provocado a su vez la descomposición parlamentaria; la anulación del cartel, la accidentada fragmentación del Parlamento. Cada impuesto deja tras de sí una dramática lucha de partidos, una profunda división de los grupos políticos que antes marchaban juntos en la solución de los grandes problemas nacionales.

La situación política y financiera de Francia se ha hecho así oscura y amenazante. La deuda pública que era en 1913 de 32 mil millones de francos fué calculada en Octubre del año pasado en 487 mil millones. Sólo a Estados Unidos se adeudan 4,025 millones de dólares; a Inglaterra se adeudan 680 millones de libras esterlinas. El presupuesto fiscal de este año llega a la suma de 37 mil millones de francos, de los cuales más de 20 mil millones están destinados al servicio de la deuda.

Para sobrellevar esta crisis financiera el Estado no ha encontrado otro recurso que la inflación, es decir la emisión de miles de millones de francos papel. Entre 1919 y 1924 el Gobierno había tomado más de 100 millones del ahorro público; a fines de 1924 el ahorro estaba agotado y ya no hubo más remedio que recurrir al Banco de Francia; sucesivamente se hizo avanzar por este Banco 4, 6 y 7 1|2 mil millones de francos. En un año se tomaron así más de 17 mil millones de francos, pero como estos empréstitos consisten sólo en autorizar al Banco para la impresión de nuevos billetes, resulta que el Estado ha vivido el año pasado disimulando una quiebra.

La consecuencia de esta orgía de papel fué la desvalorización rápida y violenta del franco, la disminución de su potencia adquisitiva. Si el endeudamiento exterior lo había debilitado hasta el extremo de arrastrarlo de los 25.22 por libra, cotización de 1914, a 88.62 que tenía en las primeras semanas de 1925, el procedimiento de la inflación lo ha arrastrado al abismo en que se halla hoy. La inflación llevó sucesivamente la moneda francesa a cotizaciones más y más bajas hasta llegar en Diciembre del año pasado a 129.69 por libra. Los esfuerzos titánicos que hiciera M. Doumer en los primeros días de este año lo detuvieron momentáneamente, pero luego siguió la baja incontenible, hasta los guarismos de estos últimos días que impresionan ya dramáticamente a todo el mundo.

Paralelo a este descenso de la moneda se ha producido naturalmente el encarecimiento de la vida. Los índices oficiales que tenemos a la vista marcan la siguiente escala de crecimiento: los artículos alimenticios, de 100 en 1914 a 537 el 31 de Marzo de este año y las materias primas industriales, tomando como base 25 artículos diferentes, de 100 en 1914 han llegado a 740 también en Marzo de este año.

A pesar de este caos financiero es curioso anotar que no ha habido hasta ahora crisis económica en Francia. Nunca la producción había llegado a índices más elevados. Las industrias francesas están en el apogeo de su rendimiento, sobrepasando las cifras anteriores a la guerra. Las minas de carbón produjeron en 1925 más de 48 millones de toneladas por 22 en 1919 y 40 en 1913; de coke metalúrgico se produjeron 3.065,000 toneladas por 2 millones en 1923; el material eléctrico exportado sumó 23 millones de toneladas por 10 millones en 1913. La producción agrícola ha sido también extraordinaria. La cosecha de trigo fué de 89 millones de quintales contra 76 en 1924 y 77 en 1914. No hay "chomage" en Francia; por el contrario estos últimos años han encontrado trabajo allí más de 3 millones de obreros extranjeros.

No deja de ser, por lo tanto, singular el caso de este país que cuanto más produce y exporta, más se endeuda con la depreciación de su moneda. Por otra parte, la violenta expansión económica no puede prolongarse bajo el régimen del terror de los cambios que ha instaurado en estos meses últimos la caída rápida de la moneda. Ya se está hablando de la necesidad de la "dawisación" de Francia para evitar que la catástrofe monetaria afecte la vida económica del país.

Frente a esta disolución financiera se yergue una disolución parlamentaria de la misma intensidad. Los gabinetes pasan sin lograr encaminar siquiera los problemas hacia su solución, agravándolos en cambio tras cada crisis.

La dispersión de los sectores políticos de la Cámara ha llegado a un punto extremo sin obtenerse mayoría para los proyectos de mayor apremio y urgencia. La tentativa de M. Herriot, llevando de nuevo en su nave, a M. de Monzie no se presenta con muchas probabilidades de éxito.

Ya se decía ayer en las informaciones recibidas de París que la Cámara había negado al Ministro de Finanzas los poderes especiales que solicitaba para emprender algunas medidas financieras capitales.

CONSERVATORIO DE HUELGAS

En este instante es como un pequeño campo de experimentación social injertado en el sindicalismo dictatorial de Mussolini.

Mientras al otro lado de la Passeggiata Margherita, un albañil que se declare en huelga va a la cárcel, en las umbrosas Avenidas del Vaticano las podaderas se enmohecen encima de los prados y las mangueras de riego ya no cantan su serenata monótona al caer sobre los árboles de los parques sagrados.

14 liras diarias, aunque sean de procedencia pontificia, son poca cosa para dar la vuelta a un día italiano, rutilante y lleno de tentaciones. Un buen plato de spaghetti o de ravioles y un trago de vino grueso, al mediodía y en el violento atardecer romano, valen más. Y no es que quieran, según han explicado, beber a jarras el delicioso Lachryma Christi, ni que pretendan espolvorear el plato fuerte con el costoso Parmesano, como una nevada de ambrosía. Nada de eso. Piden solamente para mal vivir en el Transtévere. Y la vida no es cómoda ni barata en la antigua "Regia Transtiberina"; y además, no sería justo, dicen, que los hijos de todo un jardinero pontificio se crien en el arroyo, como un desharrapado "ragazzo" o como una "ragazzeta" irrespetuosa que escarnezca las nobles podaderas, símbolo de la tradición familiar.

¡Qué fiera polvareda de espanto y de sorpresa habrá levantado en las avenidas vaticanas el rumor de marejada de la Internacional, cantada con abundancia de ademanes líricos por el coro de lor jardineros soliviantados. Qué dolor para San Símaco, constructor del majestuoso palacio tendido en la falda florida de la colina sagrada. Desde la Basílica de San Pedro hasta el sombrío castillo de Sant'Angelo se transmitirán los rumores de protesta que surgen del Vaticano, formando un triángulo resonante en que el pasado se defiende de las prosaicas acometidas de la cuestión social y del sindicalismo revolucionario.

La sombra augusta de Eugenio III, el célebre Pontífice que ordenó reconstruir el Vaticano sobre los escombros que dejaron las revueltas medioevales, habrá palidecido de sagrada cólera al imponerse del pliego de peticiones de los jardineros. ¡Cómo! ¿14 liras les parecen poco? Antes bastaba con la dicha de bañarse de gracia cultivando las humildes violetas de los elegidos parques del Señor. ¡Ah, mísero barro humano!...

Aún resuena en sus mil departamentos y se expande por sus veinte patios y atruena con voz grave y llana las naves de la capilla Sixtina el recuerdo del primer Cónclave celebrado en 1378, a la muerte de Gregorio XI. Y sin embargo, los jardineros, saturados del maléfico espíritu del siglo, han fundado con descaro en él una organización en resistencia que resuena como una blasfemia en los vastos aposentos donde apenas rueda el eco manso de la unción apostólica.

Mussolini, al otro lado del Tíber, observa y calla. El ha suprimido las huelgas, ha impreso el sello de su puño fascista en los pliegos de peticiones y detrás de los Tribunales de Conciliación ha abierto las obscuras puertas de las cárceles para los peticionarios recalcitrantes.

Pero el Vaticano es un Estado independiente y goza de todas las ventajas de la soberanía absoluta: ha comenzado por las huelgas, seguirá por las crisis ministeriales y puede que no falte algún Cardenal impetuoso que gestione en sigilo un "votito' inocente que se amarre como un pial a los sagrados propósitos políticos del Santo Padre.

S.

La solución integral del problema salitrero

por ENRIQUE BRIEBA

Mientras Conrado Ríos sigue alineando batallones de cifras para probar, en resumen, que las utilidades de la industria salitrera fueron colosales y que su imprevisión ha sido sublime, seguiré, por mi parte, movilizando pruebas de que es practicable la solución integral del problema salitrero por medio del impuesto diferencial que ha auspiciado "La Nación".

Fuera de las condiciones generales que debe tener un impuesto al salitre en relación con su desarrollo futuro, con su situación comercial y con la necesidad de mantener la renta fiscal, condiciones que llena ampliamente el impuesto diferencial, como lo he expuesto en artículos anteriores, debe llenar también otras condiciones de detalle que hagan posible su implantación.

Debe ser, ante todo equitativo para los industriales. Debe ser de fácil aplicación, percepción y control. Aún, mirando el interés particular de la industria, debe compelerla a una organización eficiente que la capacite para luchar contra sus competidores.

Todas y cada una de estas condiciones se hallan en el impuesto diferencial de que tratamos, que no viene a diferenciarse del derecho actual en otra cosa que en tener todas sus ventajas, sin sus numerosos inconvenientes.

El derecho actual no es equitativo y los que lo encuentran tal por la razón histórica de haber subsistido 40 años, han perdido la noción de lo que es la industria salitrera; ignoran que esa forma tributaria ha podido ser aceptable solamente cuando han coincidido las dos circunstancias de existir caliches abundantes de alta ley y tener el salitre el control del precio del ázoe, circunstancias ambas que han desaparecido, como debe desaparecer la forma de derecho que sustentaban. Hoy día las cosas son diversas: mientras un tercio de la industria puede trabajar con utilidades exageradas, dos tercios de la industria puede apenas subsistir y es incapaz de mantenerse en una lucha de precios. A equiparar estas situaciones tiende el derecho diferencial ya que no es justo, no es lógico, ni es conveniente que el derecho o impuesto sea igual para cada quintal métrico de salitre, sin tomar en consideración las diferencias enormes de costo efectuado para obtenerlo. El salitre, cualquiera que sea su procedencia, tiene un precio de venta igual, pero su costo, puede variar desde una cantidad ínfima, capaz de pagar diez y veinte pesos de impuesto, hasta una cantidad igual al precio de venta, incapaz por tanto de pagar derechos, y aún, de dar utilidades. Se ve así que el impuesto diferencial que gravará en menor cantidad al salitre de costo superior, es equitativo, y con serlo dará margen a que sean explotables reservas enormes de caliches que hoy no lo son.

Las actuales empresas que cuentan con caliches de alta ley, a las que afectaría un impuesto superior al actual, para permitir que el Fisco mantenga la integridad de su participación, no sufrirían con ello una exacción. Esas empresas son también poseedoras de terrenos ya explotados y de yacimientos de baja ley cuya valorización con el impuesto diferencial, cubriría varias veces su diferencia en contra por mayores impuestos.

Las condiciones de aplicación, percepción y control de un impuesto son cuestiones de orden relativo que ya es tiempo de que no nos amedrenten, después de tener introducidos en nuestro sistema tributario impuestos tan difíciles de aplicar, percibir y controlar como los de la renta e impuesto progresivo.

El derecho actual al salitre es de fácil aplicación porque se trata de la multiplicación de una cifra fija—el derecho—por otra cifra—el salitre producido. La misma multiplicación habrá que efectuar con el impuesto diferencial, con la única diferencia de que el multiplicador del salitre producido, habrá que buscarlo en una tabla, de acuerdo con el factor de diferenciación que no es otro que la relación entre el caliche tratado y el salitre producido.

Estas operaciones se equiparan a las que en la actualidad efectúan los bodegueros de la última bodega remisora de los Ferrocarriles del Estado. Ellos deben aplicar una tarifa diferencial a las toneladas de carga que se les entregan, tarifa que varía por kilómetro, según sean los kilómetros por recorrer, siendo aún estos kilómetros de largo variable, por tratarse de kilómetros virtuales de acuerdo con el perfil de la vía. ¿Se le ocurriría a alguien decir que estas tarifas son inaplicables, ya que el cálculo de las tablas necesarias, solamente está al alcance de un ilimitado número de personas?

La fácil percepción en la tributación del salitre estriba en que las cosas pasen como actualmente, es decir, que el impuesto se pague al ser embarcado el salitre. El impuesto diferencial se pagaría en la misma forma de acuerdo con los permisos de embarque que otorgue la oficina controladora del impuesto y del íntegro del impuesto en tesorería. (En el norte las Tesorerías Fiscales son las mismas Aduanas).

El control del impuesto en la forma propuesta ha sido cuestión considerable para tildar de impracticable la forma diferencial de acuerdo con el caliche tratado y salitre producido. ¿Quién va a controlar esto? ¿A cuántos abusos se va a prestar? Lo peor es que en esta materia han pontificado quienes por haber estado en el norte pasan competentes en la materia.

He indicado que el control del impuesto diferencial puede hacerse por cuatro peritos salitreros con residencia en Iquique, Tocopilla, Antofagasta y Taltal, que tendrían a su cargo cada uno las oficinas salitreras correspondientes. Su control establecido en forma racional, sería absoluto respecto al caliche tratado y salitre producido por cada empresa. Salvo dolo de estos controladores, no hay posibilidad de incorrecciones.

Ahora bien ¿es que en la forma de derecho actual se está libre del dolo de los empleados encargados de percibirlo? ¿Es que existe actualmente un control tan eficiente que pueda asegurarse en forma incontrovertible que todo el salitre que se exporta, pague derecho? ¿Es que hay alguna oficina fiscal que compruebe esto? ¿Es que se comprueba la cantidad de salitre exportado, por el pesaje del salitre total llegado a los puertos? ¿Es que existen romanas inscriptoras de ajuste secreto e inaccesible para quienes las manejan?

Tal no ocurre. Los que hemos vivido en el norte, los que hemos seguido al salitre en todas sus etapas, sabemos bien que su embarque está entregado total y únicamente a la buena fe de los pesadores, empleados modestos quienes, felizmente, a lo menos, según mi recuerdo, no han dado nunca ocasiones de censuras. Si esto es así ¿por qué no hemos de pensar que empleados de alta categoría, de responsabilidad real, pudieran ser controladores eficientes y dignos en la forma de tributación diferencial?

Se ha llegado también a tachar el impuesto diferencial porque sería imposible fijar de antemano el monto de las entradas fiscales. Esto es bien inocente, pero de consecuencias, pues que en este país las palabras dogmáticas pronunciadas gravemente por ciertos labios, hacen fe.

Cualquiera que fuera la variabilidad del precio medio que el Fisco obtuviera por impuesto, nunca tendría la influencia preponderante de la cantidad de salitre por vender, dato que por cierto, hoy ni nunca, tendrán a la mano en forma segura nuestros graves políticos.

"La Nación" en sus editoriales ha indicado que hay una grave crisis salitrera que puede conjurarse mediante la dictación de leyes adecuadas. Ha precisado una enfermedad y ha prescrito su remedio.

Negar el mal, apoyándose en las grandes utilidades salitreras obtenidas en el pasado es una ceguera inaceptable cuando ya vemos la disminución de las ventas, la pérdida de mercados y los obreros desocupados golpeando las puertas de la Moneda.

¿Se esperará para adoptar la solución el informe de alguna misión de expertos norteamericanos?

E. B.

NOTAS POLITICAS

EL DIPUTADO SEÑOR ESPEJO PANDO ENVIARA PADRINOS AL CAPITAN DON ALEJANDRO LAZO

MOTIVA ESTA DETERMINACION UN INFORME QUE EL SEÑOR LAZO ENVIO AL MINISTRO DE LA GUERRA, Y QUE EL SEÑOR ESPEJO, ESTIMA INJURIOSA PARA SU PERSONA

Ayer fué enviada al Ministro de la Guerra la siguiente carta:

"Santiago, 20 de Julio de 1926.
—Señor Ministro:

En cumplimiento a su orden de hoy, informo lo siguiente:

El Viernes 9 del presente, con motivo de una reunión que tenía con los diputados señores Santiago Labarca e Ismael Edwards a propósito del duelo del Capitán Mario Bravo con don Belisario Troncoso, concurrí a la Cámara de Diputados en compañía de don Conrado Ríos Gallardo.

Antes de continuar, quiero dejar constancia en la forma más expresa y terminante que esta es la única vez que he asistido a los pasillos de la Cámara.

Mientras esperábamos a los diputados de mi referencia, se acercó el diputado don Ignacio García a conversar conmigo y, poco después, el señor Espejo. Ambos entablaron una ligera discusión sobre la actuación del Ministerio y como yo preguntara de qué se trataba, me informó entonces el diputado Espejo de que tramitaba un voto parlamentario con alcance ministerial, representándole al Presidente de la República la necesidad de cambiarlo por no tener la competencia que el momento nacional requería.

A este respecto, expresé al diputado Espejo, que sin considerar las bondades o los defectos del voto, me parecía que había conveniencia manifiesta en hacer una excepción de los dos Ministros militares, el de Guerra y el de Marina, ya que en su carácter de técnicos nada tenían que ver con la cuetión política.

El señor Espejo me contestó que tal excepción no era posible.

Con esto y sin mediar mayores palabras, terminó nuestra conversación y me reuní con las personas a quienes iba a ver.

El Lunes 12 leí en los diarios de la mañana que el señor Espejo presentaría su voto en la sesión que la Cámara celebraba esa tarde, y fué entonces cuando le dirigí la siguiente carta:

"Señor Augusto Espejo Pando.
—Presente.

Mi estimado amigo: Recordando nuestra conversación del Viernes, tenida así de paso en los pasillos de la Cámara, sobre el voto de alcance ministerial que usted propicia, me permito reiterarle lo que le manifesté acerca de la conveniencia que habría en hacer una excepción de los dos Ministros militares (el de Guerra y el de Marina), ya que para nosotros hay un interés manifiesto en que esto suceda así.

Le insisto, pues, en este sentido y lo saluda su affmo. amigo. **—Alejandro Lazo.**"

Como se vé, esta carta nada tiene ni de política ni de maliciosa, ya que sólo procura, con el mejor buen espíritu, formar concepto sobre una conveniencia profesional. Desgraciadamente olvidé— y en esto estriba mi torpeza— que no se puede escribir, ni aún en el carácter estrictamente personal que tiene la comunicación preinserta, a hombres de moralidad tan discutible, que no vacilan en poner al servicio de sus aventuras políticas armas que ningún hombre de honor tiene el derecho de usar.

Tal es la verdadera actuación que me ha cabido en estos incidentes.— Alejandro Lazo, Capitán."

UNA CARTA DEL SEÑOR ESPEJO

El señor Espejo Pando nos ha enviado la siguiente carta para su publicación:

"Santiago, Julio 20 de 1926.—Señor Director de "La Nación".—Presente.—Mi estimado señor: En este momento, 11 y media de la noche, me impongo por una información privada, que el capitán don Alejandro Lazo ha enviado un oficio al Ministro de la Guerra, explicando el origen y alcance de una carta que me habría dirigido con motivo del voto que tuve el honor de proponer en la última semana a la Cámara de Diputados.

La explicación que el capitán Lazo da de esta carta es la misma que yo me había adelantado a dar en la sesión del Lunes de la Cámara de Diputados y con ello ha quedado una vez más establecido que sólo con fines políticos bien fáciles de comprender se ha tratado de mezclar al Ejército en un debate parlamentario.

Aprecio como un honor el de no haber participado jamás en movimientos políticos propiciados por militares, y tuve oportunidad de expresar en mi discurso conceptos bien explícitos para condenar los regímenes de esta clase.

Es efectivo que mostré a algunos amigos íntimos la carta del capitán Lazo, que no tenía indicación alguna de privada; pero nadie podrá decir que yo dí a ese documento otra interpretación que la que el propio señor Lazo le ha dado.

En orden a una referencia injuriosa para mí que contiene el oficio del capitán Lazo al Ministro de la Guerra, es fácil comprender que no es ésta la ocasión ni la forma de recogerla.

Saluda atentamente a usted su afmo. y S. S.—**Augusto Espejo Pando**".

EL SEÑOR ESPEJO ENVIARA PADRINOS AL CAPITAN LAZO

Según nuestras informaciones, el señor Espejo ha designado ya a dos de sus amigos para que se acerquen al capitán señor Lazo para pedirle explicaciones o una reparación por las armas por los conceptos injuriosos vertidos en la carta preinserta.

Alquileres
DELICIAS.—Buena casa frente a Estado, 5 dormitorios, salón, comedor, escritorio, hall, pieza de toilette, dependencias. Canon $ 1,300.
ALONSO OVALLE.—7 dormitorios, salón, comedor, escritorio, hall, 3 piezas toilette, dependencias. Canon: $ 1,000.
LLANO SUBERCASEAUX.—Buen chalet en bajos, tres dormitorios, salón, comedor, escritorio, hall, pieza de toilette instalada, dependencias. Garage, jardines, arboleda, etc. Canon: $ 500.
SANTA ELENA.—Casa en dos pisos. 3 dormitorios, salón, comedor, escritorio, hall, patio, pieza de toilette, dependencias. Canon: $ 260.
CONDOR.—Casa en altos entre Nataniel y Cochrane. Siete piezas habitación, pieza de toilette y dependencias. Canon: $ 350.
SAN FRANCISCO.—Casa en bajos, cinco dormitorios, salón, comedor, pieza de toilette instalada, dependencias. Canon: $ 335.
CARLOS OSSANDON B.
BANDERA 168

El mejor libro del año
EL MAYOR EXITO DE LIBRERIA
EL MAS JUSTIFICADO APRECIO DEL PUBLICO
MARIANO LATORRE
"Sus Mejores Cuentos"
Leyendo los cuentos de Latorre, se viaja por las partes más bellas de Chile, y se aprovechan de observar los más artísticos panoramas y costumbres, especialmente de la Zona SUR del país.
PRECIO: $ 6.00.
Del mismo autor:
"Zurzulita. Novela ... $ 6.00
"Ully". Novela.. ... ... 5.00
OTROS LIBROS DE ACTUALIDAD:
Caballero Audaz, "LA SIN VENTURA" 5.00
Gaston Leroux, "EL FANTASMA DE LA OPERA"... ... ... 3.00
LIBRERIA NASCIMENTO
AHUMADA 125

Ayer se reunió el Tribunal Calificador

SE CONOCE HASTA ESTE MOMENTO DE CINCO RECLAMACIONES SOBRE LA ELECCION DE TARAPACA Y ANTOFAGASTA

En la tarde de ayer se reunió el Tribunal Calificador para conocer de algunas comunicaciones telegráficas que se han recibido de los Conservadores de Bienes Raíces de Tarapacá y Antofagasta.

El Tribunal procedió a elegir en primer lugar, por sorteo, presidente del jurado favoreciendo la suerte al señor Dagoberto Lagos, quien presidió la sesión de ayer y continuará presidiendo todas las que se celebren para estudiar los antecedentes de la elección complementaria del 20 de Junio.

Se dió cuenta de dos telegramas. Uno que anuncia tres reclamaciones electorales formuladas en Antofagasta y dos en Taltal. Se tiene entendido que también se han presentado reclamaciones en Tocopilla; pero aún no llega comunicación alguna al Tribunal.

El Tribunal se reunirá nuevamente el Viernes próximo.

Nuevo comité parlamentario comunista

REUNIONES DE LOS DIPUTADOS COMUNISTAS

Los Diputados Comunistas, en reunión celebrada anteayer, procedieron a elegir nuevo Comité Parlamentario, quedando éste compuesto por los señores Carlos Contreras Labarca y Ramón Sepúlveda Leal, quienes, con el señor Luis Ayala, compondrán el Comité Unido Comunista-Asalariado.

En cuanto a la actitud de este partido ante la renuncia de la mesa directiva, de la Cámara, se acordó que la representación parlamentaria comunista se abstuvieron de votar.

En la tarde de ayer se reunieron nuevamente los diputados de este partido para determinar su actitud ante los proyectos que se desean enviar a la Cámara.

Asamblea Radical de Santiago

Hoy, a la hora de costumbre, celebrará sesión ordinaria esta corporación política.

En la orden del día se procederá a la elección de dos miembros de la Comisión Electoral.

COMPRO
TRILLADORA y MOTOR usados
Indian, marca y precio a Casilla 2587
J—21

Tanto el Senado como la Cámara de Diputados rechazarán las renuncias de sus respectivas Mesas Directivas

EL PARTIDO RADICAL RESUELVE AUSPICIAR UN ACUERDO CON LOS DEMAS PARTIDOS, PARA LLEVAR A FELIZ TERMINO UN PROGRAMA DE ACCION PARLAMENTARIA DESTINADO A SOLUCIONAR

LOS PROBLEMAS NACIONALES DE MAYOR IMPORTANCIA.— NO SE HA QUEBRANTADO LA UNION DE LOS PARTIDOS QUE CONSTITUYEN LA MAYORIA DEL ACTUAL PARLAMENTO

El motivo de todos los comentarios en los círculos políticos durante el día de ayer, lo constituyó la renuncia de la mesa directiva de ámbas ramas legislativas, pues en la sesión de ayer, los señores Enrique Oyarzún y Rafael Luis Barahona, Presidente y Vice-Presidente del Senado presentaron así mismo su dimisión por los mismos motivos que lo hizo la mesa de la Cámara.

LA RENUNCIA DE LA MESA DE LA CAMARA

Los Comitées parlamentarios de los partidos unidos pidieron en la sesión de ayer segunda discusión para la renuncia de la mesa, por lo que este asunto deberá ser considerado en la sesión de esta tarde.

Los señores Gumucio, Vicuña Subercaseaux y Ramírez Frías, no ocuparon la Presidencia de la Cámara en la sesión de ayer, habiendo correspondido, a petición expresa de la Cámara, presidir a los señores Domingo Durán y Gustavo Silva Campo.

Los señores Gumucio, Vicuña y Ramírez asistieron a la sesión ocupando lugares entre los bancos de sus respectivos correligionarios.

LA RENUNCIA DE LA MESA DEL SENADO SERA RECHAZADA

Por las informaciones que recogimos ayer en el Senado, sabemos que la renuncia de los señores Oyarzún y Barahona será rechazada, por cuanto los miembros de esta corporación se muestran satisfechos de la actuación de la mesa y no desean su cambio. En consecuencia, esta renuncia será rechazada.

TEXTO DE LA RENUNCIA DE LA MESA DEL SENADO

El siguiente es el texto de la renuncia presentada ayer por los señores Oyarzún y Barahona:

"Honorable Senado: Los acontecimientos parlamentarios ocurridos ayer en la Honorable Cámara de Diputados que motivaron la renuncia de la mesa directiva de la Corporación, nos alcanza también como miembro de la mesa del Senado y nos ponen en el caso de hacer igual renuncia de los cargos de Presidente y de Vice-Presidente que estamos desempeñando.

Dígnese, pues, V. E., aceptar esta renuncia que formulamos llenos de gratitud por las insistentes muestras de extremada benevolencia de que en todo momento hemos sido objeto.

Senado, 20 de Julio de 1926.— **Enrique Oyarzún, Rafael Luis Barahona**".

LA ACTITUD DE LA REPRESENTACION PARLAMENTARIA RADICAL

Todas las miradas estuvieron atentas durante el día de ayer a las actividades de la representación parlamentaria radical, de la que dependía en gran parte el jiro que tomaría la cuestión política.

En la tarde se reunió la Junta Central del partido y se debatió la situación política hasta las 9 de la noche, quedando pendiente para continuar en la noche.

En la sesión de la tarde se habría hablado de la conveniencia de que el partido continuara en unión de los demás partidos, comprometiendo previamente a los demás a que le ayudaran a llevar a feliz término el programa que los parlamentarios radicales se trazarían a fin de solucionar los problemas nacionales pendientes.

En cuanto a la renuncia de la mesa, se habló de aceptar el retiro de la dirección de la Cámara de uno de los Vice-Presidentes o de obstenerse en la votación, quedando este punto pendiente para ser resuelto en la sesión nocturna.

LOS DEMOCRATAS RECHAZARAN LA RENUNCIA DEL Sr. GUMUCIO

La representación parlamentaria Comunista, por el contrario, clamos en nuestra edición anterior, rechazará la renuncia del señor Rafael Luis Gumucio, como asimismo la de los Vice Presidentes de la Corporación.

LOS COMUNISTAS SE ABSTENDRAN DE VOTAR

La representación parlamentaria comunista, por el contrario, resolvió abstenerse de votar, por considerar que las dificultades ean de carácter político, a la cuales se haliaban solamente ligados los partidos que forman la mayoría de la Cámara.

CONSERVADORES, LIBERALES Y BALMACEDISTAS RECHAZARAN LAS RENUNCIAS

Los Liberales Doctrinarios, Liberales Unidos y Balmacedistas, resolvieron ayer rechazar las renuncias de los miembros de la mesa directiva de la Cámara, por estimar que la unión de los partidos no estaba quebrantada.

LOS RADICALES ACUERDAN RECHAZAR LAS RENUNCIAS

En la sesión de la noche de la Junta, como lo expresa la versión oficial dada por la Secretaría, se acordó rechazar las renuncias y facultar al Presidente del partido para gestionar ante los Presidentes de las demás colectividades políticas un programa de acción Parlamentaria destinado a solucionar los problemas nacionales de mayor urgencia.

EL Sr. OYARZUN CONFERENCIA CON EL PRESIDENTE DE LA REPUBLICA

Terminada la primera hora de la sesión del Senado, el señor Enrique Oyarzún, Presidente de esta Alta Cámara, se trasladó a la Moneda con el objeto de imponer oficialmente al Excmo. señor Figueroa de la situación política que se había presentado.

El honorable Presidente del Senado manifestó a S. E. el Presidente de la República que los acontecimientos ocurridos en la Cámara de Diputados en la sesión del Lunes habían obligado a la mesa de esa corporación a presentar la renuncia de su cargo, por cuanto Presidente y Vice Presidentes habían sido elegidos de acuerdo entre todos los partidos, que, tanto al iniciarse el actual periodo parlamentario como en las anteriores actividades políticas y electorales, se hallaban inquebrantablemente unidos.

Agregó el señor Oyarzún que la elección de la mesa del Senado se había efectuado en idénticas condiciones, motivo por el cual consideró que la renuncia de los señores Gumucio, Vicuña y Ramírez les alcanzaban y habían adoptado igual actitud, ya que ellos, en la Presidencia del Senado como la mesa renunciante de la Cámara, simbolizaban en esos altos puestos la unión de las fuerzas políticas más importantes del país, unión que hoy se presenta muy quebrantada.

Durante la conferencia estaba presente el Ministro de Relaciones Exteriores, señor Beltrán Mathieu, quien participó luego en la conversación que el Presidente del Senado sostuvo con el Primer Mandatario sobre actualidad política.

RENUNCIARIA EL Sr. MATHIEU

Informaciones autorizadas que hemos recogido en los círculos parlamentarios y de Gobierno, nos hacen saber que el Canciller, señor Mathieu, presentaría la renuncia de su cargo.

JUNTA CENTRAL RADICAL
Sesión de 20 de Julio de 1926
(Versión oficial)

Presidió don Pedro Aguirre Cerda y asistieron los señores Azócar, Bórquez, Cruzat, Marambio, Medina, Núñez Morgado, Piwonka, Salas Romo, Trucco, Acuña, Alamos, Armas, Becker, Bravo, Cannobbio, Carvallo, Contreras, Cuadra, Durán, Elgueta, Figueroa, Gutiérrez, Guzmán Maturana, Guzmán don Leonardo, Labarca, Lois, Moller, Mora, Peña, Picasso, Ríos, Rojas Mery, Rojas Richards, Sierra, Silva Campo, Silva Pinochet, Bascuñán don Ricardo, Binimelis, Bustos, Castillo, Serón Díaz, Muñoz don Romilio, Osorio, Olave, Quiroga, Palacios, Robinovich, Ruiz, Román, Rojas don Carlos H., Salazar, Aguirre Cerda don Luis, Hernández, secretario y Muñoz Ayling, pro-secretario.

Acta.—No hubo.

Cuenta.—No hubo.

De acuerdo con el motivo de la reunión se abrió debate sobre la situación producida con el resultado de la votación habida en la Cámara de Diputados respecto del voto presentado por el Partido Radical, y sobre la renuncia de la Mesa Directiva de la Corporación por el resultado de dicha votación.

Se originó un largo debate en el que intervinieron numerosos miembros de la Junta, quienes expusieron sus puntos de vista respecto de estos asuntos.

En atención a que varios miembros de la Junta querían intervenir en la discusión de estas materias, se suspendió la sesión a las 9 de la noche para reanudarse a las 10.30 P. M.

LA SEGUNDA SESION

A las 10.30 P. M. se reunió nuevamente la Junta y entró a ocuparse inmediatamente del asunto en debate.

Numerosos delegados y Diputados participaron nuevamente en la discusión, la cual giró acerca de dos consideraciones distintas. Una de ellas se refiere a la situación misma producida en la Cámara con la renuncia de su Mesa y la otra acerca de la política que debe seguir el partido frente a los problemas nacionales.

En cuanto al primer punto, se consideró detenidamente la situación que produciría el rechazo o la aceptación de la renuncia de la Mesa aduciéndose numerosas razones en proy en contra.

En cuanto al segundo punto se hizo ver la conveniencia de que el partido concertara un programa de acción conjunta con los demás partidos para solucionar los problemas de interés público y nacional. Respecto a este punto se aprobó el siguiente voto:

"La Junta Central autoriza a su Mesa Directiva a fin de que concierte una acción conjunta entre los partidos, que tienda sin entrabar su acción doctrinaria, a la realización de los anhelos de bien público que inspiran al Partido Radical."

De acuerdo con esta autorización y para los fines que en ella se expresan, la Junta Central acordó recomendar a los señores parlamentarios del partido el rechazo de la renuncia de la Mesa Directiva de la Cámara.

Labor de las com nes del Congres

SE REUNIERON AYER L SALITRE DE LA CAMARA COMISION MIXTA REVISO DECRETOS LEYES

En la tarde de ayer se r Comisión Mixta Revisora d tos-Leyes, presidida por el s berto Cabero.

Se aprobó el informe de la sub-Comisión sobre la con señor Ministro de Hacienda to a la vigencia de la auto concedida a la Caja Hipoteca emitir bonos hipotecarios e hasta por la suma de 150 mill pesos. Como se recordará, es sulta fué informada favora te.

Se aprobó también el info caído sobre el decreto-ley que de primas a las industrias gicas.

La indicación del señor Cruzat, pidiendo la derogació decretos-leyes, que crearon vos Ministerios, se acordó a la primera sub-Comisión

---

La Comisión Especial de Carbón de la Cámara de Dipu reunió ayer en la mañana y estudiando el proyecto rel con la concesión de los terr litrales de Pampa Tana.

La Comisión de Guerra y del Senado se constituye hoy

D. Luis E. Concha tará una confere en la 3.a Com

Magnífica impresión h entre los demócratas de na, la velada literario-m baile social que ha organiz mité Político, en la cual d conferencia el Presidente d don Luis E. Concha, sobre grama de la Democracia".

En este acto que se lleva to el Domingo próximo, a M., en el salón del Centro paganda Demócrata Molin ubicado en San Pablo 24 parte Lucho Barra, Guzm Luciano López, Matus del ciano Pizarro y varios ot

El baile será amenizado regia orquesta y dirigido p nocido profesor de esta capi Alejandro Muñoz T.

La entrada es libre.

PARTIDO LIBER

ASAMBLEA LIBERAL D TIAGO.—Cita a sesión ex ria, para mañana Jueves corriente, a las 6 P. M. en el Club del Partido, 1291.

El objeto de la reunión guir el debate abierto en l blea, sobre la cuestión nal, y a esta sesión co diputado por Santiago, señ Edwards Matte.

CONGRESO NACIONAL

SESION EN 20 DE JULIO DE 1926
PRESIDENCIA ACCIDENTAL DEL Sr. DURAN

Se abrió la sesión a las 4.15 P. M. y asistieron 92 señores Diputados y los señores Ministros del Interior y de Agricultura.

CUENTA

Se dió cuenta, entre otros asuntos, de una moción del señor Retamales en que se propone la rebaja de derechos de importación al trigo, a la harina y otros artículos.

TABLA DE FACIL DESPACHO. —CREDITO AGRARIO

Se pone en discusión general el proyecto que crea el crédito agrario.

El señor GUTIERREZ A. (don Luis). — Insinúa la conveniencia de retirar este proyecto de la tabla de fácil despacho para discutirlo en primer lugar en la orden del día en la presente sesión.

—Así queda acordado.

CONSTITUCION DE LA PROPIEDAD AUSTRAL

Se pasa a discutir en general el proyecto que amplía en un año los plazos establecidos en el decreto-ley N.o 601, de 14 de Octubre de 1925, sobre constitución de la propiedad en el Sur.

—Por haber llegado el término de la hora destinada a la Tabla de Fácil Despacho, se deja pendiente el debate.

INCIDENTES
La renuncia de la Mesa

Se pone en discusión la renuncia de la Mesa.

—A petición de varios diputados miembros de los comitées de los distintos partidos políticos, se dejó la renuncia para segunda discusión.

Adquisición de un bien raíz

El señor Orrego y otros señores diputados piden se agregue a la Tabla de Fácil Despacho el proyecto que autoriza la compra de una casa para el funcionamiento del Liceo Javiera Carrera.

El señor DURAN (Presidente).- Hace notar que es atribución privativa del Presidente fijar los proyecto que deben formar la Tabla de Fácil Despacho.

El señor ORREGO.—Retira la petición, pero ruega al señor Presidente que se imponga de ese proyecto y se sirva anunciarlo en la tabla indicada.

El derecho de asociación

El señor BRAVO (don Alfredo Gmo).—Por hallarse indispuesto ruega al señor Pro-Secretario dé lectura a las observaciones que pasa por escrito a la Mesa.

En ellas manifiesta que hace algún tiempo pidió del Ministerio de Marina los antecedentes del decreto N.o 893 por el cual se prohibe a la gente de mar pertenecer a sociedades agenas al servicio, salvo el caso de que dependiendo de la Armada, se le conceda permiso especial por la Dirección del Personal.

Habiendo llegado esos antecedentes y habiéndose impuesto de ellos, se confirma en sus temores de que el decreto mencionado es atentatorio contra la libertad de asociación que garantiza la Constitución Política.

Termina haciendo indicación para que se envíen al señor Ministro de Marina las observaciones escritas que ha pasado a la Mesa, esperando que el señor Ministro se convencerá de que su decreto es inconstitucional, por lo cual ha de derogarlo.

La labor del Gobierno

El señor IBAÑEZ (Ministro del Interior).—No viene a dar respuesta a los votos sobre los cuales se pronunció la Cámara en la sesión de ayer; no tendría motivo para ello, puesto que esos votos fueron rechazados. Sólo le corresponde expresar sus más sinceros agradecimientos a la Cámara por la forma como resolvió ayer el incidente político.

No viene tampoco a contestar el discurso del señor Espejo Pando;

EL SEÑOR MINISTRO DEL INTERIOR CONCURRIO A LA SESION DE AYER DE LA CAMARA PARA LEVANTAR LOS CARGOS FORMULADOS CONTRA EL GABINETE

ESTIMA EL Sr. IBAÑEZ QUE EL GOBIERNO HA DESARROLLADO UNA INTENSA LABOR ADMINISTRATIVA.—UN BALANCE DE LO QUE HA HECHO EL GOBIERNO.—EL SEÑOR SANTIAGO LABARCA HACE NUEVOS CARGOS AL MINISTERIO, POR ESTIMAR QUE NADA HA HECHO POR RESOLVER LOS MAS IMPORTANTES PROBLEMAS NACIONALES

viene sí a defender al Gobierno de los ataques de que sistemáticamente se le viene haciendo objeto.

En la prensa, primero; en los círculos y en las Cámaras, después, se inició una labor sorda al principio, pública más tarde, para hacer creer a la opinión que este Ministerio no tenía las condiciones necesarias para dirigir los negocios de Gobierno en las difíciles circunstancias de la hora presente.

Se ha dicho que este Gabinete está compuesto de personas honradas,—debemos agradecer que se nos reconozca esta cualidad,—pero que no tienen ni capacidad, ni inteligencia, que son indolentes, sin actividad; y esto se va repitiendo insistentemente hasta llegar a convencer al público de que es así efectivamente.

Por su parte, no hará la biografía de sus colegas, ni menos la suya propia; pero le bastará nombrar a los miembros del Gabinete para que se comprenda hasta qué punto son injustos los cargos que se les hacen.

El señor Ministro de Relaciones Exteriores don Beltrán Mathieu, ¿es incapaz?

El señor ESPEJO PANDO. — Va al Ministerio una vez a la semana.

El señor IBAÑEZ (Ministro del Interior). — Eso no es exacto.

El señor Ministro de Instrucción, que desde hace largos años viene desempeñando con brillo importantes cargos en la Administración y en la enseñanza, ¿también es incapaz?

El señor Ministro de Hacienda, que durante varios años ha ilustrado los debates de la Cámara en las cuestiones económicas y financieras, es igualmente incapaz para el manejo de la Hacienda Pública?

Los señores Ministros de Guerra y Marina, ¿son incapaces? Es verdad que a estos colegas no necesita defenderlos mucho, porque no fueron tan atacados... (Risas y aplausos).

¿Tampoco saben ellos de Guerra y Marina? y entonces, ¿quién sabe de estos ramos?

El señor Guarello, que ha sido Ministro tres o cuatro veces, y que posee vastos conocimientos de la Administración Pública, ¿es también incapaz?

El señor Minitsro de Agricultura, Presidente de la Sociedad Nacional de Agricultura y uno de los hombres que saben más en este ramo y que más lo han servido, ¿tampoco sabe nada en esta materia?

Respecto al señor Ministro de Higiene y Asistencia Social, puede afirmar que ha desarrollado una labor inmensa y que, si se le ataca, es porque se ignora esa labor.

Y de mí, señor Presidente, ¿qué diré?... (Risas y aplausos en la sala y en las tribunas).

Aunque tengo el honor de ser el blanco de los ataques, nada me es lícito decir, y sólo puedo repetir, después de 33 años de vida pública, el dicho popular: ¡el pago de Chile!

Entrando ahora a responder a esta campaña sistemática con que se quiere convencer al país de que este Ministerio no puede continuar **por su incapacidad, por su falta de inteligencia, por su ignorancia, por** su indolencia, por su falta de eficiencia, va a manifestar lo que ha hecho, ya que se dice y repite que ninguna labor ha realizado.

Los primeros dos meses de este Gobierno fueron absorbidos por la formación del Presupuesto, que hubo de hacerse de nuevo. Al mismo tiempo, hubo que preparar el Estatuto Administrativo, porque el Gobierno sabía que no se podían mantener los gastos consultados en el Presupuesto anterior sin llevar al país a la bancarrota.

Se ha dicho que el Gobierno mismo es responsable de que este proyecto no haya sido despachado más rápidamente.

El señor MATTA FIGUEROA.— Su Señoría estuvo obstruyendo el proyecto.

El señor IBAÑEZ (Ministro del Interior). — Es una novedad. El Ministro del Interior presentó el proyecto, puso en su despacho el mayor interés, pronunció discursos en su apoyo, y ahora se dice que el Ministro lo ha obstruído. El proyecto de emergencia de la Comisión de Hacienda no lo aceptó porque lo encontraba malo, y cuando se le modificó en condiciones convenientes, el Ministro que habla le prestó su aprobación. Entonces, ¿por qué se hace recaer sobre él la responsabilidad de que no se haya despachado antes?

Hace presente, en seguida, que en las sesiones extraordinarias el Gobierno creyó conveniente limitar la labor parlamentaria a los proyectos más urgentes, y por eso sólo presentó un número reducido de proyectos. Sin embargo, a fin de que el Senado tuviera en qué ocuparse mientras la Cámara despachaba el proyecto de emergencia, se presentaron varios proyectos, como el de reforma del decreto-ley orgánico de Municipalidades, el de reorganización de la Inspección de Bienes Nacionales, el de reorganización del Cuerpo de Vistas de las Aduanas, el de fusión de la Caja Nacional de Ahorros, con la Caja de Ahorros de Santiago, etc.

Abiertas las sesiones ordinarias, el Gobierno presentó un proyecto de planta y sueldo de la Marina y otro de planta y sueldo del Ejército. Envió en seguida otro Mensaje en que se proponía la consolidación de la deuda pública; otro sobre reorganización de las Oficinas de Utiles de Escritorio; otro para contratar una cuenta corriente para el pago de los sueldos públicos atrasados; otro de reforma de la ordenanza de Aduanas, de vastas proporciones; otro de modificación del impuesto a la renta; otro de reforma del arancel aduanero; otro sobre percepción de los derechos consulares.

En materia de agricultura, el Ministro respectivo ha terminado el estudio de importantes proyectos que tienen hoy una importancia especial. Entre ellos se cuentan el proyecto de reforma de la prenda agraria y el de la Caja de Crédito Agrario. También ha estudiado la reforma del plan de enseñanza del Instituto Agronómico y de la Escuela Veterinaria. Además, se ha preocupado de los proyectos de Colonias Agrícolas y Cooperativas; de la industria de la betarraga sacarina; del crédito industrial; de la reforma de la ley de propiedad industrial; de la regularización de la constitución de la propiedad austral, y de la reforma de la ley de constitución de la propiedad austral.

Dejando a un lado los proyectos de ley, ¿no comprende la Cámara la labor que ha necesitado desarrollar el Gobierno para atender la administración pública, que estaba completamente desorganizada?

Fuera de todo esto, el Gobierno ha tenido otro problema bastante grave: el de nuestras Relaciones Exteriores, el de la cuestión del Norte.

Sin embargo, se dice que el Gobierno no ha hecho nada, que no tiene capacidad, que no tiene conocimientos, que no tiene iniciativa, que no tiene eficiencia.

Entre los otros cargos hechos al Gobierno, está el de que ha descuidado lo fundamental: que no ha atendido la producción, que no ha atendido las industrias, que no ha atendido la producción agrícola, la producción minera, la producción de las minas de carbón. Entre tanto, ¿qué podía hacer el Gobierno que no lo haya hecho? ¿Podía, con un poder divino, suprimir las dificultades que estas industrias han debido sufrir? ¿Podría acaso suprimir las lluvias? ¿Podía procurar mercado al carbón, cuando el petróleo lo substituye en las faenas agrícolas? ¿Cómo tomar en poco tiempo medidas de aquellas que requieren años? El Gobierno ha presentado proyectos relativos a estos problemas, pero no puede decir: aquí está la producción.

Fuera de las tareas mencionadas, el Gobierno ha realizado otras más difíciles, que conviene precisar.

El Gobierno tenía antes que todo el deber primordial de asegurar a la República el manejo honrado y severo de la Hacienda Pública y de asegurar el orden público, el respeto a las personas y a los bienes. Y el Gobierno ha cumplido estos deberes, gracias a su discreción y a su labor.

Recuerda las palabras que dirigió al Senado y a la Cámara de Diputados en su discurso - programa al iniciarse las funciones del Congreso, y en las que dejaba constancia de que se observaban todavía sedimentos de los acontecimientos pasados; de que quedaban políticos que no se conformaban con lo sucedido y de que el Ejecutivo estaba muy lejos de poder prescindir del acuerdo de los partidos. Pues bien, dice, los temores que abrigaba en esa ocasión, se han en parte confirmado. Esa tranquilidad no era absoluta. Las inquietudes subsistían y las iniciativas para perturbar la marcha de la República, la armonía entre el Ejecutivo y el Congreso, siguieron desarrollándose en forma que el Gabinete ha necesitado venir a la Cámara a decir la opinión que tiene a este respecto, a fin de que el Congreso pueda ver que hay necesidad de poner mayor atención, mayor interés en atajar esta obra de desprestigio que se ha venido realizando en contra del Gobierno.

El Gobierno ha tenido al frente tres problemas graves: el de los movimientos obreros en Tarapacá, Antofagasta, Santiago y en la zona carbonífera, dondo han tenido tal desarrollo que han obligado al Gobierno a dedicarles una atención especial; el de hacer frente al descontento provocado en los empleados públicos por la rebaja de sus sueldos, y en tercer lugar, el de hacer frente también, al descontento de muchos políticos que no han comprendido hasta ahora las causas profundas que produjeron los sucesos de 1924 y 1925. Algunos de esos políticos han pugnado, no por tener en el Gobierno o en el Congreso la influencia legítima que pueden tener, sino por producir cambios que les permitan tomar ellos el Gobierno. Se ha venido dificultando la labor administrativa del Presidente y de los Ministros de Estado. Se han estimulado iniciativas que todo el mundo debiera haber contribuído a destruir, como las actividades de los estudiantes, de los telegrafistas, de los preceptores y de los elementos obreros. Y se ha tratado de dar a esto un alcance político, creando situaciones que tienen caracteres que entrañan cierta alarma para la marcha tranquila y conveniente de los negocios públicos.

A los buenos Gobiernos no es fácil derribarlos y por eso se ha comprendido que había necesidad de minar el prestigio de los hombres que forman el actual Gabinete. De ahí la campaña en que se habla de la incapacidad, de la ignorancia y de la ineficacia de los Ministros de Estado.

Antes se atacaba a los Gobiernos por actos concretos: por derroche, por hacer concesiones perjudiciales al interés público, por actos de intervención y atropellos en las elecciones, por favoritismos políticos, etc., etc. Y ahora ¿cuál es el acto, el hecho concreto que se ha invocado contra el Gabinete? Ninguno. Unicamente se dice este Gobierno es compuesto de hombres ignorantes, sin eficacia. Y, repitiéndolo, se ha llegado a formar un poco la conciencia de que el Gobierno está en manos incompetentes.

Y bien, a los iniciadores de esta campaña injusta de desprestigio, contestará con dos interrogaciones. ¿A dónde iría a parar la República si cayera en manos de estos hombres eficaces que hoy atacan al Gobierno sin tomar para nada en cuenta la situación en que nos encontramos? ¿Qué quedaría en pie si ellos lograran derribar el régimen creado por la nueva Constitución?

Para terminar, manifiesta que la Cámara debe ponerse en guardia contra los agitadores. Esta no es hora de hacer política partidista ni mucho menos personalista. Todos, dice, debemos dedicarnos a la reconstrucción de la República. El Gobierno no tiene más aspiración que ésta, y para ello pide, como lo ha pedido antes, el concurso de todos los partidos y de todos los chilenos.

El señor **LABARCA**. — En la hora de los incidentes habré de referirme con más extensión a ese error que le cuesta al país más de 8.000,000 de pesos, por incapacidad del señor Ministro de Hacienda.

Como digo, la base de la política financiera del Ejecutivo para solucionar el problema de Caja del Gobierno, consistía en convertir una deuda que en el hecho no existe. Por eso el Senado de la República, con toda razón, y con el voto de representantes de todos los partidos, rechazó por unanimidad el proyecto de conversión de la deuda presentada por el hombre que más sabe en economía política en Chile!...

Por otra parte, señor Presidente, el hecho de tratar de convertir la deuda pública, o de hacer aparecer en la conversión deudas que no existían, demuestra que el Gobierno estaba convencido de que no hay más forma de salir de la situación actual que un empréstito o varios empréstitos hechos en buenas condiciones.

¿Cuánto tiempo ha perdido el señor Ministro de Hacienda en encarar este problema? Tres o cuatro meses. ¿Cuál es la situación actual después de cuatro meses? Tenemos la crisis del salitre, la crisis internacional, y por lo tanto, nuestro crédito en el exterior, necesariamente ha disminuído, y esto, sin duda, costará al país una **enorme alza en los intereses a que** se deberán colocar a préstitos en el futuro.

Ese error fundamen ñor Ministro de Hacie una de las causas que di enormemente después la de cualquiera otro problema

Resuelto el problema eco co nacional, debió el Gobierno carar incuestionablemente el blema de la producción en los sus ramas más importantes: el litre y el carbón.

En el problema del salitr señor Ministro de Hacienda guiendo la misma política, dedicado a sostener que no den bajarse los derechos del tre.

Estoy de acuerdo en esto señor Ministro; pero un Gob no sólo debe preocuparse de mar una medida que va en de los intereses nacionales que debe también imponer lución que irá a favorecer los tereses del país y no de pe que 30 ó 40,000 hombres sin trabajo en la pampa

El señor NAVARRETE.- refiere el honorable Diputado rebaja de los derechos de ción del salitre?

El señor LABARCA.— baja de los derechos de ción.

El Gobierno tenía en su antecedentes necesarios para fijar su política en materia nera.

Hace cuatro años, un belga, un hombre de los más nentes en la materia, pre informe completo al Gobierno le permitía, indudablemente una solución a este problema

¿Qué ha hecho el Mini ramo? Ha dilatado la solu problema nombrando com y más comisiones. Estas com se nombran, precisamente, hay un Gobierno que es incapaz resolver por sí mismo un ma.

En seguida, esta misma ción de crisis de las industrias la Caja de la Nación, nos otra crisis: a la crisis del de la Nación.

¿Qué medidas ha tomado bierno para facilitar el crédi

Ninguna.

Tomemos después cualquie los otros problemas nacionales

El señor Ministro se ha re por ejemplo, a la agitación diantil. Pues bien, ¿qué ha el Gobierno para solucionar problema?

Venir a la Cámara a de que las autoridades univers le merecen toda su confianza

Muy bien. Pero un Go tiene el deber imprescindi intentar siquiera la solución problemas que agitan a la

El Gobierno, sin embargo ta ahora no ha hecho a est pecto absolutamente nada. ahora no ha llegado a la C un proyecto de reforma de señanza, a pesar de que bierno sabe que la Cámara estudiar la situación de la ñanza pública.

El señor IBAÑEZ (Minis Interior).—El proyecto de ma de la enseñanza se estu de hace mucho tiempo; se puede, de la noche a ñana, redactar y mandar al greso proyectos al por may

El señor UGALDE.—Ha esperar la cosecha...

El señor LABARCA.—El Ministro parte de un error

Cree el señor Ministro no comprendo que el Go actual es igual a Gobiernos riores. Sí, señor, es com mente igual: antes no se vían los problemas, y este bierno, tampoco los resuelve eso es completamente igual. ése el cargo que justamente hago al Gobierno.

El señor IBAÑEZ (Minis

El cigarrillo de 30 Cts
I lo mas grueso ahora en venta
"YUNGAY"
Contiene figuras en colores

Interior).—¿Por qué si Su Señoría tiene soluciones no las da a conocer? ¿Por qué prescinde Su Señoría de su propia iniciativa? ¿Por qué prescinde de la iniciativa parlamentaria? Yo devolvería el cargo a Su Señoría que es jefe de partido y le preguntaría por qué no ha buscado soluciones para los problemas pendientes.

El señor LABARCA.— El Jefe del Gobierno tiene la dirección de la obra legislativa. Una Cámara debe ir al tren que le fije el Ejecutivo.

—A continuación se produce un diálogo entre el señor Ministro y el señor Labarca sobre la situación de los obreros desocupados. El señor Labarca toca en seguida varios otros tópicos y termina diciendo:

El Partido Radical ha prestado apoyo incondicional a los Ministros. Lo que pide hoy, como ayer, es que los Ministros conciban un Gobierno con confianza en sí mismo, enérgico y capaz de resolver nuestros problemas, aunque para ello sea necesario aumentar la deuda pública, pues así podrá salvarse la Nación.

El señor EDWARDS MATTE.— En la sesión anterior manifestó que el malestar que se nota en las actividades nacionales proviene de los regímenes de hecho que ha soportado últimamente la República y que no es posible hacer responsable de él a los hombres de Gobierno.

Pide a los honorables Diputados que mediten en su propia acción y comprendan que la solución de los problemas deben buscarla también todos y cada uno de los miembros del Congreso. Acusar a los hombres de Gobierno, equivale en este caso a ver la paja en el ojo ajeno y no la viga en el propio.

Le extraña que el señor Labarca sostenga que las soluciones deben ser obra del Ejecutivo y no del Congreso. Todos estamos obligados a coadyuvar, dice, a salvar al país de la crisis porque atraviesa.

Se refiere en seguida a los problemas del carbón y del salitre y manifiesta que el Gobierno ha hecho bien en pedir el parecer de técnicos para solucionarlo.

Refuta otros cargos que se han formulado contra los miembros del Gobierno.

Termina invocando la unión de todos los partidos. Declara que no cree que la votación de ayer haya producido un verdadero quebrantamiento de la armonía que existe entre ellos. Me atrevo, dice, a invocar al patriotismo de todos los que nos sentamos en estos bancos, para buscar soluciones armónicas en pro del bien común y de las instituciones de la República.

El señor SEPULVEDA LEAL. —Cuando los comunistas han hablado del fracaso del régimen capitalista, no han excluído a ninguno de los poderes de la Nación.

Se refiere a los miembros de la Cámara y pregunta qué han hecho para solucionar los problemas del carbón y del salitre.

—Por haber llegado la hora se levantó la sesión, quedando con la palabra el señor Sepúlveda.

EN EL SENADO HUBO AYER UNANIMIDAD PARA ESTIMAR QUE LA RENUNCIA DE LA MESA DEBIA RECHAZARSE

PALABRAS DEL PRESIDENTE, SEÑOR ENRIQUE OYARZUN, AL PRESENTAR SU RENUNCIA.—EL SEÑOR URZUA JARAMILLO ESTIMA QUE LAS LUCHAS POLITICAS DEBEN QUEDAR A LAS PUERTAS DEL SENADO, Y QUE ESTA CAMARA NO DEBE HACERSE ECO DE LOS MOVIMIENTOS POLITICOS QUE PUEDAN OCURRIR FUERA DE ELLA

SESION 42.ª ORDINARIA EN 20 DE JULIO DE 1926

Presidencia del señor Barros Erráriz

RENUNCIA DE LA MESA DIRECTIVA

Se da cuenta de la renuncia presentada por los miembros de la Mesa Directiva.

El señor MARAMBIO, apoyado por los señores Salas Romo y Azócar, pide segunda discusión para esta renuncia.

El señor LUIS ENRIQUE CONCHA manifiesta el deseo de conocer los motivos de esta renuncia que lo llena de sorpresa.

Varios señores Senadores proponen rechazarla por unanimidad. El señor Oyarzún empieza por agradecer muy sinceramente los términos benévolos con que se ha querido rechazar la renuncia de la Mesa, y declara que no tiene otro fundamento que la solidaridad con la Mesa de la Cámara de Diputados, ya que tanto la mayoría de aquella Alta Corporación, como la del Senado, estaban constituídas por un grupo de partidos que dentro de la mayor armonía, habían elegido sus respectivas mesas.

Debido al incidente parlamentario que los señores Senadores conocen, producido en la otra Cámara, el Presidente de ella ha creído ver en él una especie de desacuerdo momentáneo entre los partidos que componían la mayoría que eligió esa Mesa, y esa situación es exactamente la misma que existe aquí, pues las Mesas de ambas Cámaras fueron la resultante de combinaciones de partidos.

Espera el señor Oyarzún que la segunda discusión que se ha pedido dará oportunidad para que se estudie la situación dentro de la cual se ha producido la renuncia de la Mesa Directiva de una y otra Cámara, y confía en que en las horas que transcurrirán hasta la segunda discusión, ha de haber tiempo suficiente para un esclarecimiento completo de la situación en que se encuentran los partidos.

El señor LYON manifiesta la plena confianza que la Mesa del Senado merece a los senadores conservadores y estima que las razones que ha tenido la Mesa para renunciar, no han de permanecer pues abriga la esperanza de que todos los partidos se mantendrán dentro del patriótico acuerdo que han adoptado y el rechazo de esta renuncia será un lazo más que venga a estrechar la armonía de las agrupaciones políticas.

El señor URZUA dice que a pesar de que la renuncia ha quedado para segunda discusión, desea decir dos palabras.

La Mesa del Senado debe merecer a juicio del señor Senador, la más amplia confianza a todos los partidos que tienen representación en esta Cámara, pues durante los debates, todos los parlamentarios han recibido pruebas de galantería y hasta de deferencia de parte de la Mesa.

Expresa en consecuencia que la Mesa continúa contando con toda la confianza de los Senadores liberales democráticos.

Agrega el señor Senador que aparte de las consideraciones personales que le merecen lo señores Oyarzún y Barahona, cabe avanzar un concepto.

Al partido liberal democrático le correspondió la iniciativa al invitar a los demás partidos políticos a asociarse en un pacto de tregua a fin de mantener la cordialidad constante para dar solidez al régimen civil y contribuir así a la reconstrucción civil del país. En el Senado, por lo menos, esa situación no se ha alterado, pues aunque en ocasiones hayan podido dividirse en uno que otro modo de apreciar un asunto, en el hecho el propósito de unión se ha mantenido.

Por otra parte, si es efectivo que la elección de las Mesas de ambas Cámaras fué el resultado de conversaciones habidas entre los partidos políticos, no es menos cierto que una vez alcanzado este propósito, no se deben apartar del principio consagrado en la Constitución de que el Senado no es Cámara política y que las funciones políticas propiamente tales de los partidos radican en la Cámara de Diputados.

Por consiguiente, harían bien en dejar la lucha de los partidos a la puerta del Senado y si no hay razones especiales para mover la situación de la Mesa, una razón de bien público y una buena interpretación de la Constitución debe llevarlos a no hacerse eco de los movimientos políticos que fuera de esta Sala pueden ocurrir.

Formula el señor senador votos porque en la sesión de mañana sea rechazada por unanimidad la renuncia de la Mesa.

El señor CONCHA (don Aquiles).—Dice que, aunque una golondrina no hace Verano, como único representante de los asalariados en el Senado, tiene la satisfacción y el deber de manifestar que la Mesa le merece la más amplia confianza y, en consecuencia, anticipa que votará gustoso el rechazo de la renuncia, a fin de que la Mesa continúe en sus funciones con el acierto que las ha desempeñado hasta ahora.

El señor SILVA (don Matías).— Cree interpretar el sentir de los senadores liberales al manifestar que la Mesa cuenta con toda su confianza, pues nada hay que modifique el concepto con que concurrieron a su elección y, por el contrario, las consideraciones que la Mesa les merece se han acrecentado por la forma en que ha desempeñado sus elevadas funciones.

Cree que la renuncia debe ser rechazada por unanimidad.

El señor TRUCCO.— Dice que los senadores radicales aprecian la situación producida en igual forma que los senadores que han usado de la palabra, y desean como ellos que no se rompa la situación de armonía tan altamente inspirada, en que se han colocado los partidos políticos, teniendo en cuenta más que los intereses transitorios, los intereses generales del país.

La situación del país es delicada y se hace necesario emprender un vastísimo programa, particularmente en lo que se refiere a la situación económica del momento y estos principios no pueden ser afectados por las dificultades políticas que se produzcan en la otra Cámara.

De aquí que los senadores radicales desean que el día de mañana haya desaparecido el pequeño mal entendido en que parecen encontrarse los partidos en la otra Cámara.

El señor GATICCA.— Expresa que aunque no ha hablado con sus colegas liberales doctrinarios sobre el particular, estima interpretar su sentir diciendo que la Mesa del Senado les inspira la más amplia confianza y les da plena garantía por la forma en que ha sabido dirigir los debates. Además de esta circunstancia, los mueve a rechazar esas renuncias el hecho de no ser ésta una Cámara política y, por consiguiente, no tiene por qué hacerse solidaria de situaciones políticas que pueden afectar a la otra Cámara.

El señor HIDALGO.— Declara que los miembros de la Mesa le merecen la más absoluta confianza por la forma deferente y atinada en que han dirigido siempre los debates del Senado.

Hace notar el hecho que ayer no más los partidos burgueses que tenían en sus manos el Gobierno de la República, la precipitaron a la ruina y como consecuencia lógica se levantaron las fuerzas armadas y se tomaron el Gobierno.

Después de este desastre, los partidos tradicionales llevaron a la Presidencia de la República al actual Presidente y firmaron un pacto de santa alianza que hizo pensar al país que los políticos habían recobrado el juicio. Aún no han pasado seis meses y ya han empezados las idas y venidas de las épocas anteriores y todavía hay quienes se aproximan a los militares para sugerirles que el país está mal gobernado y que la reacción se evidencia por todas partes. A esto se debe el voto con alcance político propuesto en la otra Cámara. Se ha creído que llevando otros hombres al Gobierno se puede cambiar el actual estado de cosas.

No está de acuerdo el señor senador que nuevos hombres puedan cambiar de la noche a la mañana una situación que es la consecuencia de muchos años de desgobierno y por eso el Partido Comunista, que resolvió no prestar su concurso al actual Gobierno cuando éste se presentó a la Cámara, en esta ocasión, ante el peligro de ser nuevamente arrastrados a una dictadura militar, prestan su apoyo a la Mesa directiva, que, además, les merece toda su confianza.

El señor Zañartu insiste en la idea de que se trata de que el Senado es un cuerpo que, constitucionalmente, queda aparte de la política y conviene que no pierda este carácter.

La Constitución ha querido dar al Gobierno una situación extraordinariamente fuerte y el régimen de zancadillas políticas de que tanto se abusó, trajo por consecuencia el desprestigio del Congreso y lo que produjo la situación cuyas consecuencias lamentan.

Si esta es la experiencia de ayer, no sería posible guardar silencio ante los malos propósitos que se manifiestan en los ambientes políticos de la otra Cámara.

En consecuencia, ruega a los señores senadores que han pedido segunda discusión, retiren esta petición, ya que puede decirse se ha adelantado la Cámara a manifestar su opinión, para que hoy quede rechazada esa renuncia.

El señor CONCHA (don Luis Enrique). — Dice que el partido Demócrata también adhiere a la idea de rechazar esta renuncia por la conducta correcta observada por la Mesa y por el propósito de cimentar el orden constitucional en el sentido de que el Senado no es Cámara política, de suerte que los acontecimientos ocurridos fuera de este recinto no deben alcanzar a la Mesa.

Queda la materia para segunda discusión.

JUZGADOS DE LETRAS DE TALCA

Se trata del proyecto que establece que los Juzgados de Letras de Talca conocerán en adelante de los asuntos civiles y del crimen que se promuevan en ese departamento.

Puesto en discusión el proyecto, es aprobado en general y en particular y queda despachado.

PUENTES DE CHOCALAN Y DE CALERA

El señor SANCHEZ GARCIA DE LA HUERTA. — Ruega a la Comisión de Vías y Comunicaciones se sirva informar pronto un proyecto sobre la reconstrucción de los puentes de Chocalán en la provincia de Santiago y de Calera en la provincia de Aconcagua.

Por lo que se refiere al puente de Chocalán, observa que por haberse destruído, han quedado incomunicadas cinco o seis comunas del departamento de Melipilla y San Antonio, y en consecuencia se trata de un asunto de suma urgencia. Además los gastos que demandará la obra están autorizados por el decreto ley N.o 357, que consulta fondos especiales para este objeto.

LICEO DE NIÑAS N.o 1 DE SANTIAGO

El señor CONCHA (don Aquiles). — Pide al Gobierno se preocupe de la situación en que han quedado las alumnas del Liceo de Niñas N.o 1. Como se incendió el edificio en que funcionaba, han quedado esas niñas sin tener donde continuar su educación, pues en todos los demás liceos está completa la matrícula y no las reciben.

COMPAÑIA SIDERURGICA DE VALDIVIA

El señor CONCHA (don Aquiles) Recuerda que en sesiones anteriores se refirió a un folleto que se hace circular para probar que la Compañía siderúrgica fracasó en Brasil, lo que según datos suministrados por él, no es efectivo, campaña que se hace con el propósito de desprestigiar la Compañía siderúrgica de Valdivia.

JUNTA DE VECINOS DE PEÑAFLOR

El señor CONCHA (don Aquiles). — Manifiesta su extrañeza ante la actitud del Ministro del Interior, quien le prometió nombrar un demócrata en la Junta de Vecinos de Peñaflor, en atención a que antes había dos demócratas en esa Junta y ha faltado a su promesa pues ha nombrado en la vacante producida a otra persona.

No es primera vez que el señor Ministro del Interior falta a su palabra, pues dió su palabra a los telegrafistas que no tomaría represalias contra ellos y en cuento éstos han vuelto al servicio, las ha empezado a tomar.

PLANTA Y SUELDOS DEL PERSONAL SANITARIO

A indicación del señor González Cortés, se acuerda colocar en la tabla ordinaria, después del proyecto sobre Consejo de los Ferrocarriles, el proyecto sobre sueldos y planta del personal sanitario.

OFICINA DE ESPECIES VALORADAS

El señor SILVA SOMARRIVA Ministro de Hacienda. — Dice que el Banco Central denunció irregularidades en esa oficina y el Gobierno nombró una comisión investigadora que ya ha terminado su informe, y que de él se desprenden serias irregularidades, pues se han violado leyes, pero no hay comprobación de defraudaciones lo que corresponde investigar a la justicia y por eso el Gobierno desea que un Ministro de Corte se avoque el conocimiento de esta materia. Agrega el señor Ministro que el informe será mañana enviado al Senado.

BENEFICENCIA DE CONCEPCION

El señor ZAÑARTU. — Se refiere al estado desastroso en que se encuentra la Beneficencia de Concepción y a la necesidad de arbitrar inmediatamente medios para atender a la alimentación de 900 personas asiladas en el Hospicio y casa de huérfanos de esa ciudad que sólo cuentan con 60 centavos diarios para su sustento cuando el kilo de porotos crudos cuesta 70 centavos.

La situación de ese establecimiento es insostenible.

Recuerda que él ha hablado de la necesidad de implantar las loterías de Beneficencia ya que no hay otro medio de ayudar a los hospitales, y desea saber qué piensa el Gobierno sobre este problema.

Mientras falta el dinero para esto, se derrochan los caudales públicos en forma que dan deseos de salir a la calle a apalear a los culpables.

Cita el caso de un item del presupuesto del Interior, de 1925 que consultaba 10 mil pesos para imprevistos y se gastaron con cargo a ese item seis millones cuatrocientos y tantos mil pesos en compra de automóviles, trasmisiones radio telegráficas, etc.

Esto lo recuerda el señor Echenique en un artículo.

El señor URZUA. — Dice que al señor Echenique, de ordinario tan prolijo, se le olvidó en el artículo a que se refiere el señor senador al citar los decretos que con tanta razón condena, consignar las firmas que llevan esos lamentables decretos.

El señor JARAMILLO. — Dice que no tiene ningún inconveniente en declarar que la firma que va al pie de esos decretos es la suya y que en su oportunidad probará la legalidad con que se procedió.

El señor URZUA JARAMILLO. —Dice que ignoraba que fuera la del señor Jaramillo una de las firmas que llevan los citados decretos y puede creerle el señor senador que muy de veras lamenta que su firma aparezca en tales decretos.

El señor CORDOBA (Ministro de Higiene y Previsión Social). — Dice que ha estado actualmente ocupado en el estudio de un proyecto en favor de la Beneficencia por medio de un empréstito que sería servido con el producido de una lotería establecida con este objeto.

VENTA DE TERRENOS SALITRALES

A indicación del señor Ministro de Hacienda, se acuerda tratar en el primer lugar de la tabla, del proyecto sobre venta de terrenos salitrales.

Se suspende la sesión y a segunda hora la sala se ocupa del proyecto sobre venta de terrenos salitrales y lo aprueba en general y en particular, quedando despachado el proyecto.

Se levanta la sesión.

OLIO SASSO
GARANTITO PURA OLIVA
P. SASSO & FIGLI
ONEGLIA

Aunque es el más fino de todos, no cuesta más que los otros.

Lo que debe saber todo consumidor de aceite puro de oliva.

Olio Sasso

Es la marca de Fábrica de
P. Sasso & Figli — Oneglia — (Italia).

Casa fundada el año 1868.

P. Sasso & Figli—Oneglia—(Italia) son los cosecheros y refinadores de Aceite puro de olivas más grandes del mundo.

Producción y ventas año 1925:
800,000 cajones

La Obra más completa de Chile

Está en circulación la 8.a entrega del Diccionario Histórico y Biográfico, por Virgilio Figueroa. En prensa 9.a y 10.a entregas, que se repartirán conjuntamente. La 10.a entrega irá acompañada de dos INDICES, uno histórico y otro biográfico Se ruega a los suscritores por tomos empastados, se sirvan devolver las entregas recibidas para enviarles el PRIMER TOMO EMPASTADO. La obra, en general, constará de seis a ocho tomos y en ella estará resumida toda la biografía, la historia y bibliografía de Chile. — Para datos y suscriciones, dirigirse al autor, don Virgilio Figueroa, Casilla 19240, López 535, Stgo.

22-Jl.

EL GRAN SUCESO DEL DIA

La captación de una herencia.— La intervención de la justicia.—Prisión de un caballero de la alta sociedad y de un conocido notario.
CHILENIZANDO CON EL AMOR: por Angel Custodio Espejo.— La curiosa penetración chilena en Tacna y Arica.— Cómo las tacneñas peruanas se han reído de nuestros métodos.— Los millones botados a la calle.— FUNCIONARIOS QUE HAN GANADO TREINTA MIL PESOS MENSUALES.— EL ESCANDALO DE LA ZONA PLEBISCITARIA.
LA TIRANIA EN EL PERU: por Maltrana.— Un país que no tiene derecho a llamarse civilizado.— Las inauditas crueldades con los indígenas.— Los métodos de que se vale el Nerón peruano para sostenerse en el poder.— Lo que cuentan los desterrados por Leguía.
LA CUESTION DEL NORTE: por Misael Correa Pastene.— "La actuación del señor Alessandri ha sido desgraciada desde el comienzo".— Sus declaraciones de Iquique.— ¿Dormirá tranquilo el ex-Presidente?
LA VERDAD DE LA SEMANA.— El porvenir de Chile está en la agricultura.— Su atraso actual.— Los campesinos supersticiosos. —Los latifundios.
LAS FIESTAS FRANCESAS.— La celebración del 14 de Julio en Santiago y en Valparaíso.
LOS DESASTRES EN VALPARAISO.— Los perjuicios causados por el último temporal.
LA VIDA QUE PASA: SILUETA DEL ALMIRANTE BAHAMONDE,

en "Sucesos" de mañana Jueves 22 de Julio

PROPUESTAS DE ALUMBRADO PUBLICO PARA CONCEPCION

De conformidad con lo acordado por la I. Municipalidad de Concepción, se piden propuestas públicas para el suministro de alumbrado eléctrico para la población, propuestas que serán abiertas en la Sala de la Alcaldía el día 29 del mes en curso, ante la Junta de Alcaldes, el Abogado Municipal, Director de Obras y los interesados que concurran.

Las bases y condiciones podrán consultarse en la Dirección de Obras Municipales de Concepción.

R. MIERES, Primer Alcalde.——B MERINO H., Sec. Municipal.
Agt.-6

Escuela de Aviación Militar

Se llama a concurso para llenar las siguientes vacantes que existen en la dotación de tropa de la Escuela:

2 Vice 1.os Mecánicos.
10 Sargentos 2.os Mecánicos.
1 Sargento 1.o Fotógrafo.
1 Cabo 1.o Mecánico.
2 Cabos 2.os Mecánicos.
1 Soldado mecánico.

Los documentos y antecedentes de competencia se presentarán personalmente a la Ayudantía de la Escuela, por los interesados todos los días de 2 a 4 de la tarde, hasta el 10 de Agosto próximo, fecha en que se cerrará el concurso.

NOTA.—Los interesados de provincia podrán enviar sus solicitudes y demás antecedentes por Correo, a San Bernardo.

LA DIRECCION.
24-Jul.

¡¡ASESINOS...!!

Nos llaman por REMATAR a precios RUINOSOS todos los artículos de Invierno y las Novedades de la Estación.

CHALECOS importados de pura lana, grandioso surtido. REMATE, a.. .. .. $	14.00
CHALECOS importados pura lana, con mangas, últimas creaciones, a.. .. .. $	22.00
GUANTES de cuero Inglés, finísima calidad, todas las medidas, a.. .. .. $	8.00
CALCETINES muy finos, durables y propios para el tiempo, a.. .. .. $	2.00
CALCETINES de lana, artículo Inglés, elegante surtido, a.. .. .. $	5.00
CAMISETAS y CALZONCILLOS afranelados, calidad Extra, REMATE, a.. .. .. $	13.00
CALZONCILLOS de viyela, tipo especial de gran duración, REGALO, a.. .. .. $	10.00
PYJAMAS viyela de lana, importante surtido en todas las tallas, a.. .. .. $	22.00
BUFANDAS de pura lana, tamaño grande, artículo importado, a.. .. .. $	5.80
PETOS de lana medicinal, indispensables para criar los niños sin resfriarse, REGALO a las madres, a.. .. .. $	5.00

ZARATILLAS de gran abrigo, modelo ORIGINAL, antes $ 22, ahora.. .. .. $	10.00
CAMISAS con cuellos pegados, únicos modelos apropiados para caza y sport, a.. .. .. $	19.80
CAMISAS popelina de seda, con dos cuellos, últimos modelos, a.. .. .. $	28.00
CAMISAS de color con dos cuellos, surtidos especiales para el REMATE, a.. .. .. .. $	18.80
CAMISAS blancas con un cuello, tipo especial muy recomendable, a.. .. .. $	14.00
PAÑUELOS de color, elegantes dibujos y calidad insuperable, a.. .. .. $	20.00
PAÑUELOS de finísima batista blanca, REMATE, a.. .. .. $	12.80
UN INVENTO. PAÑUELOS RETORT, de puro hilo, duración garantida 8 años, la docena $	22.00
TOALLAS de calidad inagotable, LA CORBATINERA, obsequio, a.. .. .. $	2.40
TOALLAS, los más importantes surtidos en todos los estilos, REMATE, a.. .. .. .. $	5.00

CAPAS DE BAÑO, un regalo práctico y por muchos años, REMATE, a.. .. .. $	47.00
SUSPENSORES, todos de buena calidad y de gran duración, a.. .. .. $	4.00
LIGAS París dobles, todos los colores imaginables, REMATE, a.. .. .. $	2.60
CORBATAS Papillon para hacer, 97 colores y dibujos diferentes, artículo fino. Recuerdo de nuestro REMATE, a.. .. .. $	1.90
CORBATAS, selección especial, en calidad Extra Extra, modelos última palabra, a.. .. .. .. $	5.00
CORBATAS Modelos de última moda, 36 surtidos diferentes, artículo fino, a.. .. .. $	2.40
UNA ATENCION a su visita. PEINETAS de fina calidad, artículo francés, a.. .. .. $	1.00
UNA ATENCION a su visita. 3 PASTILLAS de Jabón superior, por.. .. .. $	1.00
UNA ATENCION a su visita, CENICEROS "MISTINGUETTE", gran lujo.. .. .. $	5.00

POR CONVENIENCIA PROPIA, TODO SANTIAGO VISITARA LOS ALMACENES

LA CORBATINERA

ESTADO 266 AHUMADA 324

J—21

Anteayer quedó organizado el Gabinete Herriot, y ya hay desacuerdo entre el Ministro de Finanzas y uno de sus coleg

La divergencia ha sido provocada por la forma en que deben obtenerse los fondos para hacer frente a las necesidades inmediatas del Fisco.— M. de Monzie, trabajó toda la noche en su proyecto financiero, el que será sometido hoy al Gabinete y, un poco más tarde al Parlamento, junto con la declaración ministerial.— A última hora el franco, que llegó a cotizarse a razón de 240 por libra esterlina, reaccionó ligeramente.— Franceses y extranjeros se apresuran, en París, en convertir esa moneda incierta en objetos de valor más tangible

¿Dificultades dentro del Gabinete?

LONDRES, 20.— El corresponsal de la Exchange Telegraph Company en París comunica que el nuevo Ministro de Finanzas, M. Anatole De Monzie renunció a causa de que el Gabinete se negó a concederle "poderes especiales".— (U. P.)

PARIS, 20.— De fuente autorizada se informa que no ha renunciado el nuevo Ministro de Finanzas, M. De Monzie.— (U. P.)

La cotización del franco

PARIS, 2. — A las 3 de la tarde, el franco se cotizó como sigue: 49.22 francos por dólar y 240 por libra esterlina. Estas cifras constituyen el record en la baja del franco.

LONDRES, 20. — Las cotizaciones del franco francés abrieron a 232 1|2 por libra esterlina; las del franco belga, a 214 1|2, y las de la lira a 146 3|4.

Las cotizaciones de clausura de ayer fueron, respectivamente, de 225 1|2, 210 y 145 1|2.—(U. P.)

Bajan los títulos franceses

PARIS, 20. — La Bolsa se vió agitada. Los títulos franceses declinaron y subieron todos los papeles extranjeros, siendo las compras de ellas numerosas.

Los peritos hacen notar que a causa de que la mayoría de las compras han sido efectuadas por bancos americanos no hay expectativas de que el franco reaccione. Aun los grandes Bancos franceses se abstienen, lo que significa que no se contempla una intervención que pueda aminorar la caída brusca del franco.

En las afueras de los bancos las multitudes observan las cotizaciones y se lamentan y comentan la formación del Gabinete, que en vez de ayudar ha empeorado más y más la situación.

Se ha notado una inusitada compra de pequeñas partidas de libras esterlinas y dólares, algo así como una aparente conversión de los ahorros de los franceses en el temor de que el franco papel pronto no tenga valor alguno. Aunque las cotizaciones son de lo más bajas, muchos se deshacen de los bonos franceses y compran bonos extranjeros, empantanando con sus órdenes a los corredores de la Bolsa. — (U. P.)

Consecuencias de la baja del franco

LONDRES, 20. — De fuente segura se sabe que los comerciantes de Londres han experimentado hondas perturbaciones por la inusitada depreciación del franco, la cual ha inducido a los vendedores franceses a tratar de renunciar a los contratos de entrega de mercaderías, ordenadas hace varios meses al tipo de cambio existente en ese entonces. — (U. P.)

La libra se cotizó a 237 francos, después de cerrada la rueda

PARIS, 20. — Las transacciones extra oficiales realizadas después de terminada la rueda sobre cambios demuestran que el franco mejoró de cotización.

La cotización oficial del dólar cerró a 49.22 francos. En las cotizaciones extraoficiales indicadas se cotizó a 49.01.

La cotización oficial de cierre de la libra esterlina fué de 238,50 francos, cotizándose después a 237 francos. — (U. P.).

La declaración será leída hoy en el Parlamento

PARIS, 20. — El Gabinete ha apresurado la terminación de su declaración ministerial y ha decidido darle lectura el Miércoles a las 5.10 de la tarde, en vez del Jueves, simultáneamente en el Senado y en la Cámara de Diputados y someterá al mismo tiempo a la consideración de ésta última, el proyecto financiero. — (U. P.).

M. de Monzie presentará hoy su programa financiero al Gabinete

PARIS, 20.—M. Chautemps, Ministro del Interior, declaró a media noche, que el Ministro de Finanzas, M. De Monzie, trabajará toda la noche en el proyecto financiero, que espera someter al Consejo de Gabinete mañana Miércoles a las 2 de la tarde.

El Ministro del Interior declaró que el proyecto es tan enérgico, como la situación lo requiere. Además, negó terminantemente los rumores de que M. De Monzie haya ofrecido su renuncia a M. Herriot y declaró que esos rumores se hacían circular con el evidente propósito de influenciar el cambio. — (U. P.).

Desacuerdo en el Gab

PARIS, 20.— Se ha an que el Gabinete se encuentr dido acerca de la cuestión ciera, especialmente en lo vo a la forma de obtener lo dos para hacer frente a las sidades inmediatas del Go

El Ministro de Finanzas, Monzie, hizo una breve exp de su programa en la sesión celebró esta tarde el Gabine contrando inmediata oposic otro de los Ministros, por l M. De Monzié anunció su de renunciar. Sin embargo tervención de M. Herriot convencerle de que contin su nuevo cargo. El Premier rigió entonces al Elíseo, cuenta al Presidente Dou del desacuerdo que exist del Gabinete.

M. Moreau, Gobernador de co de Francia, fué llamado ser consultado, al Elíseo, do en seguida decidido, de acuerdo entre MM. He Doumergue, que se conv la Cámara para mañana les, para que vote las medi gentes que son necesari afrontar las obligaciones

En una segunda reunión brada esta noche por el G te, se discutió las posibi ciones que se necesitan mente, proponiéndose el los fondos provenientes d préstito Morgan, una mo una inflación; pero no a acuerdo alguno.—(U. P.)

Todo el mundo trata de sus francos

PARIS, 20.— Los turi tranjeros, como asimismo dadanos franceses, se apre concurrir a los almacene de convertir la moneda da, en especies tangibles.

Los franceses, por compran artículos alim ropas y muebles, mientras más acaudalados compran nos.

Los turistas, por su part pran principalmente artí lujo.— (U. P.)

Depresión en la Bolsa de Londres

LONDRES, 20.— La francesa ha producido depreción en la Bolsa de Los papeles han bajado todas las secciones. Los bo los ferrocarriles extranjeros notablemente más bajos. nos franceses: del 5 por bajaron 1 1|4 punto, cot 6 3|4; los del 4 por cien ron 6 1|4.— (U. P.)

En Alemania se
QUE EL GABINETE NO TENDRA LARGA

BERLIN, 20.— Se que el nuevo Gabinete tendrá corta vida. El diario ta "Vorwaertz", dice que bable que M. Herriot no viva como Premier al primer go hostil del Senado, en caso que la Cámara no lo arroje Poder.— (U. P.)

Los partidos políticos franceses discuten la formación de un Grupo Republicano de Seguridad Pública

Herriot tendrá que enfrentar con la más hostil de las Cámaras.— La prensa ataca unánimemente al nuevo Ministerio.— El público, según su color político, condena a Briand, Caillaux, Herriot y a los socialistas.

El populacho demuestra gran enojo con los extranjeros.— Los francos salen del país hasta en los neumáticos de los automóviles.— Las multitudes han adquirido una nerviosidad casi enfermiza.

(Correspondencia cablegráfica de E. A. Mathis, especial para "La Nación")

PARIS, 20. — Mientras el Premier M. Herriot y los Ministros redactaban la parte financiera del Programa Ministerial, todos los partidos discutían la formación del "Grupo Republicano de Seguridad Pública, sin color político", al cual ya se han afiliado más de doscientos políticos y que podría dominar en la Cámara y obligar a M. Herriot a hacer la voluntad de ellos.

El partido de M. Herriot está sumamente dividido y muchos radicales socialistas reprochan al Premier que el franco bajó 40 puntos por libra esterlina desde que aceptó el cargo.

Personas competentes en materias parlamentarias declaran, que Herriot tendrá que hacer frente a la más hostil de las Cámaras, el Miércoles, y que es muy posible que no se le permita que termine de leer su declaración ministerial, especialmente a causa de que el descenso del valor del franco continúa.

"Le Journal des Debats" dice: "¿Tiene el Ministerio un proyecto financiero? Algunos de sus miembros abogan por la implantación de un impuesto al capital, otros por la inflación, otros por la bancarrota. ¿De Monzie, tiene siquiera una idea?

"Francia, — continúa el diario citado, — a pesar de los errores y debilidades, no merece la vuelta de M. Herriot al poder. La Cámara y el Senado deben decir a Herriot, cuando se presente: ¡fuera!"

"Le Temps", en un editorial que lleva el título "Gabinete temporal", hace notar que los grupos a los cuales pertenecen varios Ministros, ya los han repudiado y predice que el Gabinete ciertamente caerá a causa del disfrazado programa que consulta el impuesto al capital.

"Le Temps", agrega: "Semi-oficialmente ha sido anunciado que M. Herriot pedirá lo que llama libertades indispensables en orden a luchar contra la caída del franco. Herriot atacó la petición de M. Briand sobre plenos poderes meramente por eso. ¿Puede pedir lo mismo para sí?"

Mientras tanto las gentes no saben qué pensar de la situación, condena la acción del Gobierno, condena a M. Briand, a M. Caillaux, a M. Herriot y a los socialistas, de acuerdo con sus sentimientos políticos.

El populacho demuestra su enojo en contra de los extranjeros. Los turistas están particularmente expuestos a recibir groseros insultos, y a causa de esto la policía ha debido intervenir.

Tres estudiantes norteamericanos fueron atacados y golpeados por la poblada, en el barrio Montparnasse. La policía logró arrancarlos de entre sus manos.

Los banqueros se muestran pesimistas y recuerdan el primer Ministerio Herriot, que se basó en la inflación, aunque protestaba en contra de ella.

Los clientes de los banqueros compran bonos extranjeros en cantidades enormes y retiran sus depósitos en francos. Sobre esto, un conocido banquero declaró que "nunca había visto tal cantidad de compras y nunca había visto tampoco semejante huída de los francos, pues el pueblo utiliza toda clase de tretas, tales como rellenar con billetes del corte de mil francos los neumáticos de los automóviles, para cruzar la frontera. Los comerciantes compran en el exterior y dejan el dinero efectivo en los Bancos extranjeros y esto continuará hasta que se restablezca la confianza.

La nerviosidad pública se está transformando en enfermiza. Los más alarmantes rumores circulan, tales como el que Herriot ha sido asesinado y que M. De Monzie ha renunciado a la Cartera de Finanzas.

Las multitudes se agrupan alrededor de los diarios y de las oficinas de los corredores que publican las cotizaciones de la Bolsa, insultando desenfrenadamente a M. Herriot cada vez que el franco baja.

Los precios de muchos almacenes, especialmente los de las zapaterías norteamericanas, han sido elevados considerablemente. Se espera que cobren en dólares y libras, en el evento de que la crisis continúe sin solución. — E. A. MATHIS.

GRAN BRETAÑA

¿Con qué fin se contrajeron las deudas interaliadas?

LONDRES, 20.— Mr. Churchill declaró en la Cámara de los Comunes que la pretendida declaración de Mr. Mellon, Secretario del Departamento del Tesoro de Estados Unidos, afirmando que Inglaterra contrajo parte de su deuda con Norte América con fines puramente comerciales, es "una completa equivocación.

Los hechos son tan serios que no hacen casi dudar de la autenticidad de la declaración. Todos los empréstitos concedidos por Estados Unidos a los aliados fueron hechos mediante una ley del Congreso y con fines específicamente limitados para la prosecución de la guerra." —(U. P.)

Los Lores y las Trade Unions

LONDRES, 20. — En la sesión de la Cámara de los Lores hubo una indicación clara de posibles cambios gubernativos en la legislación sobre las Trade Unions, cuando Lord Cave, refiriéndose a la segunda lectura del proyecto de ley sobre disputas en las industrias declaró: "Nadie que esté en sus cinco sentidos desea hacer un ataque contra los miembros de las Trade Unions", agregando que a su juicio sería recomendable hacer algunas reformas en el sistema actual de patrullas como asimismo las visitas que efectúan las patrullas a los hogares. Además, dijo, sería aconsejable introducir reformas en la forma de hacer la votación previa antes de las declaraciones de huelga. — (U. P.).

LONDRES, 20. — Continuando sus observaciones en la sesión de hoy de la Cámara de los Lores, Lord Cave declaró que la nueva legislación que se contemplaba introducir sobre disputas industriales tan pronto como fuera posible, tendría por objeto antes que todo hace imposible la sanción para aquellos obreros que se negaran a participar en una huelga general y en segundo lugar, disponer medidas suficientes para que con anterioridad a la declaración de una huelga exista la obligación de efectuar una votación previa. —(U. P.)

Dos leaders mineros en viaje a París

LONDRES, 20. — Los leaders de los obreros de las minas de carbón Cook y Hodges se dirigieron a París en aeroplano.—(U.P.)

Se ordena a Mr. Jack Jones salir de la sala de sesiones
DE LA CAMARA DE LOS COMUNES

LONDRES, 20.— Mr. Jack Jones recibió orden de abandonar la sala de sesiones de la Cámara de los Comunes, porque cuando se anunció que el Ministro de Minería, Mr. Lane Fox, se encontraba ausente de la sala, dijo que el Ministro era "incapaz de responder" a las interpelaciones.— (U. P.)

Cuatro leaders mineros británicos se dirigen a París

LONDRES, 20. — Cuatro de los jefes de los obreros de las minas de carbón, entre los que figuran el presidente de la Federación de Mineros, Herbert Smoth, y el secretario general de la misma, A. J. Cook, partirán en viaje a París esta tarde para asistir a la reunión de la Federación Internacional de Mineros.

Los enviados británicos pedirán a los mineros continentales se nieguen a aumentar la producción de carbón y a permitir el embarque de carbón con destino a Gran Bretaña.

Mr. Cook abriga grandes esperanzas de tener éxito en estas peticiones.—(U. P.)

RUSIA

Dzorjnisky ha muerto

MOSCU, 20.—Falleció en ésta el señor Félix Ozorjnisky, presidente del Consejo Supremo de Economía y Policía Política.—(U. P.)

SURESLAVIA

El Danubio rompe sus tajamares

PRAGA, 20. — Informaciones procedentes de Belgrado anuncian que el río Danubio rompió los tajamares cerca de Szontes inundando 10,000 acres de terrenos.—(U. P.)

SUECIA

La reina sufre nuevos ataques

ESTOCOLMO, 20. — La Reina de Suecia ha sufrido nuevos ataques al corazón durante los últimos días. A causa de estas perturbaciones ha perdido el sueño y ha

ESPAÑA

Los funerales de Duran

BARCELONA, 20.— Esta mañana, a las 10, se verificaron los funerales del alférez de navío Durán. El féretro iba envuelto en una bandera y llevaba encima un ramo de flores enviado por el mecánico Pablo Rada, que acompañó a Durán en el raid a Buenos Aires, a bordo del "Plus Ultra".

El cortejo era presidido por las autoridades y el Director de la Escuela Naval, que vino desde Madrid para asistir a los funerales en representación del Rey.

Durante el desfile del cortejo fúnebre, evolucionaron aeroplanos y dirigibles, arrojando flores. El teniente Núñez, que se arrojó al agua durante el accidente desde un dirigible para salvar a Durán, evolucionó en el mismo dirigible.

El teniente García, piloto del aparato que chocó con el de Durán, formaba parte de la comitiva y se mostraba muy emocionado. Presenció el desfile del cortejo un gran gentío.

El cadáver será embalsamado y depositado provisoriamente en el Cementerio.

La familia de Durán ha reclamado sus restos y ha solicitado permiso para trasladarlos a bordo del "Alsedo" a Cádiz, para trasladarlos desde allí a Jerez. —

Probables cambios diplomáticos

PARIS, 20.—Informaciones procedentes de Madrid anuncian que el señor Marina será nombrado próximamente Embajador de España en los Estados Unidos; el señor Palacios designado hace poco para el mismo cargo en la Argentina será trasladado a Lisboa siendo reemplazado en Buenos Aires por el Duque de Amalfi.

Se rumorea que el Gobierno de España contempla hacer algunos cambios y traslados en las representaciones de Chile, Perú y Uruguay.—(U. P.)

Embajador en Buenos Aires

PARIS, 20.— Informaciones llegadas de España, anuncian que el Duque de Amalfi será nombrado Embajador en Buenos Aires.

El doctor Marañon será puesto en libertad

PARIS, 20.— Despachos recibidos de España, anuncian que el doctor Marañón, detenido a raíz del último movimiento sedicioso, será puesto en breve en libertad. —U. P.)

MADRID, 20.—El Rey firmó el decreto por el cual se ratifica el tratado con Estados Unidos referente al tráfico de licores.—(U. P.)

ARGENTINA

Importación de automóviles

BUENOS AIRES, 20.—Desde el primero de Enero hasta el 30 de Junio se han importado treinta y un mil trescientos sesenta camiones y automóviles.

En la actualidad, en Argentina circulan 207,730 vehículos a motor.—(U. P.)

Están interrumpidas las líneas telegráficas en el sur

BUENOS AIRES, 20.—La Dirección General de Correos y Telégrafos ha comunicado al Ministro del Interior que continúan interrumpidas las líneas telegráficas en el Sur.

La Dirección de Correos y Telégrafos agrega en su informe que reinan grandes fríos en Santa Cruz y que no hay expectativas de que el tiempo mejore.—(U. P.)

INDIA

Las procesiones del Mohurrum
PERTURBADAS POR DISPAROS

CALCUTTA, 20. — Durante las procesiones del Mohurrum, desde los techos de las casas se hicieron disparos, lo que dió lugar a una lucha entre hindúes y mahometanos. Llueve torrencialmente. La policía mantiene el control de la situación. No se conoce el número de bajas producidas. — (U. P.).

Cobham se propone seguir hoy su raid hacia Delhi

BAHAWALPUR, 20.—El aviador británico Allan J. Cobham voló prácticamente 500 millas a través de densas nubes de arena desde Karachi.

El aviador tiene el propósito de seguir viaje a Delhi mañana, lo que significa un trayecto de más de 200 millas sobre el desierto con un hidroplano.—(U. P.)

LA DEPRECIACION DEL FRANCO TRAE COMO CONSECUENCIA INMEDIATA

LA DISMINUCION DEL INTERES DE LA DEUDA INTERNA

(Correspondencia cablegráfica de A. L. Bradford, especial para "La Nación")

PARIS 20.—Una de las consecuencias más salientes del desastre del franco es la reducción automática del interés de la deuda interior, que asciende actualmente a 13,000 millones de francos papel, que recientemente equivalía 500 millones de dólares; pero con el franco aproximándose a 50 por dolar al interés sobre la deuda, es inferior a 300 millones de dólares, de este modo se ha logrado una reducción de 70 por ciento.

Se recuerda, a este respecto, que Alemania anuló completamente su deuda en la misma forma.

Los que más se perjudican con este estado de cosas, son los tenedores de bonos del Gobierno.

Se anuncia que el nuevo Ministro de Finanzas, M. Demonzié, tiene un proyecto de una vasta consolidación, tal como ha sido puesto en práctica satisfactoriamente en varios países, donde el Tesoro no pagaba los intereses de los bonos en dinero efectivo, sino que mediante nuevos bonos con interés que eran negociables en la Bolsa. Con este procedimiento, el Tesoro se evitaba el pago de los intereses, facilitando, al mismo tiempo, el equilibrio del presupuesto.

Se señala el hecho, sin embargo, que la consolidación de los bonos a corto plazo, miles de millones de los cuales forman parte de capital de miles de grandes firmas comerciales, bien podría ser la causa de una profunda perturbación nacional, que vendría a ser altamente perjudicial a la valorización del franco.—(A. L. Bradford).

EL SENADO ARGENTINO Y LA CUESTION RELIGIOSA

Acordó pasar a Comisión el proyecto sobre separación de la Iglesia del Estado

(De Luis María Alvarez, especial para "La Nación")

BUENOS AIRES, 20. — En la sesión que celebró hoy el Senado Nacional, se trató del pedido hecho por el Ministro de Relaciones Exteriores, quien ha aconsejado que se dedique preferente atención al estudio de la terna para proveer el Arzobispado de esta capital, así como de la designación de varios Obispos.

En el debate intervinieron los Senadores señores Olmedo y Justo, el primero para oponerse al pedido del Ministro, diciendo que el Ejecutivo no tenía derecho para presentar esos requerimientos, máxime en los momentos actuales en que los poderes eclesiásticos pretenden pasar sobre los derechos del patronato.

Por su parte, el señor Justo expuso que se encontraba sometido a la consideración de la Comisión de Negocios Constitucionales, el proyecto sobre separación de la Iglesia del Estado, de suerte que el momento no era oportuno para ocuparse del asunto.

Pidió que el proyecto pasara a Comisión y así se resolvió, en vista de que el Ministro, presente en el recinto, no insistió en la cuestión. — ALVAREZ.

EL GOBIERNO DE WASHINGTON SE SIENTE MOLESTO POR LAS CRITICAS FRANCESAS E INGLESAS

RESPECTO DE LAS DEUDAS DE GUERR

(Correspondencia cablegráfica de E. A. Mathis, especial para "La Nación")

WASHINGTON 20.—Las críticas francesas e inglesas a la política de los Estados Unidos con respecto al asunto de las deudas de guerra, han causado fuerte resentimiento en los funcionarios del Gobierno.

Un alto funcionario denominó las declaraciones de Mr. Winston Churchill, "de incorrecta y odiosa comparación", e hizo a los franceses el cargo de "no comportarse en forma", desde que acataron el acuerdo después de aceptado y conocido su contenido, en vez de haberlo defendido, como tácitamente se entendió que lo harían.

El mismo funcionario hizo el cargo de que los franceses sabían que la cláusula del artículo 7.o del acuerdo, no significaba peligro para el circulante francés, y también sabían que la reconsideración de los términos de las obligaciones contraídas en caso de que los pagos que debe efectuar Alemania fallaren, estaba tácitamente contenida tanto más cuanto que todo el acuerdo estuvo basado en la capacidad de Francia para pagar lo que, a su vez, está basado en los pagos sobre reparaciones que debe efectuar Alemania.

También se hace el cargo de que el Gobierno francés no cumplió con su obligación de explicar al pueblo francés las ventajas del acuerdo desde el punto de vista francés, y, por consiguiente, causó el retardo en la ratificación, cuyas perspectivas se consideran en la actualidad de lo más pesimistas.

Aún queda una pequeña esperanza de que Francia pudiera apresurarse a ratificar; pero se teme que la baja del franco continúe por algún tiempo, lo que, probablemente, impediría una pronta ratificación.

La creación de un plan semejante al Dawes se estima dudosa. Los círculos administrativos considerarían un plan Dawes con la ayuda de los Estados Unidos únicamente si algún estadista americano fuera designado como controlador, lo que se cree que Francia no concedería.—E. A. Mathis.

ACABAMOS DE RECIBIR:

RELOJES "Big-Ben", "Baby-Ben", "Jack O' Lantern" luminosos.
JAULAS DE BRONCE, desde $ 28 moneda legal.
THERMOS y estuches con thermos para excursiones.
CRISTALERIA Baccarat.
CUCHILLERIA de plaqué.
CAFETERAS RUSAS (Percolator).

E INFINIDAD DE OTROS ARTICULOS, OFRECE EL DEPARTAMENTO ESPECIAL

MORRISON & Co.
AHUMADA 65 — SANTIAGO

¡ACUERDESE UD.!

QUE EL 24 DE JULIO DAREMOS POR TERMINADA NUESTRA EFECTIVA REALIZACION

Si usted quiere invertir bien su dinero, no vacile un solo instante en aprovechar la única ocasión de hacerse de un elegante traje de vestón de tela legítima inglesa, garantida, pura lana, con materiales de primera calidad, al bajísimo precio de

$ 255.

VENTA AL CONTADO

A. & R. FALABELLA
AHUMADA 78

FÚMESE CIGARRILLOS
ABDULLA
$ 2.40 $ 3.00 $ 3.40
NOBLEZA OBLIGA

INFORMACIONES CABLEGRAFICAS DEL EXTERIOR

DE NUESTROS CORRESPONSALES ESPECIALES, VIA EASTERN Y ALL AMERICA CABLES INC. DE "THE UNITED PRESS". — LOS ORIGINALES DE TODOS LOS CABLEGRAMAS QUE SE INSERTAN EN ESTA SECCION, ESTAN A DISPOSICION DEL PUBLICO EN ESTA IMPRENTA

ACTIVIDADES DEPORTIVAS MUNDIALES

Encuentro de cricket en Perth

PERTH, 20.—En el match de cricket verificado esta tarde, los australianos derrotaron al equipo local del Este do Escocia por 86 runs.

Los jugadores escoceses fueron declarados todos salidos con 120 puntos a su favor.

Los australianos con 206 por 6 wickets.—(U. P.)

Víctor Contreras peleará el Martes con Vicente Optuni

BUENOS AIRES, 20.—El Martes pelearán los boxeadores profesionales Vicente Ostuni, argentino, contra el chileno Víctor Contreras.—(U. P.)

Alan Cobham prosigue su raid

disminuído su apetito.—(U. P.)

KARACHI, 20.—El aviador Alan J. Cobham partió con destino a Bahawalpur esta mañana escapando de una tempestad de arena que amenazaba desencadenarse.

El monzón volcó y hundió un barco pescador que se encontraba cerca del avión, el cual escapó de la tempestad con todo éxito.—(U. P.)

ALEMANIA

Violentas tempestades en el sur este de Alemania

BERLIN, 20. — Violentísimos tornados y tempestades barren las regiones del Sur-Oeste de Alemania donde han lanzado lejos los techos de las casas, destruyendo en muchas localidades grandes extensiones de bosques en la vecindad del Lago Constanza.—(U. P.)

PORTUGAL

Se descubre un nuevo complot

LISBOA, 20.— Se ha descubierto un complot en contra del señor Ferreira Amaral. Con este motivo han sido detenidas 8 personas.— (U. P.)

LISBOA, 20.— Se efectuó un gran banquete de confraternidad, al cual asistieron los oficiales que participaron en el movimiento del 9 de Julio de 1925. La manifestación fué presidida por el Jefe del Gobierno, General Mendes Cabeçadas, quien fué ovacionado por los asistentes.— (U. P.)

FRANCIA

El rey de Rumania llegó de incógnito a París

PARIS, 20. — El Rey de Rumania llegó de incógnito a esta capital. Se cree que se dirige al balneario de Bagnoles, en Normandía. Un representante del Presidente Doumergue lo saludó en la estación. — (U. P.)

ITALIA

Posible beatificación de Don Bosco

ROMA, 20.— La Sagrada Congregación de Ritos ha iniciado la discusión sobre la beatificación de Don Bosco, fundador de la Orden de los Salesianos, que se encuentra en floreciente estado en Sur América.

La discusión que se inició en presencia de varios cardenales, tendrá seguramente un resultado favorable y la beatificación de Don Bosco se efectuará probablemente en 1928.—(U. P.)

De Pinedo resulta levemente herido

EN UN ACCIDENTE DE AVIACION

MARINA DI PISA, 20. — Las últimas informaciones que se tienen respecto del accidente sufrido esta mañana por el aviador De Pinedo anuncian que De Pinedo resultó levemente herido en la mano derecha; el teniente Crosio y el mecánico Sacchetti lesiones insignificantes; el mecánico Chilo resultó con quemaduras y heridas graves; el comandante Delprete recibió quemaduras que no revisten gravedad. Todos salieron del hospital una vez que les proporcionaron los primeros auxilios médicos, a excepción del mecánico Chilo.

El accidente ocurrió frente a la residencia real de "Gombo" situada en la costa.

De Pinedo escapó apenas de perder la vida, pues permaneció gran tiempo bajo el agua; al salir a la superficie encontró a sus camaradas, a excepción del mayor Conti, cogidos del hidro avión.—(U. P.)

ROMA, 20. — "La Tribuna" anuncia que el accidente sufrido por De Pinedo no impedirá a éste realizar su proyecto de dar la vuelta al mundo. — (U. P.)

LLEGARA EL DIA EN QUE LA QUIMICA CONTROLE EL GENIO, LA MORAL Y EL SEXO

LONDRES, 20. —Haciendo uso de la palabra en una sesión de la Sociedad Bioquímica, Sir Alfred Mond, dijo entre otras cosas, "en mi carácter de químico, yo me anticipo a ver la época en que mediante la química será posible controlar el genio, la moral y el sexo".

Los nuevos conocimientos que se adquieren acerca del mecanismo de la lubricación del organismo humano quizá nos permitan continuar no ya la vejez, sino que la juventud. —(U. P.).

El río Dora salió de madre

TURIN, 20. — El río Dora se desbordó a causa de los deshielos e inundo los campos cerca de Aosta.

El camino público nacional de Ivres a Aosta se encuentra sumergido bajo medio metro de agua. — (U. P.).

Temblores en Pieve di Cadore

VENECIA, 20. — En la ciudad de Pieve di Cadore, al amanecer, se produjeron dos fuertes temblores. No ha habido daños. — (U.

ESTADOS UNIDOS

LA CELEBRACION DEL 150 ANIVERSARIO DE LA INDEPENDENCIA

FILADELFIA, 20. — En el programa de festividades para la celebración del 150 aniversario de la Independencia de los Estados Unidos figura el 24 de Julio como fecha para conmemorar el 143 aniversario del nacimiento de Bolívar, y como día de Venezuela.

Las festividades especiales que se efectuarán con este motivo, incluyen ejercicios especiales en que participarán marinería y tropas de los Estados Unidos.

El doctor Ovidio Pérez y el señor Aliro Parra Márquez, serán huéspedes de honor de la Exposición. El doctor señor Francisco Yáñez hablará en representación de Venezuela. — (U. P.)

Capablanca ganó el torneo panamericano de ajedrez

LAKE HOPATCONG, 20. — El conocido campeón Capablanca ganó el Torneo Panamericano de Ajedrez, obteniendo hoy un empate en su juego con Maroczy. Sus puntos al terminar eran 6-2, que venía a ser un punto mejor que los obtenidos por Kupchik, 5-2.

Maroczy alcanzó el tercer lugar con 4 1|2-3 1|2; Marshall ocupó el cuarto lugar con 3-5; Lasker el quinto con 1 1|2-6 1|2.

En la partida de hoy, entre Capablanca y Maroczy, éste último adoptó la defensa francesa cuando el jugador cubano forzó el cambio de una cantidad de piezas hasta que ambos sólo tenían la dama, un caballo y 7 peones; desde este punto se pusieron de acuerdo para declarar la partida un empate.

En la partida entre Kupchic y Lasker, Kupchic abrió su juego con la apertura Zukertort, pero Lasker poco a poco convirtió el juego en un gambito de la dama que fué aceptado después del cambio de las damas en la onceava jugada. Lasker obtuvo ventaja y ganó un peón en la jugada 30.ª pero la ventaja no fué suficiente para asegurarle la partida y Kupchic empató en 59 jugadas. — (U. P.).

ECUADOR

GUAYAQUIL, 20. — **Se está organizando en Guayaquil una nueva compañía** denominada "Consorcio Bananero Nacional", con un capital superior a un millón de sucres, destinada a explotar la exportación de frutas y otros productos a la costa occidental de Norte América. — (U. P.)

GUAYAQUIL, 20. — **El Gobierno ha ordenado el arresto** de un recaudador fiscal acusado de tener mercaderías, especialmente sal, sin control o contabilidad.— (U. P.)

OFRECESE
VIAJERO
VENDEDOR
joven conocedor
ZONA SUR
de preferencia calzado o derivado.
P. L. S. — Casilla 3033
Santiago

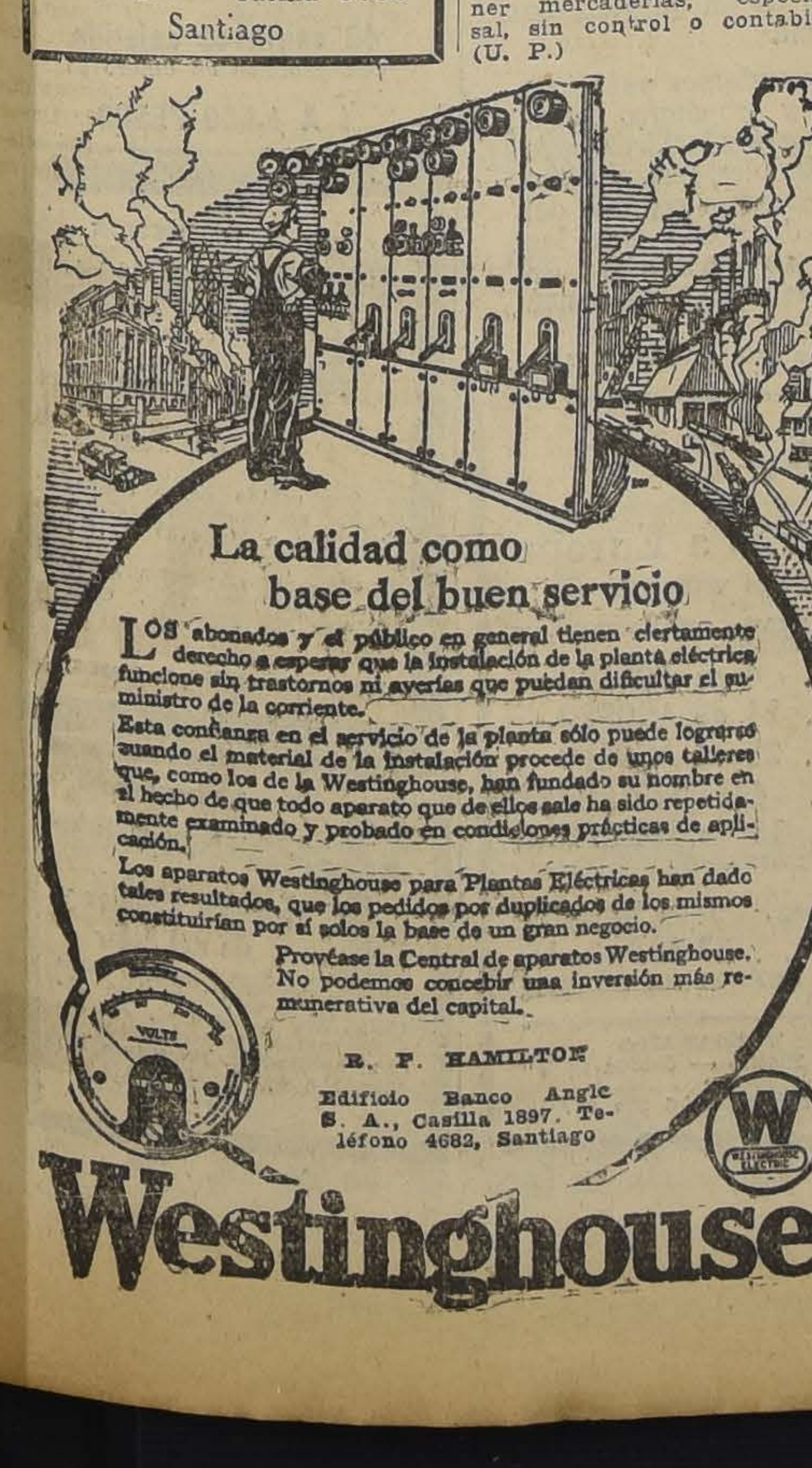

La calidad como base del buen servicio

Los abonados y el público en general tienen ciertamente derecho a esperar que la instalación de la planta eléctrica funcione sin trastornos ni averías que puedan dificultar el suministro de la corriente.

Esta confianza en el servicio de la planta sólo puede lograrse cuando el material de la instalación procede de unos talleres que, como los de la Westinghouse, han fundado su nombre en el hecho de que todo aparato que de ellos sale ha sido repetidamente examinado y probado en condiciones prácticas de aplicación.

Los aparatos Westinghouse para Plantas Eléctricas han dado tales resultados, que los pedidos por duplicados de los mismos constituirían por sí solos la base de un gran negocio.

Provéase la Central de aparatos Westinghouse. No podemos concebir una inversión más remunerativa del capital.

R. F. HAMILTON
Edificio Banco Anglo S. A., Casilla 1897. Teléfono 4682, Santiago

Westinghouse

REINA GRAN CONFIANZA EN LOS MERCADOS NORTEAMERICANOS

Sólo las expectativas del algodón se ven amenazadas por el "piojo saltón".— Se estima que los empréstitos al extranjero en el presente año, alcanzarán la suma de 1,000 millones de dólares.

(Correspondencia cablegráfica de Lloyd Allen, especial para "La Nación")

NUEVA YORK, 20. — Los negocios a través de todo el país, han llegado al período de espera de mediados de Verano, con admirable confianza. Se cree que los resultados del segundo semestre de 1925, que fueron excelentes, volverán a repetirse en 1926, y aún, que se los mejorará.

La industria del acero se manifiesta firme; la de los automóviles, que atraviesa por el período de flojedad de Verano, prepara activamente los nuevos modelos, para hallarse lista a la gran demanda de Otoño.

Las expectativas de la cosecha de algodón son algo oscuras, debido a los estragos persistentes de la nueva peste del "piojo saltón"; sin embargo, el tiempo de la próxima quincena probablemente sea el factor decisivo de la recolección. Entre tanto, los granos están firmes.

Cifras que acaban de ser publicadas, dan a conocer el enorme aumento de los empréstitos al extranjero, de post-guerra, hechos por los Estados Unidos. Así, por ejemplo, en los seis meses terminados en Junio último, la cifra de dichos préstamos alcanza aproximadamente a 384 millones de dólares, de los cuales el Brasil figura con la cantidad más alta: 60 millones. Un análisis demuestra que 209 millones fueron a Europa, y el resto, a Sur América.

Los redactores de finanzas, de la prensa, se muestran optimistas acerca de los empréstitos hechos al extranjero en 1926, estimando que durante este año, la cifra de los empréstitos subirá en mil millones, de los cuales la cantidad correspondiente a Sur América podría, aproximadamente, ser de 500 millones, si es que todas las grandes emisiones que en la actualidad se están negociando, son lanzadas antes de fines de año. — LLOYD ALLEN.

EL MARQUES DE PINEDO RESULTO LEVEMENTE HERIDO EN UN ACCIDENTE AEREO EN MARINA DE PISA

A consecuencias de él murió el Mayor Luigi Conti, que lo acompañaba con el propósito de probar los radiogoniómetros del avión.— De Pinedo comunica que esto no le impedirá realizar su raid alrededor del mundo.

MARINA DI PISA, 20.—A causa de haberse volcado el hidroplano que piloteaba, debido a la agitación del mar, el aviador De Pinedo resultó levemente herido. El mayor Luigi Conti, que formaba parte de la tripulación del hidroplano, desapareció.—**(U. P.)**

MARINA DI PISA, 20.—El accidente ocurrido al aviador De Pinedo tuvo lugar a las 5 de la mañana de hoy.

El aviador piloteaba un gran hidroplano que proyectaba hacer partir al máximum de velocidad cuando una ola de enorme fuerza cogió al aparato y lo volcó. Una lancha acudió velozmente en auxilio de los tripulantes y recogió a De Pinedo, al comandante Carlos Delprete y al teniente Crosio, todos heridos de poca gravedad.

De Pinedo, tan pronto como le fué vendada su herida, pudo abandonar el hospital.

Se han organizado partidas de salvamento para encontrar los restos del mayor Luigi Conti, que desapareció en el accidente.—**(U. P.)**

MARINA DI PISA, 20. — El hidro avión en que De Pinedo sufrió el accidente hoy en la mañana es el mismo en que el aviador iba a iniciar el vuelo alrededor del mundo en Agosto próximo.

El aparato ha quedado, al parecer, completamente destruído. Es difícil predecir cuánto tiempo se verá retardado el raid por causa del accidente.

Oficiales del cuerpo de aviación han llegado de Roma con el objeto de investigar las causas que motivaron la destrucción del aparato. Por su parte el aviador De Pinedo se ha dirigido a la capital a fin de informar al señor Mussolini. — (U. P.)

MARINA DI PISA, 20. — Los trabajadores de los talleres en los cuales fué construído el hidro aeroplano del aviador de Pinedo, han suspendido sus labores en señal de duelo por la muerte del mayor Luigi Conti. — (U. P.).

MARINA DI PISA, 20.— Hasta las 2 de la tarde no había sido encontrado aún el cadáver del Mayor Conti, desaparecido durante el accidente sufrido por De Pinedo.

El Mayor Conti, era oficial de unión entre el Cuerpo de Aeronáutica y la Marina; fué condecorado con una medalla de plata por la valentía demostrada durante la guerra. De Pinedo lo había invitado a Marina di Pisa para que regulara en su hidroavión los radiogoniómetros, en los cuales era perito.— (U. P.)

MILAN, 20. — **Comunican de Laveno, que falleció en esa localidad el senador Giulio Vigoni.**—

ROMA, 20.— Comunican de Marina di Pisa, que el aviador De Pinedo, telegrafió al señor Mussolini, manifestándole que, a pesar del accidente sufrido esta mañana, había resuelto llevar a cabo el proyectado vuelo alrededor del mundo.— (U. P.)

INFORMACIONES COMERCIALES, POR CABLE

CAMBIOS

NUEVA YORK, 20.—Hoy se cotizaron los siguientes cambios:

Inglaterra, 4.86 3|16 dólares por libra esterlina.

Francia, 2.02 1|2 centavos oro por franco.

Italia, 3.20 1|2 centavos oro por lira.

Bélgica, 2.20 1|2 centavos oro por franco.

Suiza, 10.36 centavos oro por franco.

Alemania, 23.81 centavos oro por franco.

España, 15.73 centavos oro por peseta.

Yugoeslavia, 1.77 centavos oro por dinar.—(U. P.)

Argentina, 40.80 centavos oro por peso.

Chile, 12.20 centavos oro por peso.

Japón, 40.70 centavos oro por yen.

Perú, 3.78 dólares por libra peruana.

Brasil, 15.56 centavos oro por milreis.

Suecia, 26.78 centavos oro por corona.

Noruega, 21.93 centavos oro por corona.

Dinamarca, 26.49 centavos oro por corona.

Austria, 0.14 1|8 centavos oro por corona.

Portugal, 5.20 centavos oro por escudo. — (U. P.)

CARNE DE CERDO

CHICAGO, 20. — La carne de cerdo se cotizó hoy a 16.75 dólares las 100 libras, para entrega en Julio. — (U. P.)

CARNE DE VACUNOS

CHICAGO, 20. — La carne de vacuno se cotizó hoy como sigue:

De 1.ª clase, de 15 a 17.50 centavos oro por libra.

De 2.ª, de 13 a 14.50 centavos oro por libra.

La carne de ternera se cotizó de 18 a 20 centavos oro por libra. —(U. P.)

GANADO EN PIE

CHICAGO, 20. — Hoy se cotizaron los siguientes precios de animales en pie:

Novillos, 10.65 centavos oro por libra.

Terneros de un año, 10.50 centavos oro por libra.

Terneras, 13.75 centavos oro por libra. — (U. P.)

830 autobús harán los diversos recorridos de la ciudad

CUOTA DE COCHES CON QUE CONTARA CADA UNA DE LAS LINEAS

En la tarde de ayer celebró sesión el Consejo Superior del Tránsito, para ocuparse de diversos asuntos que pendían de su consideración.

Entre estos asuntos, figuraba el informe que sobre el número de autobuses que deberían hacer el recorrido de las diversas líneas, entregaría la comisión nombrada para el efecto.

Según el informe citado las cuotas de autobuses que deben hacer los diversos recorridos, son los siguientes:

Alameda, 70; San Pablo, 70; Blanqueado, 25; Palma, 65; Recoleta, 50; San Francisco, 35; Avenida España, 20; Huérfanos, 25; Ñuñoa, 40; Avenida Matta, 35; Salvador, 20; Transversal, 20; Santa Isabel, 10; Catedral, 60; Tropezón, 25; Carrascal, 10; Bascuñán, 25; Carmen, 50; Club Hípico, 15; Pila, 40; Maestranza, 40; Fábrica, 20; San Bernardo, 15; Matadero Poniente, 25; Puente Alto, 5; total: 830 autobuses.

La aprobación de este informe se dejó para una segunda discusión que se llevará a efecto en la sesión próxima, que se efectuará el Martes.

A continuación se discutieron otros asuntos de menor importancia.

El chileno Mercado campeón mundial de baile

En los salones de la Academia "El Garrón", San Antonio 741, realiza el campeón chileno de baile Osmán Mercado, una prueba de resistencia con el propósito de batir el récord establecido hace algunos días en el mismo local por el campeón ruso Jacobo Guller.

Ayer a las siete de la tarde completó Mercado 66 horas ininterrumpidas de baile, batiendo con ésto el récord sur-americano fijado por el argentino Trevisi que bailó en Buenos Aires durante 65 horas continuadas.

Tuvimos ocasión en la tarde de ayer de conversar brevemente con el empresario de El Garrón y organizador de la prueba a que nos referimos, señor Homero Rispoli, quien nos, manifestó que lo alentaba la confianza de que Mercado sobrepasaría el número de horas bailadas por Guller. Estas fueron 83, de manera que Mercado deberá bailar hasta después de las seis de la mañana de hoy para realizar este objetivo. A juicio del masajista que lo atiende, señor Armando Duarte, las condiciones físicas de Mercado responden de que puede continuar bailando hasta la hora que dejamos indicada.

Hasta las primeras horas de la madrugada, Mercado se encontraba en perfectas condiciones, y, según nos manifestó, estaba decidido a bailar más de 100 horas.

EL EMBAJADOR DEL PERU EN WASHINGTON CONFERENCIO CON EL SECRETARIO DEL DEPARTAMENTO DE ESTADO

WASHINGTON, 20.— El Embajador del Perú, señor Velarde, conferenció con el Secretario del Departamento de Estado, por espacio de 40 minutos, sobre el asunto de Tacna y Arica. Estaban presentes los señores Olds y Francis White, este último ex-jefe de la División latino-americana del Departamento de Estado.

El Embajador de Chile, señor Cruchaga, conferenciará mañana Miércoles con Mr. Kellogg.

Sin embargo, los observadores ven muy pocas probabilidades de que ocurran acontecimientos inmediatos.—(U. P.)

EJERCITO Y ARMADA

296 HOMBRES DEL CONTINGENTE DEL CARAMPANGUE PARTIERON AYER A IQUIQUE

Dando cumplimiento a instrucciones emanadas de la Superioridad Militar, ayer se dirigieron a Valparaíso 296 hombres que se encontraban en el Regimiento Buin y que pertenecen a la dotación del Regimiento Carampangue de Iquique.

Este contingente se embarcó en el vapor "Fresia" con destino al puerto antes indicado.

Varios jefes obtienen el retiro absoluto del Ejército

En la tarde de ayer se ha dado curso a los decretos que conceden el retiro absoluto del Ejército, a los siguientes oficiales que han sido incluídos en la cuota anual de eliminación, a que se refiere el decreto-ley N.o 662:

Coroneles señores Luis A. Arenas Aguirre y Guillermo Guillen Santa Ana, con una pensión anual, cada uno, de $ 40,000 y con 31 años de servicios; tenientes coroneles, señores Salvador Mejías Mejías y Luis Cruz Bravo, con $ 30,690 de pensión anual cada uno, y con 27 años de servicios, y el mayor don Edmundo Mondaca Neira, con 17 años de servicios y con $ 13,230 de pensión.

EL JUZGADO MILITAR DE IQUIQUE. — Por decreto dictado ayer por el Ministerio de Guerra ha sido anexada la provincia de Tacna al Juzgado Militar de Iquique, debiendo tener ese Juzgado su sede en aquella ciudad.

EL ENVIO DE CORRESPONDENCIA AL EXTRANJERO

TIENDE A NORMALIZARSE

El Correo de Los Andes ha comunicado a la Superioridad, lo siguiente:

"El Expreso Villalonga entregó ayer la correspondencia en la estación Las Cuevas. La cuadrilla regresará hoy vacía por no haber llegado la correspondencia argentina a la indicada estación; posiblemente llegue el próximo Sábado.

El segundo envío de correspondencia será el Jueves próximo a la misma hora, en la misma forma que la anterior.

Ruego enviar mañana correspondencia en bultos que no pese más de 30 kilos, anotando el peso en la guía y dando el aviso telegráfico."

En consecuencia, se recibirá mañana en el Correo Central correspondencia epistolar destinada a Argentina, Paraguay y Brasil hasta las 4 de la tarde con porte sencillo; hasta las 4 1|2 con doble franqueo; la certificada hasta las 3 de la tarde.

UN GRAN TRIUNFO DE LA IGLESIA DE CRISTO

Lloyd George comenta la intervención de la Iglesia Anglicana en el conflicto minero británico

LONDRES, 20. — Mr. Lloyd George, en un discurso que pronunció en la Convención Internacional del Esfuerzo Cristiano, declaró que el desarme y el arbitraje constituyen dos factores esenciales para la paz.

El ex-premier dijo: "Por tanto tiempo como duren los grandes ejércitos habrá perturbaciones. Nosotros, los viejos, fuimos criados en un mundo que consideraba a los armamentos junto con las guerras ocasionales, como parte de los horrores esenciales de la civilización humana.

"La más horrible, la más devastadora, la más grande de las guerras, queda todavía por producirse a menos que la juventud arranque esa idea del corazón de la civilización.

"Las huelgas, los lock-outs, todas son partes de la misma reliquia de barbarismo.

"Europa ha estado absorbiendo armamentos hasta el delirium tremens, de 1914, y en la actualidad y secretamente sigue bebiéndolos."

Se mostró muy regocijado por el hecho de que la Iglesia haya intervenido en la disputa del carbón y dijo sobre el particular: asegurada, por la primera, por parte de la más poderosa organización de trade unions del mundo, la aceptación del principio de su arbitraje, esto constituye una gran hazaña para la Iglesia de Cristo. Hubiera deseado yo que por ahí hubieran comenzado en 1926."

Mr. Lloyd George en su discurso, recordó que el cardenal Manning solucionó la huelga más grande que se haya producido en Londres.—(U. P.)

MERCADO DE ACCIONES

NUEVA YORK, 20. — Hoy se cotizaron los títulos que se indican, a los siguientes precios:

American Metal Co., 53 1|2.
American Smelting Co., 134 1|4.
American Woollen Co., 22 3|4.
Ferrocarril Atchinson de Santa Fé, 136 7|8.
American Telephone Co., 141 7|8.
Anaconda Copper Co., 49 3|4.
Allis Chalmers, 88 1|2.
Bethlehem Steel, 44 7|8.
Chile Copper Co., 34.
Cerro de Pasco, 67 1|4.
Continental Oil, 20 5|8.
Central Leather, 8 7|8.
Dupont de Nemours, 260.
Dodge Brothers, 35 1|4.
General Motors, 166 3|4.
Great Western Sugar, 94 7|8.
General Electric, 355 1|2.
Hudson Motor Car, 67.
International Cement Co., 56 1|2.
International Harvestor, 127 1|2.
Kennecott Copper, 56.
Missouri Pacific Railway Co., 38 1|2.
The National City Bank of New York, no se cotizaron.
Standard Oil Of New York, 43 5|8.
Standard Oil of California, 59 3|8.
Southern Pacific Railway, 105⅝.
Studebaker Motor Car, 55 1|8.
Union Pacific Railway, 152 5|8.
U. S. Rubber Co., 58 1|2.
General Asphalt Co., 68.
U. S. Steel Co., 142 1|8.
International Railroad Car Co., no variaron. — (U. P.)

ESTAÑO Y COBRE

NUEVA YORK, 20. — Se fijaron los siguientes precios de metales, para pago al contado:

Estaño, 63.75 centavos oro por libra.

Cobre, 14.20 centavos oro por libra. — (U. P.)

CEREALES

CHICAGO, 20. — Hoy se cotizaron los siguientes precios de granos, por bushel:

Trigo: para entrega en Julio, 1.42 1|2; para entrega en Setiembre, 1.43 1|4.

Maíz: para entrega en Julio, 0.81; para entrega en Setiembre, 0.86 3|8.

Avena: para entrega en Julio, 0.40 1|8; para entrega en Setiembre, 0.42 1|2. — (U. P.)

METALES

LONDRES, 20.— Cotizaciones de metales:

Cobre Standard, no varió.

Estaño Standard, al contado, libras, 285-2-6 la tonelada.

Zinc extranjero, libras, 34-4-4 1|2 la tonelada.

Plomo extranjero, libras 32-5-0 la tonelada.

Plata en barras, pago contra entrega libras, 0-29 5|8 onza troy.

Caucho en bruto Standard, pago contra entrega, libras, 0-1-8 1|2 lámina.

Mercurio, no varió.

Tungsteno, no varió.—(U. P.)

Se trata de hacer subir el precio del maíz

DESMOINES (Ioma), 20.— Los representantes de 28 organizaciones agrícolas, incluyendo el Comité de la producción del maíz y beterraga, celebraron una reunión en que acordaron tratar de obtener que el precio del maíz llegue a 1.41 dólares por bushel, cantidad que representa el término medio del costo de producción más una utilidad razonable.——(U. P.)

CUEROS

CHICAGO, 20. — Las últimas cotizaciones de cueros de frigoríficos fueron las siguientes:

Novillos del país, pesados, 15 1|2; de Texas, pesados, 14; marcados, 1 de vacas marcadas, 13; del interior, de vaquillonas y novillos, 14 1|2; de vacas, pesadas, 9 1|2; de vacas, 10 1|2; de terneros, 19 1|2, y de becerros, 17. Los precios apuntados son de centavos oro por libra. — (U. P.)

LA LIBRA ESTERLINA

LONDRES, 20.—El valor de la libra esterlina en monedas extranjeras se cotizó como sigue:

Estados Unidos, 4.86 1|2 dólares.
Francia, 239 1|2 francos.
Bélgica, 218 1|2 francos.
Alemania, 20.43 1|4 marcos oro.
Finlandia, 193 1|2 marcos.
Austria, 43.42 1|2 chelines austriacos.
Holanda, 12.09 5|8 florines.
Italia, 151 3|4 liras.
Suiza, 25.11 1|2 francos.
Suecia, 18.15 1|2 coronas.
Noruega, 22.17 1|2 coronas.
Dinamarca, 18.35 coronas.
España, 30.95 pesetas.

El yen se cotizó a 23 9|32 peniques; el peso oro argentino a 45 3|32 peniques; la libra sobre Praga se cotizó a 164 3|16 peniques y el escudo portugués a 2 17|32.—(U. P.)

ALGODON

LIVERPOOL, 20.— El algodón se cotizó hoy como sigue: Para entrega en Julio, 0.42 peniques por libra; para entrega en Agosto, 9.18; para entrega en Setiembre, 9.01; en Octubre, 9.01; y para entrega en Noviembre, 9.07.—(U. P.)

NUEVA YORK, 20. — Se fijaron los siguientes precios del algodón, para entrega en las fechas que se indican:

Julio, no se cotizó.

Octubre, 17.26 centavos oro por libra.

Diciembre, 17.25 centavos oro por libra.

Enero, 17.30 centavos oro por libra.

Marzo, 17.49 centavos oro por libra.

Mayo, 17.66 centavos oro por libra. — (U. P.)

Se estabiliza el cambio ecuatoriano

GUAYAQUIL, 20. — Ayer se detuvo el movimiento de baja del cambio. Se cree que la reacción será perjudicial para el sucre.

La cocoa se cotiza a 73; el café a 88 y el algodón a 44.—(U. P.)

BOLIVIA

EL NUEVO GABINETE

LA PAZ, 20.—De fuente oficial se sabe que el nuevo Gabinete quedará constituído en la siguiente forma:

Relaciones Exteriores, señor Alberto Gutiérrez.

Gobierno y Justicia, Enrique Velasco Galvarro.

Hacienda, señor José R. Estenssoro.

Instrucción, señor Tomás Monje Gutiérrez.

Guerra y Colonias, señor Pedro Gutiérrez.

Fomento y Comunicaciones, señor Zacarías Benavides.—(U. P.)

LA PAZ, 20.—**Mañana se darán a la publicidad** amplios informes del Embajador en Washington, señor Saavedra, relacionados con el contrabando de opio, informes que prueban la absoluta inocencia del secretario señor Reyes Ortiz.

Sin embargo, el señor Saavedra ha retirado al mencionado secretario de la Embajada y lo ha enviado a ésta para que explique su conducta.—(U. P.)

BRASIL

El "Buenos Aires" saldrá, probablemente, hoy de Río Janeiro

RIO DE JANEIRO, 20. — Los aviadores argentinos han manifestado que es muy probable que reanuden su viaje mañana. El avión se encuentra listo.

El Presidente señor Bernardes les hizo entrega hoy de un mensaje para el Presidente Alvear.

Los aviadores continúan siendo muy agasajados por las autoridades locales y por las instituciones particulares.

Los argentinos han accedido a una petición que les ha formulado el Centro Automovilista Uruguayo y harán escala en Montevideo. — (U. P.).

PIERROT
REGIA PRESENTACION
SUPREMA CALIDAD
14 CIGARRILLOS 30 CTVS

INFORMACIONES DEL INTERIOR DE NUESTROS CORRESPONSALES

COQUIMBO

LLEGA A LA SERENA EL NUEVO RECTOR DEL LICEO

(De nuestro Corresponsal, por Telégrafo)

LA SERENA 20. — Ayer llegó de la capital, don Roberto Ochoa, nuevo Rector del Liceo de Hombres de esta ciudad, y miembro de la redacción de "La Nación".

Con este motivo, el profesorado y alumnos celebraron una significativa fiesta.

Los diarios locales lo saludan a su llegada y auguran una nueva era de progreso para el establecimiento de su dirección. — **Rodríguez.**

EL NUEVO PRESIDENTE DE LA LIGA DE FOOT-BALL
(De nuestro Corresponsal, por Telégrafo)

LA SERENA 20. — Se ha hecho cargo de la presidencia de la Liga de Football, don Oscar Cabezas Bascuñán, profesor y deportista entusiasta. — **Rodríguez.**

VISITA DE INSPECCION DEL INTENDENTE A VICUÑA—El Intendente don Ricardo Costa Pellé, acompañado del ingeniero de la provincia y de varios periodistas de esta localidad, hicieron una visita de inspección en automóvil al pueblo de Vicuña, que se encuentra amagado por una crece del río Coquimbo.

El Intendente ha pedido al Gobierno que arbitre los medios necesarios para iniciar obras de defensa a ese pueblo. — **Rodríguez.**

EL VISITADOR DE ESCUELAS HA SIDO DESIGNADO A CHILLAN
(De nuestro Corresponsal, por Telégrafo)

LA SERENA 20. — El visitador de Escuelas, don Federico Sánchez Urra, ha sido designado para igual cargo en Chillán.

El profesorado y la sociedad lo despedirán con un banquete. — **Rodríguez.**

SANTIAGO

SE AMENAZA A SAN JOSE DE MAIPO CON EL RETIRO DE LOS CARABINEROS

EXTRAÑEZA QUE CAUSA UNA COMUNICACION DEL MINISTERIO DEL INTERIOR

(De nuestro Corresponsal, por Telégrafo)

SAN JOSE DE MAIPO 20. — —Ha causado impresión la comunicación del Ministerio del Interior, en la cual se establece que en el caso de que no sea cubierto por la Municipalidad el valor de los dos tercios que establece el artículo 34 del decreto-ley 283, para el servicio de carabineros, éstos deben abandonar la comuna.

Esta disposición ha causado alarma en el público, ya que este importante servicio ha mantenido por tanto tiempo la tranquilidad y bienestar en este territorio comunal. Existen acá importantes pasos cordilleranos que requiren especialmente la atención de carabineros. — **Barahona.**

Nuevo Presidente de la Junta de Vecinos de San José de Maipo

(De nuestro Corresponsal, por Telégrafo)

SAN JOSE DE MAIPO 20. — Presidente de la Junta de Vecinos fué nombrado don Alfredo Rengifo, persona que goza de generales simpatías en esta comuna.

Con ocasión de este nombramiento, el señor Rengifo ha sido muy felicitado, por quienes esperan de él una fructífera administración, afrontando decididamente obras de adelanto local y la completa reorganización de los servicios municipales. — **Barahona.**

LINARES

FALLECIMIENTO
(De nuestro corresponsal, en San Javier)

SAN JAVIER 20. — Víctima de un ataque cerebral, dejó de existir el acaudalado caballero, don Fidel Lobos, sus funerales se efectuaron hoy en la mañana, después de una misa oficiada en la Parroquia.

Numerosos caballeros de los más caracterizados del departamento acompañarán los restos al cementerio.

A nombre del partido liberal democrático hizo uso de la palabra el señor Roberto Bell. Le siguieron don Luis Leiva y don Federico Golmisch.

Entre los numerosos asistentes, notamos a los señores Osvaldo Lobos, Humberto Castro, Gobernador, don Alfredo Illanes; doctores, Abel Fuentealba y Alberto Gaete; Eusebio y Roberto Sotomayor, Marcial García, Pedro Salinas, Jorge González, etc. — (**Cruzat**).

ÑUBLE

Con una barreta mató a su cónyuge

EL CADAVER ES ENCONTRADO A ORILLAS DE UN ESTERO, DESPUES DE VEINTE DIAS DE INVESTIGACIONES

(De nuestro corresponsal, por telégrafo)

CHILLAN 20. — En un campo vecino al pueblo de San Nicolás, del departamento de San Carlos, vivía José Santos Cáceres acompañado de su mujer, María Cruz Cea y su hija Orfilia.

El 29 del mes próximo pasado se dió cuenta a la policía de San Nicolás que había desaparecido Cáceres misteriosamente de su domicilio, en vista de lo cual el comandante de policía, don Tulio Vivanco, inició las investigaciones confiado en que se trataba de un crimen.

Después de quince días de pacientes pesquisas, la policía encontró el cadáver de Cáceres, a orillas de un estero cercano a la casa en donde vivía. Este tenía el cráneo destrozado y le faltaba la lengua y otros órganos que probablemente le fueron arrancados por los ratones.

Aunque al comienzo se creyó que su muerte pudo ser causada por un accidente, la policía pensó en un crimen, lo que pudo comprobar después de un interrogatorio hecho a la mujer del difunto, quien declaró que había dado muerte a Cáceres de un barretazo en la cabeza, a raíz de una reyerta familiar y provocada por el extinto estando ebrio. La mujer homicida añadió, que la noche de la tragedia había escondido el cadáver en la pajarera, desde donde ayudada por su hija lo sacó en la mañana siguiente y lo llevó en carreta hasta el cercano estero.

La policía continúa las investigaciones con el objeto de aclarar las causas precisas que dieron origen a este crimen. — **Lagos.**

VALDIVIA

SOBRE LA INSEGURIDAD DE LAS MERCADERIAS DE INTERNACION EN VALDIVIA

HABLA EL JEFE DEL RESGUARDO

(De nuestro corresponsal don Ludovico Barra)

Las publicaciones que se han hecho sobre pérdidas frecuentes y considerables de las mercaderías que se internan por esta Aduana y que se movilizan entre Corral y Valdivia, constituyen el comentario obligado de nuestros círculos comerciales.

Nos trasladamos al Resguardo y tuvimos una interesante entrevista con el Jefe de esta repartición, señor Arístides Valverde. Pudimos imponernos allí, sobre el terreno, que la mercadería de playa está botada sobre el barro. Encontramos en tales condiciones partidas de valiosos artículos, como ser aceite en taros y en cajones, alambre, fierro, vidrios y maquinaria. Vimos atados de fierro perdidos en el barrizal de la calle que corresponde a los almacenes. Estas y otras mercaderías internadas se mantienen a la intemperie porque en los almacenes no hay espacio para ponerlas a cubierto de las lluvias.

Los almacenes ofrecen muy poca seguridad. Están expuestos de noche, por muchas razones, a la acción de los rateros y piratas. Como se verá por la comunicación que insertaremos al final, el Resguardo carece de elementos para desarrollar una acción más eficiente que la que le ha correspondido hasta la fecha. El Administrador de Aduana no tiene ningún cargo que formular contra el Jefe del Resguardo y en lo que concierne a la vigilancia que debe ejercer dentro de los Almacenes el Alcaide, ha dictado disposiciones para impedir los robos de mercaderías.

A consecuencia del uso que tiene y del enorme peso que ha tenido que soportar, el muelle, está visiblemente inclinado hacia el río y en peligro inminente de hundirse de un momento a otro. En su caída arrastraría la única grúa que se utiliza en el servicio de descarga y ocasionaría quizá cuántas desgracias entre los jornaleros.

Este peligro ha sido denunciado al Gobierno en diversas ocasiones, pero sin ningún resultado práctico. Nadie se explica este abandono, tanto más cuanto que la Aduana de Valdivia produce fuertes entradas al Fisco. Nos consta que el anterior Jefe aduanero, señor Alejandro Cavada, pasó notas a la Superintendencia quejándose de tan lamentable estado de cosas. Dichas notas fueron reforzadas por la Cámara de Comercio en oficio que esta Corporación dirigió a nuestra representación parlamentaria con fecha 19 de Marzo último. Según supimos en su oportunidad, el Gobierno prometió ocuparse de la cuestión; pero lo cierto es que nada práctico se ha hecho hasta el momento en que redactamos esta correspondencia.

ACONCAGUA

EL CUERPO DE BOMBEROS DE DUELO

LOS FUNERALES DEL VOLUNTARIO SEÑOR FRIAS

(De nuestro Corresponsal, en Los Andes)

LOS ANDES 20. — Un sentido homenaje se le tributó ayer con motivo de los funerales al voluntario del Cuerpo de Bomberos de esta ciudad, señor Federico Frías, que en cumplimiento de su deber en el último incendio, contrajo la grave enfermedad que en siete días lo llevó a la tumba.

Un numeroso cortejo acompañó los restos hasta su última morada.

LA TRAVESIA DE LA CORDILLERA EN SKIS

LA EFECTUARON DOS INGENIEROS SUIZOS

(De nuestro Corresponsal, en Los Andes)

LOS ANDRES, 20.—En la tarde del Sábado arribaron a Los Andes para después seguir a Santiago, dos ingenieros suizos que, partiendo de Zanjón Amarillo han cruzado la cordillera hasta el kilómetro 40 de la vía en la sección chilena, patinando en skis.

Ambos ingenieros vienen a nuestro país a continuar los estudios del Ferrocarril Transandino por "El Nevado" que se piensa construir.— (**Masafierro**).

LA CORRESPONDENCIA SALIDA DE CHILE ESTA YA VIAJANDO A MENDOZA

LA QUE DEBIA LLEGAR HOY DE LA ARGENTINA, NO FUE ENTREGADA

LOS ANDES, 20.—La correspondencia internacional que, como es sabido salió el Sábado para la Argentina fué recibida conforme en Las Cuevas el Lunes último y viaja a hombros hasta Punta de Vacas, para seguir en tren a Mendoza.

El correo argentino que debía haber entregado correspondencia aprovechando esta recepción, no lo hizo; pero anuncia que lo hará el Sábado 24, la que se recibirá en Los Andes el Domingo en la tarde.

Ayer nos apersonamos al señor Isaías del Canto, que corre con este servicio y nos manifestó que podía ofrecerlo tanto para pasajeros que desearan ir urgentemente a la vecina República como para correspondencia urgente y de valor. Actualmente la correspondencia, nos agrega, es llevada a hombro por gente especial, desde Punta de Rieles, lado chileno, hasta Punta de Vacas, República Argentina y desde esta estaciones sigue viaje en tren. La mula no se ocupa debido al estado actual de la cordillera.

Todo este servicio está bajo mi responsabilidad, terminó diciéndonos el señor del Canto.—(**Masafierro**).

El resultado del encuentro entre ciudades de ayer

LOS ANDES, 20.—El encuentro entre Los Andes y San Felipe por la selección nacional, dado que las actuaciones de ambos teams se conocían con anterioridad, se esperaba, según el comentario general, una victoria casi segura para los andinos.

Dos semanas hacía que Los Andes y San Felipe se habían enfrentado en forma amistosa y con resultados bien diferentes a los de ayer, el triunfo del equipo andino fué bien marcado, 3 tantos a 0.

Ayer antes de la brega se comentó en todos los tonos la determinación de los dirigentes de la Liga al variar el team que pocos días antes había vencido en forma brillante a los mismos adversarios y que con tan buen tino fué seleccionado por su capitán señor D'Amico.

Pero fué voluntad de la Liga y tenemos hoy con la derrota de los andinos, por cuatro tantos a dos, que se puede demostrar que el capitán conoce mejor a los hombres de su team que los dirigentes de la Liga.

VIAJEROS

Se encuentra nuevamente en esta por motivos de salud el señor Raúl Cortés.—(**Masafierro**).

FALLECIMIENTO

LOS ANDES 20. — Ha fallecido víctima de un mal que lentamente fué minando su existencia y cuando aún mucho podía esperarse de su vida laboriosa, una de los más entusiastas cooperadores de la Empresa transandina, el señor Pablo M. Luke.

El señor Luke, antiguo empleado del Ferrocarril Transandino, supo conquistarse el aprecio de sus jefes, subalternos y compañeros, siendo sus funerales efectuados ayer, un testimonio de las simpatías que se había granjeado. — (**Masafierro**).

MUERTE REPENTINA

LOS ANDES 20. — En los momentos que presenciaba las partidas de football en la cancha de la Liga, el cuidador de la cancha del "Andes Tennis Club", sufrió un violento ataque al corazón que en breves instantes lo dejaba sin vida.

Del cadáver se encargó la policía. (**Masafierro**).

PASTA EDEN
ES EL MEJOR DENTIFRICO, BLANQUEA Y LIMPIA LOS DIENTES
FÓRMULA: JABON - MENTATIMOL - ÁCIDO BÓRICO
P. Nación.

VALPARAISO DE NUESTRO CORRESPONSAL

El Director de Obras Públicas

VISITO AYER LOS CAMINOS DE VALPARAISO

Durante el día de ayer el Di[illegible]or de Obras Públicas, señor [illegible]nes, acompañado del Director de Caminos, practicó una detenida visita a los caminos a Concón y a Casablanca.

En ambas visitas el señor Illanes tomó nota de los caminos que se habían efectuado y de las reparaciones que habrán de hacerse por los perjuicios ocasionados por el mal tiempo.

MAQUINAS DE TEJER SUIZAS
Marca "Schaffhouse"
Las más perfectas del mundo para tejidos lisos y dibujados, véndense con facilidades.
MORANDE 57
J—25

La Corte Naval

Ayer se reunió este Tribunal para conocer en el sumario del asunto del vapor "Brasilia".

Después de un interesante debate se acordó elevar los antecetima.

El Viernes se reunirá la Corte nuevamente para conocer en los sumarios por accidentes al vapor "Taltal" y naufragio del "Miramar".

Nuevo vapor chileno

El Viernes próximo llegará el vapor "Canelo", nave que viene a engrosar las filas de nuestra Marina Mercante.

Este vapor, que era de la marina alemana, fué adquirido por la firma Darde de Valdivia.

Para Resfriados, Grippe o Influenza
y como preventivo, tómese el Laxativo BROMO QUININA. Es un remedio eficaz y probado. La firma de E. W. GROVE se halla en cada cajita.
Quinina 0.032 Gramo Aloe 0.0054 Gramo
Acetanilida 0.097 " Excipiente Q. S.
Paris Medicine Co., St. Louis, E. U. de A.

EL EMPLEO DEL ACEITE EN LA MARINA DE GUERRA Y MERCANTE

LA OPINION DEL DIRECTOR GENERAL DE LA ARMADA Y DEL REPRESENTANTE DE LOS ARMADORES NACIONALES, FRENTE A LOS TRABAJOS DE LA COMISION DE LEGISLACION DEL CARBON

El Director General de la Armada, Vice Almirante señor Schroeder, y el Vice-Presidente de la Compañía Sud Americana de Vapores, señor Lautaro Rozas ambos miembros de la Comisión de Legislación del Carbón, que funciona en Santiago, enviaron ayer al Presidente de ella una interesante comunicación en la que puntualizan su opinión respecto a la utilización del aceite en la Marina de Guerra y Mercante.

El Director General de la Armada dice en la comunicación que el empleo del carbón en la moderna marina de guerra ha pasado a la historia, y que el empleo del petróleo debe implantarse en la nuestra, como ya se ha hecho en los países más adelantados.

El representante de la Marina Mercante opina que la utilización del petróleo es imperiosa para el buen porvenir económico de las compañías navieras.

Al terminar la nota explican que tanto la Marina de Guerra como la Mercante necesitan en absoluto el aceite para su porvenir inmediato. Careciéndose por ahora de petróleo en nuestro territorio es de la más alta importancia nacional procurarlo por medio de la legislación de nuestros carbones, debiéndose establecer desde luego una planta pequeña para producir 50 toneladas al día.

VAPOR RAPIDO AL NORTE
El magnífico vapor de pasajeros
«PERU»
saldrá para COQUIMBO, HUASCO, CHAÑARAL, TALTAL, ANTOFAGASTA, TOCOPILLA, IQUIQUE, CALETA BUENA y ARICA.
EL MIERCOLES 21 DE JULIO A LAS 6 P. M.
Por fletes, pasajes y demás pormenores, verse con:
R. DONOSO GRILLE Galería Alessandri N.o 237 SANTIAGO
CIA. TRASPORTES UNIDOS Estado esq. Alameda SANTIAGO
En Valparaíso: Soc. Anón. Marit. GONZALEZ, SOFFIA y Cía. Blanco N.o 903.
21—J

UN DESCUBRIMIENTO SENCILLO PERO ADMIRABLE
QUIENES SUFREN DE LA GARGANTA ESTAN DE PLACEMES.
EN NEW YORK ES ACOGIDO CON ENTUSIASMO.
Uno de los "pequeños descubrimientos" que más trascendencia han tenido últimamente es el de que dos tabletas Bayer de Aspirina ("*Bayaspirina*") disueltas en cuatro cucharadas de agua, constituyen un excelente gargarismo para los dolores de garganta y la tonsilitis.
En Nueva York, y en todas las demás partes de los Estados Unidos donde las afecciones de la garganta son tan comunes durante el invierno, este "descubrimiento" ha tenido gran éxito.
Aquí lo han experimentado ya varias personas y todas ellas dicen que en realidad es un gargarismo admirable.
Recomendamos este tan sencillo y económico remedio a nuestros lectores, pero advirtiéndoles, porsupuesto, que para estar seguros del resultado deben usar las legítimas Tabletas de *Bayaspirina* y no cualquier substituto.
Bayaspirina, M. R. A base de éter compuesto etánico del ácido orto-oxibenzoico. Cruz Bayer, M. R.

CIGARRILLOS CABECEADOS
ORO
M R
PAPEL MAIZ
CORRIENTES 20 cts
ESPECIALES 40 cts

En el vapor alemán "Ramsés"

En la tarde de ayer el Gerente de la Compañía Kosmos ofreció a bordo del "Ramsés" una recepción a las autoridades locales y a los miembros de la colonia alemana.

Esta recepción resultó muy lucida.

C. S. A. V.
SERVICIO MENSUAL A NUEVA YORK EN 18 DIAS
"ACONCAGUA" SABADO 31 DE JULIO A LAS 4 P. M.
con escalas en ANTOFAGASTA, IQUIQUE, ARICA, CALLAO, PAYTA y CRISTOBAL.
SERVICIO QUINCENAL A GUAYAQUIL (Ecuador)
"HUASCO" VIERNES 23 DE JULIO A LAS 6 P. M.
con escalas en Coquimbo, Antofagasta, Gatico, Tocopilla, Iquique, Caleta Buena, Arica y puertos peruanos.
SERVICIO QUINCENAL A PIMENTEL (Perú)
"MAIPO" VIERNES 30 DE JULIO A LAS 6 P. M.
con escalas en Coquimbo, Huasco, Caldera, Chañaral, Taltal, Antofagasta, Iquique, Arica y puertos peruanos.
VALPARAISO A PENCO, LOTA, TOME Y TALCAHUANO
SALIDAS DE VALPARAISO TODOS LOS MIERCOLES
COMPAÑIA SUD-AMERICANA DE VAPORES
WESSEL DUVAL y Cía. Huérfanos esquina Morandé. Agentes
Cía. TRASPORTES UNIDOS Estado esquina Delicias Sub-Agentes.

SOCIEDAD ANONIMA COMERCIAL BRAUN y BLANCHARD
Servicio de pasajeros y carga para el Norte y Sur del país. Salidas cada 21 días a Punta Arenas y semanales a Arica.
VAPOR "Valparaíso" 28 DE JULIO — con escala en Coquimbo, Huasco, Caldera, Chañaral, Taltal, Antofagasta, Mejillones, Gatico, Tocopilla, Iquique y Arica.
VAPOR "Tarapacá" 29 DE JULIO — con escala en San Antonio, Tomé, Talcahuano, Coronel, Corral, Puerto Montt, Castro, Quellón y Punta Arenas.
AGENCIA EN SANTIAGO
Blanchard y Puelma Ltda.— Huérfanos 1059.—
Teléfono Inglés 4952.— Casilla 1123

"PREMIO"
(ENGARGOLADOS)
Los mejores cigarrillos de
40 centavos cajetilla
con premios en dinero de
1 A 1,000 PESOS

DEFUNCION

Habiendo dejado de existir nuestra querida esposa y madre, señora

Rita del Carmen Z. de Fuentes

Sus restos serán conducidos al Cementerio General hoy a las 4.30 P. M.

El cortejo partirá desde su casa habitación, Cura Gómez N.o 2820.

LUIS FUENTES E HIJOS.

GRACE LINE
Servicio rápido de pasajeros para Antofagasta, Iquique, Arica, Mollendo, Callao, Salaverry, Talara, Balboa, Cristóbal y
Nueva York
"SANTA LUISA"
saldrá de VALPARAISO, EL 4 DE AGOSTO, a la 1 P. M.
SANTA TERESA ... AGOSTO 18
SANTA ANA ... SETIEMBRE 1.o
SANTA ELISA ... SETIEMBRE 15
New Orleans and South American Steamship Co. Servicio mensual de vapores de carga desde New Orleans (EE. UU.) a puertos chilenos y vice-versa
GRACE Y CIA., (CHILE S. A.)
HUERFANOS N.o 1189 — SANTIAGO

P. S. N. C.
VAPORES PARA EUROPA
Vía Canal Panamá
ORITA . . . . 31 de Julio
OROPESA . . . 21 de Agosto
OROYA . . . 4 de Setiembre
1 P. M. — Para Antofagasta, Mejillones, Iquique, Arica, Mollendo, Callao, Balboa, Cristóbal, La Habana, Coruña, Santander, La Pallice y Liverpool.
VAPORES PARA NUEVA YORK
Por estos vapores se expenden boletos de segunda clase para Europa y puertos de la Costa, a precios convenientes.
ESSEQUIBO . 11 de Agosto
EBRO . . . . 8 de Setiembre
ESSEQUIBO . . 6 de Octubre
1 P. M. — Para Antofagasta, Iquique, Arica, Mollendo, Callao, Santander, Pavía, Balboa, Cristóbal, La Habana y Nueva York.
R. M. S. P.
SERVICIO RAPIDO DE LUJO DESDE Buenos Aires a Europa
PROXIMAS SALIDAS DE LOS AFAMADOS VAPORES "A"
VIAJES RAPIDOS A LISBOA EN 18 DIAS; CHERBURGO Y SOUTHAMPTON EN 19 DIAS
"ARLANZA" . . . 4 de AGOSTO
"AVON" . . . 14 de AGOSTO
"ALMANZORA" . . . 25 de AGOSTO
"ANDES" . . . 4 de SETIEMBRE
"ASTURIAS" . . . 15 de SETIEMBRE
PROXIMAS SALIDAS DE LA LINEA "D"
Deseado . . . 29 de Julio | Demerara . 9 de Setiembre
Desna . . . . 12 de Agosto | Darro . . . 23 de Setiembre
VIAJES DE LLAMADA DESDE VARIOS PUNTOS DE EUROPA, SIRIA Y TURQUIA
Agustinas 1017 — Casilla 536 SANTIAGO
THE PACIFIC STEAM NAVIGATION Co.
VALPARAISO Calle Blanco — Casilla 24 V.
SUB-AGENTES EN SANTIAGO: TRASPORTES UNIDOS, ESTADO ESQUINA ALAMEDA; VILLALONGA, AGUSTINAS N.o 817

DEFUNCION

Ha fallecido la señora

Zoraida Méndez v. de del Solar

Sus restos serán conducidos al Cementerio Católico hoy a las 4 P. M.

El cortejo partirá desde su casa habitación, Esperanza 555 casa N.o 4.

LA FAMILIA.

LA SEÑORA MARGARITA GRANIFO DE LABARCA. — Ha dejado de existir en el pueblo de Coinco la señora Margarita Granifo viuda de Labarca. Muere la señora de Labarca rodeada del cariño de los suyos y de cuantas personas la conocieron. Los funerales se efectuarán en el pueblo de Coinco y sus restos serán sepultados privadamente.

VIAJEROS. — Ha regresado a Chillán la señora Elvira B. de Aris y su hija señorita Marta Aris B.

UN VIAJE A LA LUNA. — Se cita a ensayo extraordinario, rogando especialmente la asistencia a las siguientes señoritas, hoy Miércoles, a las 10.15 A. M. en el Teatro Municipal: Olga Amenábar P., Luz Calvo H., Marta Guzmán G. H., Blanca Reyes L., Trini Bunster B., Blanca Errázuriz P., Adriana G. de la Huerta B., Blanca Correa P., Sofía Puelma, Violeta Valdés H., Luz Balmaceda, Mariana Montes M., Mónica Hurtado E., Luisa Carmona, Loreto Morandé C., Pichona Correa G., Gabriela Díaz B., Marta Rodríguez, Olga Villagra, Isabel Viel B., Juanita Gandarillas, Antonia Engel, Inés Prieto N., Alicia Acuña, María Hodgson, Luz Infante, Ana Hodgson Elena Covarrubias S., Berta Valdés F., Luz Vicuña V., Rebeca Lira, Fannie Gacitúa, Cristina Mena, Berta G. Huidobro, Irene Hurtado, Loreto G. Huidobro, Elena Grez, Laura Izquierdo, Amelia Vial, Teresa Richard B., Elsa Vargas F. María Vargas, Isolde Vargas, Sara Cruzat B., Luz Reyes, Alicia Herrera, Teresa Searle P., María Olea, Olga Chaigneaux, María Gana, Alicia Echeverría, Josefina Urrejola, Teresa Langlois, Luz Valdés, Teresa Lyon E., María Villegas, Zulema Undurraga, Luisa Vicuña, Luz Vial, y los señores Manuel Rojas Villegas, Joaquín Díaz B., Roberto Wood F. y Pedro Garcés C.

BAUTIZO. — En la parroquia de San Isidro ha sido bautizada Ana María del Solar Labatut, hija del señor René Solar Morel y de la señora Berta Labatut de Solar.

Fueron padrinos don Osvaldo Robles Sotomayor y la señora Aurora Alcalde v. de Labatut.

IN-MEMORIAN. — Hoy Miércoles 21 de Julio se dirá una misa en la Iglesia de San Vicente de Paul (Alameda 1632) por el descanso del alma del señor Carlos Alberto Valladares Tapia a las 9 de la mañana.

EXPOSICION DE ARTE DECORATIVO. — Contrariamente a lo que se había anunciado, el Jueves pasado en un diario de la mañana, la Exposición de Arte Decorativo en el Palacio de Bellas Artes no se postergará.

Acaban de repartirse en el comercio los prospectos con las condiciones y reglamentos.

Los planos consultan cuatro grandes stands para muebles de 1,500 pesos cada uno, doce más pequeños de 800 pesos y seis de 600 fuera de algunas vitrinas.

La secretaría atiende en el edificio Díaz (Nueva Yorn 80), 10.º piso, departamento 10, de 10 a 12 de la mañana y de 2 a 5 de la tarde.

Las inscripciones sólo se recibirán hasta el 10 de Agosto, y la Exposición se abrirá al público el 1.º de Setiembre.

ENFERMOS. — Ha sido sometido a una delicada operación el capitán de ejército señor Víctor Molina Pino.

EN HONOR DEL MINISTRO DE PANAMA.

ASISTENTES AL ALMUERZO OFRECIDO AYER EN EL PRINCE OF WALES, POR LOS DIRECTORES DE LA PRENSA DE SANTIAGO, EN HONOR DEL MINISTRO DE PANAMA, SEÑOR DON JOSE LEFEVRE, CON MOTIVO DE SU PROXIMA PARTIDA A COLOMBIA

DESPEDIDA DE SOLTERO.

ASISTENTES A LA COMIDA OFRECIDA ANOCHE EN EL RESTAURANT SANTIAGO, POR EL PERSONAL DE "LA NACION", EN HONOR DE DON RODOLFO HALTENHOFF, CON MOTIVO DE SU PROXIMO MATRIMONIO

UNA NOVEDAD EN EL TEA ROOM. — El Tea Room de Gath & Cháves, queriendo corresponder a la predilección de su distinguida concurrencia, ha creado un nuevo servicio que será una agradable innovación en nuestras costumbres. Conjuntamente con el Aperitif-Concert, el Tea Room ha establecido un servicio de ostras, que por lo elegante de su presentación y por lo módico de su costo, será la gran atracción de los paseantes matinales.

Con relación al programa musical, cúmplenos informar que el de hoy está lleno de novedades. Es el siguiente:

Primera Parte

1. Granados—Marcha militar.
2. Fernández Arbos—Habanera.
3. Albéniz—a) Córdoba.
4. Sarasate—Danza Española N.o 8.
5. Fernández Arbós—a) Seguidillas gitanas b) Bolero.

Segunda Parte

1. Ross—Suite Andaluza, a) Randeña Gitana, b) Soleá.
2. Granados—Danza Española N.o 5.
3. Albéniz—Cádiz.
4. P. José Antonio de S. Sebn.—Canción del pastor joven.
5. Chapí—Serenata Morisca.

NACIMIENTOS. — Ha venido al mundo María Virginia hijita del señor Juan Fernández y de la señora María Eguiluz de Fernández.

CLUB DE SEÑORAS.—La conferencia de esta tarde.—Esta tarde a las 6 y media dictará su conferencia en la sala del Club de Señoras el conocido escritor don Augusto Iglesias que ya en otras ocasiones hemos escuchado la palabra amena y fácil. El tema que ha elegido el señor conferencista es de lo más interesante tratándose de "Como fué ideada la Boheme de Murguer". Esta pieza que ha sido tan celebrada y conocida tendrá mayor atractivo al oir esta tarde la disertación que sobre ella hará el señor Iglesias. El profesor don Rugo Belluzzi prestará su concurso, ejecutando algunas piezas al piano y la señora Inés B. de Castillo cantará algunas piezas de su repertorio. Completará esta velada la señora Mery de Garfias que declamará algunas poesías de autores americanos.

La entrada es libre. Pueden asistir todas las personas que lo deseen.

EL BENEFICIO DE MAÑANA EN EL DIECIOCHO. — Mañana como hemos anunciado se llevará a cabo, en la sala del Teatro Dieciocho, una simpática función a beneficio de la inconclusa Iglesia Parroquial de San José, de la Comuna de Yungay.

El programa será a base de escogida música y un hermoso estreno cinematográfico por Agnes Ayres.

MUSICA

El concierto de canto de hoy

A las 6.30 de la tarde de hoy se efectuará en el Teatro Municipal el concierto de canto de la señora Eugenia Schostakovsky.

El programa es el siguiente:

I

1. "Octavas"—Rimsky-Korsakov.
2. "La Primavera"— Rimsky-Korsakov.
3. "La Princesa dormida"—Borodin.
4. "Canto del bosque oscuro"—Borodin.
5. "La Primula"—Gretchaninov.

II

1. "Ich grolle nicht"—Schumann.
2. "All nächtlich im Traume"—Schumann.
3. "Das Mädchen und der Tod"—Schubert.
4. "Schmerzen"— Wagner.
5. "Träume"—Wagner.

III

1. "Adivinación de Marta", de la ópera "Khovantshina"— Mussorgsky.
2. "Juntando hongos"—Mussorgsky.
3. "Si oigo tu voz"—Balakirev.
4. "Canción de Selim"— Balakirev.
5. "Canto de los bateleros del "Volga". (Canción popular, harmonizada por Balakirev).

El nuevo concierto del tenor Santelices

Nuevamente y más justificada aún por el éxito alcanzado el Viernes, vuelve a producirse una corriente de extraordinario entusiasmo ante la proximidad del segundo concierto de Carlos Santelices Lantaño.

Este nuevo concierto habrá de llevarse a efecto en el Teatro Municipal el próximo Domingo.

CHAMPU MANZANILLA
"MANZANOL"
M. C. R.
Sus excelentes componentes le hacen inmejorable.
Cuídese de las imitaciones y exija siempre su nombre impreso: MANZANOL.

AZUCAR ALIMENTICIA SOXHLET
(A BASE DE MALTOSA)
De una alimentación racional depende el desarrollo normal y perfecto de los niños. El azúcar Soxhlet es una espléndida preparación, fácilmente digerible.
Agentes generales: DAUBE Y CIA.

EL COCINERO
MODERNO
MAS DE TRES MIL RECETAS
Moderno - Completo
POR MATILDE GUZMAN DE
CRUCHAGA
En venta en la
LIBRERIA de la
FEDERACION
BANDERA 649

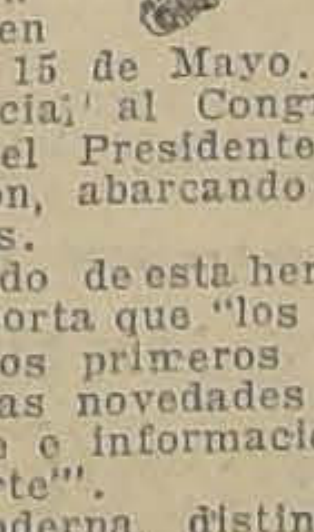

EN FRANCIA SE DESIGNO
la sede sudamericana de la U. I. de Coreógrafos, recayendo en Chile con la representación del profesor JUAN VALERO, cuyo nombramiento de Vice-Presidente ha tenido lugar en el tercer Congreso Internacional de la Danza, verificado en París del 10 al 15 de Mayo. Su presentación oficial al Congreso fué hecha por el Presidente de dicha Corporación, abarcando así los 5 continentes.
El alto significado de esta hermosa distinción importa que "los chilenos seremos los primeros sudamericanos en las novedades auténticas de baile e informaciones mundiales del arte".
Enseñanza moderna, distinguida, ultra-rápida de los bailes de salón. ARTE Y LUJO.
Estudio VALERO, para familias de la sociedad.—CASTRO 700

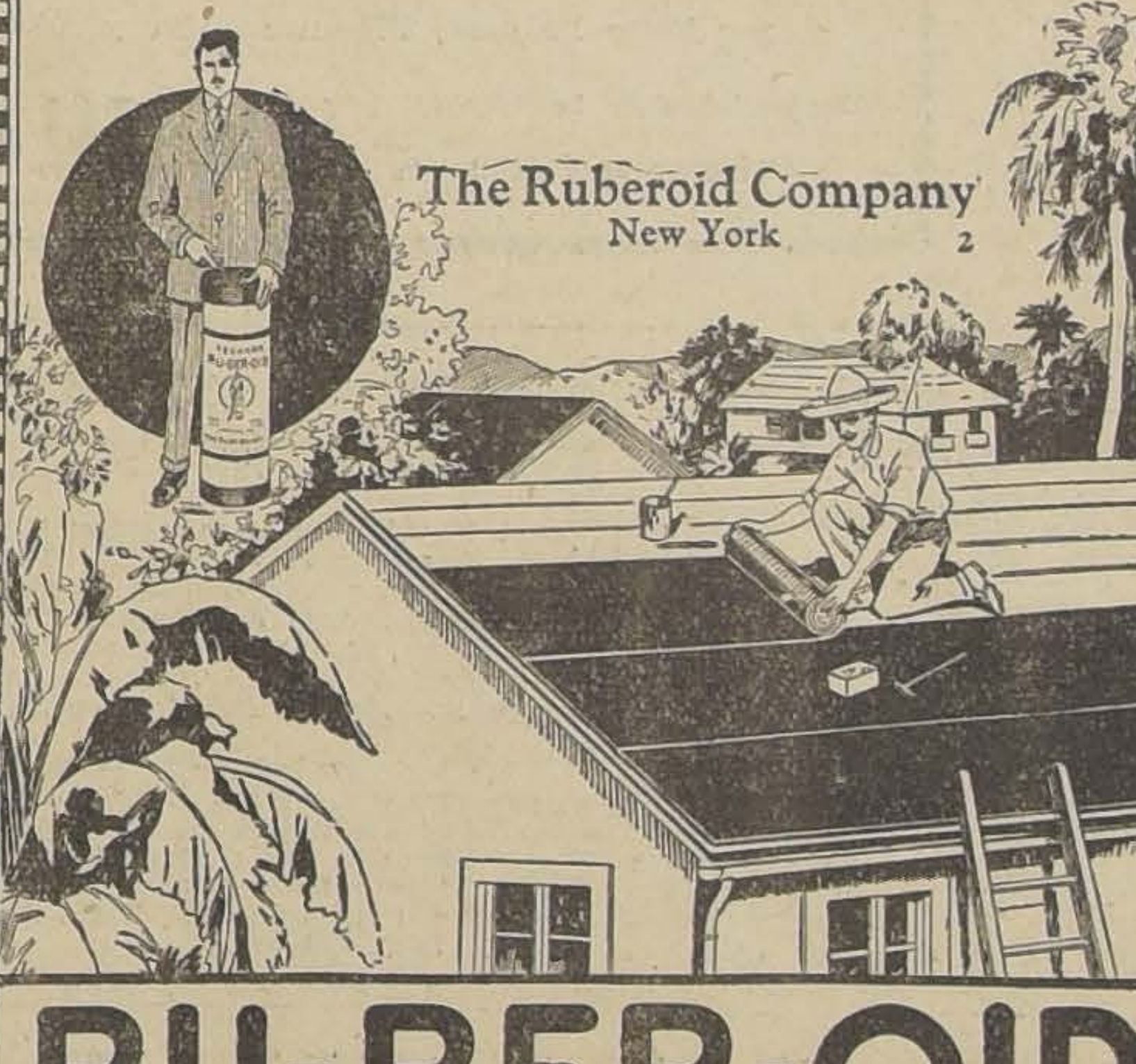

RU-BER-OID
MATERIAL COMPLETAMENTE IMPERMEABLE Y AISLADOR QUE SE PUEDE USAR CON IGUALES VENTAJAS EN TECHOS, TERRAZAS, BAÑOS, ETC.
HA SIDO EMPLEADO, ENTRE OTROS, POR LOS SIGUIENTES PROPIETARIOS:
Caja Hipotecaria
Sr. Patricio Achurra .. .. Nos
Caja Nacional de Ahorros .. Pte. Calle Teatinos
Instituto Andrés Bello .. .. Pte. Rosas
Teatro Victoria .. .. .. Pte. Huérfanos-San Antonio
Club de Setiemre .. .. .. Pte. Catedral-Morandé
Hotel Ritz .. .. Pte.
Sr. Alberto Lagarrigue .. .. Pte. Londres 87
Sr. Ricardo Valdés .. .. .. Pte. Parque Forestal
Sr. Antonio Huneeus .. .. Pte. Catedral frente Congreso
Sr. Carlos Castro Ruiz .. .. Pte. Pío Nono 157
Sr. Ramón Balmaceda .. .. Pte. Parque Forestal
Sr. Orlando Gigliotto .. .. Pte. Delicias
Sr. Marcos Orrego .. .. .. Pte. Londres 27-31
Sr. Ricardo Edwards Wear .. Pte. Carreras 100
Sr. Víctor M. Vidaurre .. .. Pte. Seminario-Bilbao
Sr. Ismael Guzmán .. .. .. Pte. Moneda-Tenderini
Sr. Manuel Yoglar .. .. .. Pte. Ejército 3-5
Sr. Nemesio Antúnez .. .. Pte. Londres 81
Sr. Alberto Ossandón .. .. Pte. Toesca 2351
Sr. José M. Valdés .. .. .. Pte. Cienfuegos-Delicias
Sr. Arnaldo Falabella .. .. Pte. Pedro de Valdivia 718
Sr. Alfredo Echeverría .. .. Pte. Castro 65
Sr. Fernando Valdivieso Barros Pte. Ejército
Sr. Martín Figueroa .. .. .. Pte. Delicias 113
Sra. E. Espinola de Letelier .. Pte. Cienfuegos 15
Sra. C. Benítez de Merino .. .. Pte. V. Mackenna 270
Sta. Betzabé Pérez .. .. .. Pte. Av. Seminario
Sra. M. Rosa V. de Barros .. Pte. Riquelme-Moneda
Sta. Josefina León Luco .. .. Pte. Monjitas 586
Violeta Cousiño .. .. .. Pte. Macul
Sr. Emilio Garfias .. .. .. Pte. Compañía 1258
Instituto Biológico .. .. .. Pte. Quinta Normal
Sepulturas particulares .. .. Pte. Cementerio Católico
CONTAMOS CON PERSONAL COMPETENTE PARA ELABORACION DE PRESUPUESTOS Y COLOCACION.
MAYORES INFORMAIONES DARAN A USTED LOS AGENTES EXCLUSIVOS
GRACE & Cía. (CHILE) S. A.
HUERFANOS, ESQUINA MORANDE

Dermal
No olvide el nombre del más puro, fragante y exquisito Jabón de Tocador
Dermal

NO OLVIDE QUE EN EL CURSO DEL MES PROXIMO PODRA USTED CONTAR EN SU CASA CON EL PRODUCTO
MILKO
(M. R.)
o sea con la leche desecada más pura y sana que es dable obtener.
Después de la buena leche materna, MILKO es el alimento soberano para devolver la salud y las fuerzas a los niños enfermos y para evitar muchos trastornos y enfermedades a los niños sanos.
Para las personas débiles o convalecientes, MILKO es un alimento de fácil digestión y de un gran poder nutritivo.

¿Por qué le hace tomar á su niño Aceite de Higado de Bacalao
o demás preparaciones con base de Aceite, cuando su estómago mismo rehusa muchas veces tan repugnantes y asquerosas medicinas?
Una cucharada de
PANGADUINE
licor esquisito, completamente desprovisto de Aceite, encierra solo los Alcaloides y Principios Activos de cuatro cucharadas de Aceite de Higado de Bacalao.
Base: Extracto hígado de bacalao, glicerina, jarabe de grosellas, vino oporto.

FUNICULAR
- DEL -
San CRISTOBAL

Tenemos el agrado de poner en conocimiento del numeroso público que frecuenta el hermoso paseo del Cerro San Cristóbal, que ya está restablecido el servicio de góndolas hasta la estación misma del Funicular, servicio que se había interrumpido por arreglos en el Puente de Pío IX.

Nuevamente se podrá gozar del aire más puro que se pueda aspirar y del panorama grandioso de las macizas cordilleras andinas cubiertas de nieve.

EL GERENTE.

IMPERIO **HOY** DIA DE MODA

GRAN ORQUESTA GRAZIOLI

ESPECIAL, 6.30
NOCHE, 9.40

EL MAYOR SUCESO DE CADA SEMANA, LO CONSTITUYE NUESTRO PROGRAMA DEL DIA DE MODA

Estreno de una soberbia comedia social, donde se hace un derroche de lujo y grandeza escénica.

MARIDOS TIRANOS

BEVERLY BAYNE, JUNE MARLOWE, CARLES ROCHE Y RAYDMOND MC KEE

¿Cuál debe ser el límite de la libertad de una esposa? Esto lo verá usted en esta magnífica cinta, donde se admirará el baño de un grupo de excéntricas chicas, a la luz de la luna. Dos tipos opuest os de mujer y un solo galán.

¿Es usted casado? ¿Está usted en vísperas de casarse? Vea usted esta soberbia película.

PRINCIPAL-HOY

FRANCISCO Y FELIX SANFUENTES SMITH

ESPECIAL Y NOCHE: PLATEA $ 3.20

ESTRENO DE UN GRANDIOSO SUCESO RIALTO-1926

Cia. Cinemat. ITALO - CHILENA

EL DELICIOSO VAUDEVILLE DE CHISPEANTES SITUACIONES

Mercado Matrimonial

¡CASEMONOS... Y LO SABRAS!

INTERROGANTE DELICIOSO POR

JACK MULHALL, ALICE LAKE Y PAULINA GARON

Mañana: PLATEA $ 3.20

El vaudeville picantito de FENOMENAL EXITO

EL BAILARIN DE MI MUJER

VIERNES DEBUT

En combinación con el biógrafo y sin alteración de precios, de los famosos artistas de varieté

LOS BRAZILEIROS

Canciones, tangos, bailes de moda y el auténtico baile de moda americano, el

CHARLESTON

MAÑANA EN EL TEATRO VICTORIA

LA VENUS AMERICANA

CIEN MUJERES DIVINAS Y UN LUJO ESTUPENDO

Rese ve su localidad HOY MISMO

LOS PROGRAMAS DE HOY

TEATROS

COMEDIA (Huérfanos).—Compañía de Revistas Mexicanas.—Tarde y noche: You speak in english? y México Lindo.

SANTIAGO (Merced).—Compañía Soler-Vela.—Tarde: El País de las Campanillas. Noche: Los Gavilanes.

CINES

ALHAMBRA (San Antonio esquina Monjitas).—Tarde y noche: El bailarín de mi mujer, por María Corda.

AMERICAN CINEMA (Arturo Prat esqpina Alonso Ovalle).—En trasformación.

APOLO (Victoria frente a Juan Vicuña).—Tarde y noche: El ídolo indio, por William Desmond.

ATENAS (Maestranza 1025).—Tarde y noche: En nombre del amor, por Greta Nissen y Ricardo Cortes.

AVENIDA (Vicuña Mackenna 624).—Tarde y noche: La tragedia de los Habsburgo, por María Corda.

AVENIDA MATTA (Avenida Matta 618).—Tarde y noche: Las que no deben amar, por Elena Kurti.

BRASIL (Brasil esquina de Huérfanos).—Tarde y noche: Vigile a su mujer, por Virginia Valli y Pat O'Malley.

CINEMA STAR (Avenida Recoleta 343).—Tarde y noche: La vía luminosa de Nueva ..ork, por Anita Stewart.

COLISEO (Arturo Prat y Avenida Matta).—Próxima reapertura.

COLON (Plazuela Ecuador).—Tarde y noche: La francesita, por Alice Joyce, Esther Ralston y Mary Brian.

DELICIAS (Delicias esquina San Alfonso).—Tarde y noche: Gente bien, por Marie Prevost y Monte Blue.

DIECIOCHO (Dieciocho 14).—Tarde y noche: Amor incompatible, por Betty Bronson y Florence Vidor.

ELECTRA (Catedral esquina Sotomayor).—Tarde y noche: Jaque al Rey, por Marin Davies.

ESMERALDA (San Diego 1035).—En reconstrucción.

EXCELSIOR (Independencia 1070).—Tarde y noche: Madame Sans Gene, por Gloria Swanson.

FERROVIARIO (Exposición 155).—Tarde y noche: Con la muerte en el anca, por Tom Mix.

FRANKLIN (San Diego 2015).—Tarde y noche: El jardín de la alegría, por Virginia Valli.

HIPPODROME CIRCO (Artesanos 725).—Tarde y noche: La pequeña Anita Rooney, por Mary Pickford.

IMPERIAL (San Diego 1344).—Tarde y noche: Cuando una mujer ama, por Poulette Barger y 20 programa cómico.

IMPERIO (Estado 239).—Tarde y noche: Maridos tiranos, por Beverly Bayne y John Roche.

INDEPENDENCIA (Independencia 873).—Tarde y noche: El ídolo indio, por William Desmond, y El Club de los Solteros, por Art Accord

IRIS (Castro 130).—Tarde y noche: Jack, por Jean Forest.

LATORRE (Delicias 3734).—Tarde y noche: Con la muerte al anca, por Tom Mix.

MINERVA (Chacabuco 780).—Tarde y noche: El diablo santificado, por Rodolfo Valentino.

MUNDIAL (Plazuela Almagro).—Tarde y noche: Dolor, por France Dhelia.

ODEON (Barroso esquina San Pablo).—Tarde y noche: Jaque al Rey, por Marin Davies.

OLIMPIA (Huérfanos).—Tarde y noche: Así son las mujeres, por Margarita de la Motte.

O'HIGGINS (San Pablo esquina Cumming).—Tarde y noche: Amor incompatible, por Betty Bronson y Florence Vidor.

POLITEAMA (Portal Edwards).—Tarde y noche: Un café en El Cairo, por Priscilla Dean.

PRINCIPAL (Ahumada 162).—Tarde y noche: Casémonos y lo sabrás, por Alice Lake, Pauline Garon y Jack Jack Mulhall.

PROVIDENCIA (Avenida Manuel Montt 46).—Tarde y noche: La tragedia de los Habsburgo, por María Corda.

REPUBLICA (Avenida República 239).—Tarde y noche: La imposible, por Gloria Swanson.

ROGELIO UGARTE (Plaza Bogotá).—Tarde y noche: Idolo indio, por William Desmond; Los Dos Enamorados, por Fred Humes, y Sobre Ruedas que Giran, por Wanda Willey.

SALA ORIENTE (San Francisco 173).—Tarde y noche: El bailarín de mi mujer, por María Corda.

SETIEMBRE (Delicias 404).—Tarde y noche: Vigile a su mujer, por Virginia Valli y Pat O'Malley.

SPLENDID (Huérfanos 1060).—Tarde: Trátalas con rudeza, por Viola Dana. Noche: La carrera de la antorcha, por Germaine Denmoz.

VICTORIA (Huérfanos esquina San Antonio).—Tarde y noche: La mariposa dorada, por Alma Rubens.

YUNGAY (Plaza Yungay).—Tarde y noche: La vía luminosa de Nueva York, por Anita Stewart.

HABANOS
SELECTOS XXXX
$80 $60
YoFumo
ReiNA VicToRiA

Teatro Santiago

SOLER-VELA ESTRENA ESTA NOCHE "LOS GAVILANES". — VERMOUTH, "EL PAIS DE LAS CAMPANILLAS"

Con el objeto de presentar en la mejor forma el estreno de la hermosa zarzuela del maestro Guerrero, "Los Gavilanes", la compañía Soler-Vela postergó para la noche de hoy la representación anunciada para anoche, con lo que la dirección artística ha evidenciado sus propósitos de ofrecer una interpretación sobresaliente.

"Los Gavilanes", es una obra de ambiente español, cuyo libreto pertenece al reputado escritor Ramos Martín y que, como decimos, ha sido musicado por el inspirado autor de "La Montería". Esta obra provocó elogios de la crítica española, a raíz de su estreno en Madrid y se le reconocieron merecimientos especiales de teatralidad y de interés, así como también una inspiración feliz a su brillante partitura.

Dirigirá la orquesta el maestro Giusti, con lo que existe la seguridad de que la bellísima partitura adquiera toda su valía.

La función de la tarde se hará con la opereta de Lombardo: "El país de las campanillas", que alcanza ya a cerca de cien representaciones. Pierrette Fiori y Pedro Ureta, principalmente, tienen en esta picaresca producción, una labor eficientísima que viene siendo muy celebrada por los habitúes del Santiago.

TEATRO SANTIAGO
EMPRESA ERNESTO BOUQUET
Compañía de Operetas en Castellano
SOLER-VELA
HOY — MIERCOLES 21 — HOY
Vermouth a las 6. Gran éxito:
EL PAIS DE LAS CAMPANILLAS
Noche, a las 9.30. Notable estreno. La preciosa zarzuela en tres actos:
LOS GAVILANES
Creación de Adriana Soler y de José Vela.
PLATEA $ 6.00

La troupe Salazar reaparece hoy en el O'Higgins

La empresa Valenzuela había contratado solamente por tres días a la trouppe Salazar para actuar en el O'Higgins. El espectáculo de estos graciosos acróbatas y excéntricos nacionales ha gustado tanto, que la empresa no solamente le ha renovado el contrato para el O'Higgins, sino que también los hará pasar después a sus demás teatros.

Los Salazar actuarán hoy en vermouth y noche con sus amenos números de payasos y acrobacia.

El Sábado harán debutar a su famoso mono Pete, que no va en zaga a los que trabajan en las cómicas Fox.

Atenas - Excelsior
El terror y la delicia de todas las hijas de Eva:
"EL BAILARIN —— DE MI MUJER"
VIERNES 23

¡OJO!

VIGILE A SU MUJER

HOY
SETIEMBRE
Y BRASIL

O'HIGGINS, HOY ESTRENO PARAMOUNT
PLATEA $ 2.10
AMOR INCOMPATIBLE
por Betty Bronson, Florence Vidor y Adolfo Menjou
Reaparición de la Trouppe excéntrica **"LOS SALAZAR"**

El Viernes en el Municipal estreno de la Compañía de Comedias Pro-Patria

Hoy podemos publicar el elenco completo de la Compañía de Comedias Pro-Pratria, que debutará el Viernes próximo en el Teatro Municipal, con la comedia en tresc actos de don Víctor M. Valdés: "El odio nada engendra".

Luis Sarnatare, primer actor y director; Daniel Garrido, primer actor; Nemesio Martínez, actor cómico; Juan Pérez, actor de carácter; Jorge Cavero, galán joven; Pepe Rojas, actor genérico; Salvador Garrido, galán cómico; Enrique Cano, otro galán cómico; José Díaz y Luis García,

Ana Novella, primera actriz; Clara Castillo, dama joven; Rosa Cano, otra primera actriz; Pepita Garrido, dama joven; Ana Hernández, dama de carácter; Adela Barco otra dama de carácter; Mary Rogers, dama ingenua; Enriqueta Fuentes, partiquina.

Entre las novedades que presentará, figuran comedias de Mariano Latorre, Antonio Acevedo Hernández, Víctor Domingo Silva, René Hurtado Borne, Matías Soto Aguilar, Rafael Frontaura, Carlos Cariola, Pedro Siena y Rafael Maluenda.

LA MUJER NO TOCADA

PROXIMO MARTES
SETIEMBRE Y O'HIGGINS

UNA NOVELA DESARROLLADA EN EL BARRIO LATINO DE PARIS

Teatro La Comedia

EL ESTRENO DE YOU SPEAK ENGLISH?. — HOY IRA EN LAS DOS FUNCIONES CON LA REVISTA "MEXICO LINDO". — OTRO ESTRENO DE IMPORTANCIA

Con el título de You speak englis? la compañía Mexicana del Comedia nos ofreció anoche una nueva demostración del teatro típico mexicano, que resultó del agrado del numeroso público que llenó la sala de la calle Huérfanos en las dos funciones. La obra no constituyó una novedad muy apreciable, pues la habíamos visto interpretada por la compañía de Lupe Rivas Cacho con el título de De México a Nueva York. En esta interpretación, el elenco de Luisa Arozamena se mostró muy eficiente, pues logró interesar al público en todos los pasajes de la revista, cosechando aplausos ruidosos las primeras partes. Recordamos que esta revista gustó poco en la temporada a que hacemos mención, por lo que los elementos de César Sánchez deben estar satisfechos del buen resultado alcanzado en las funciones de ayer, en las que se escucharon aplausos muy elocuentes para la labor cómica de Ignacio Mateos, Luz Díaz, César Sánche, y Solano. Como siempre, Luisa Arozamena, supo conquistar especiales ovaciones en sus coreografías típicas e internacionales, y Alberto Contreras y las segundas tiples bailarinas se hicieron aplaudir con justicia en los diversos números a su cargo. Fué un estreno muy estimable del conjunto de La Comedia y seguramente You speak englis? ha de mantenerse en el cartel con bastante buen éxito.

Hoy irá nuevamente esta revista en las dos funciones, acompañada de la obra de gran éxito, México Lindo, en la que también actúa con fortuna toda la compañía.

—En las funciones del Sábado, se estrenará la revista cómica México bolcheviqui.

"EL BAILARIN DE MI MUJER"
Bailará el VIERNES solamente en el
Excelsior y Atenas

TEATRO DE LA COMEDIA
EMPRESA ERNESTO BOUQUET
Compañía de Revistas Mexicanas
LUISA AROZAMENA
HOY — MIERCOLES 21 — HOY
Vermouth a las 6. Noche a las 9.30. Grandioso éxito. Las bonitas revistas:
YOU SPEAK ENGLISH?
MEXICO LINDO
PLATEA $ 4.00
Sábado, estreno de la revista México Bolcheviqui.

LOS BRAZILEIROS, PASADO MAÑANA EN EL PRINCIPAL

La empresa chilena de El Principal ha tenido un acierto al contratar a la pareja de artistas de variedades los Brazileiros para que actúen como fin de fiesta en los espectáculos cinematográficos que presenta esta elegante sala de la calle Ahumada.

Los Brazileiros hacen un trabajo elegante, fino y distinguido y es por eso que han triunfado en países como los Estados Unidos Alemania, Francia y España y su fuerte es el baile moderno alternado con la canción picaresca o intencionada.

La presentación de estos artistas es suntuosa y está hecha de acuerdo con las nnevas modalidades del arte escénico, es decir a base de cortinajes y de efectos de luces.

La reaparición de Palmada en el Santiago

Con los graciosos y populares sainetes "Don Quintín, el amargao", y "El pobre Valbuena", reaperacerá en el escenario del Teatro Santiago, el simpático conjunto de género chico, que encabeza nuestro conocido José Palmada. Esta compañía logró una aceptación cariñosa en su pasada temporada, pues los aficionados a la clásica zarzuela española tuvieron oportunidad de recrearse con las eficientes interpretaciones de los elementos de este elenco.

La campaña artística que se iniciará el Miércoles 28 en el teatro de la calle Merced ha de resultar atrayente, pues se nos dice que la dirección artística cuenta con varios estrenos de importancia y que reprisará las mejores obras ya conocidas y calificadas como indispensables en el repertorio de género chico.

Audición poética en el Municipal

Con un brillante programa poético se presentará en la tarde del Miércoles 28 la celebrada recitadora argentina Aurea Narval, de la cual las crónicas extranjeras nos han dado tan halagadoras referencias. La señora Naival ofreció hace algunos días una audición en el Club de Señoras, y la crítica de esta capital reconoció en ella excepcionales condiciones para la recitación, pues posee buena y clara dicción y ha seleccionado su repertorio con encomiable espíritu artístico. En el recital que anunciamos Aurea Narval nos dará a conocer el vibrante poema de Almafuerte titulado "Cantar de los cantares" interpretando, además, entre otras inspiradísimas composiciones, la "Sinfonía heroica" y la "Fuga", de Santos Chocano; "Laja", de Vicente Huidobro; "Os mozos", de Curros Enríquez; "La muerte de Salomé", de Emilio Carrere; "Tarde en el hospital", de Pezoa Véliz; "La nacencia" de Chamizo, y varios poemas de Darío, Préndez Saldías, Carriego y Amado Nervo.

CIRCOS

Circo Strong-Man

En esta conocida carpa de los señores Constantino, se llevará a cabo mañana una gran velada artístico-boxeril, a beneficio del Centro Los Sports.

El encuentro de fondo estará a cargo de los conocidos profesionales Domingo Muñoz y el nombrado Pirpito (porteño), radicado en esta capital desde hace varios meses.

Por su parte, los señores Constantino, han ofrecido su concurso, y harán trabajar al tony Tachuela con el clown Angelito, muy celebrados por sus excentricidades cómicas, que tanto agradan al público habitúe de la carpa de la ribera Sur del Mapocho.

VIERNES
COMPRUEBE LA MAESTRIA — DE —
"EL BAILARIN —— DE MI MUJER"
ESTE VIERNES EN EL
Excelsior y Atenas

DISCOS

LLEGO PUM GARIBALDI EN DISCO ELECTRA

Novedades en Discos Americanos "GENNETT", $ 16

LANGOSTA
LA CANCION DEL UKELELE
MI VIEJO AMOR
LA HIJA DEL CARCELERO
OH, PARIS!
LA VENDEDORA DE BESOS
TE PARA DOS
JULIAN
GALLEGUITA
RAYO DE SOL
NOCHES EN EL BOSQUE
VENGA ALEGRIA
OH, KATARINA!
FLORES DE MAYO

D.scos Nacionales a $ 12

PUM, GARIBALDI
VALENCIA
YO TE BENDIGO
CICATRICES
AMIGAZO
CAMINITO DEL TALLER
CARRO DEL SOL

FEA
MARCETA
JULIAN
EL ZORZAL
BEBA
LA MUJER DEL TORERO
O LA-LA

LIQUIDAMOS UNA PARTIDA DE DISCOS IMPORTADO DESDE 7 PESOS CADA UNO

CESAR RAU
Ahumada 31
Remitimos a provincias contra reembolso

Splendid HOY

DIRECCION: MAX GLUCKSMANN

EL CINE PREFERIDO POR LAS PERSONAS DE BUEN GUSTO

6.30 P. M., gran fiesta social. Función a beneficio de la Parroquia de San Saturnino.
Exhibición de la graciosa comedia

¡Trátalas con rudeza!

CREACION DE VIOLA DANA

9.45 P. M. El triunfal éxito de a~~mr~~. La obra suprema de arte latino. El drama del célebre escritor francés PAUL HERVIEU

La Carrera de la Antorcha

(LA COURSE DU FLAMBEAU)

Creación de la gran actriz **GERMAINE DERMOZ**

VIERNES

FUNCIONES SOCIALES DEDICADAS A LA JUVENTUD

Gran estreno de una simpática película de pololeos y romanticismo que narra la novela de una muchacha "ligh" que se enamora de un hombre que no era de su situación, pero que sabía mucho de amor:

UN LAZO DE AMOR

CREACION DEL SIMPATICO **Bryant Washburn** Y LA ENCANTADORA **MABEL FORREST**

POLITEAMA

6.30 y 9.30, la notable creación de la fascinadora PRISCILLA DEAN

"UN CAFE EN EL CAIRO"

REPUBLICA

6.30 - CON ABONO - 9.30 — El suceso Paramount de la temporada

"LA IMPOSIBLE"

Creación suprema de la excelsa GLORIA SWANSON

ODEON Y ELECTRA

6.30 Y 9.30 ESTRENO DE LA MAGNA PARAMOUNT DE CAPA Y ESPADA

"¡JAQUE AL REY!"

Creación FAIRBANESKA de la célebre belleza MARION DAVIES

Oriente

La deliciosa producción de lujo sorprendente y gracia exquisita

EL BAILARIN DE MI MUJER

San Francisco 178. HOY

T. INDEPENDENCIA – HOY – EL IDOLO INDIO EPISODIOS FINALES, Y **ART ACORD** en "El Club de los Solteros"

NOTICIAS CINEMATOGRAFICAS

HOY EN EL PRINCIPAL ESTRENO DE CASEMONOS... Y LO SABRAS" POR ALICE LAKE, PAULINE GARON Y JACK MULHALL

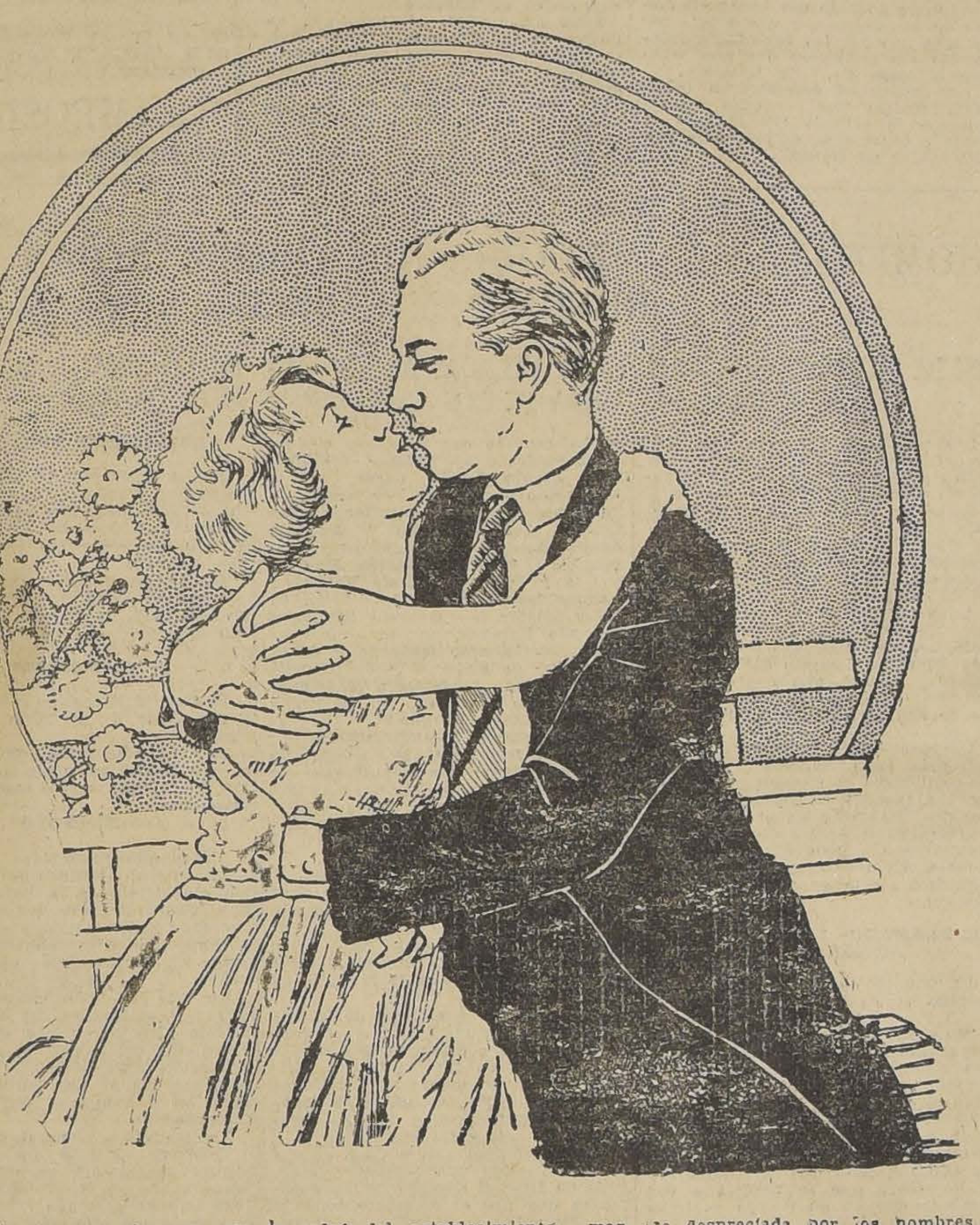

Una cinta alegre y picaresca presenta hoy El Principal en sus dos funciones y que pertenece al célebre programa Rialto de Luxe 1926.

Esta obra se titula "Casémonos... y lo sabrás'" y está inspirada en el concepto que tienen algunos padres del porvenir de sus hijas, entregándolas en matrimonio a la primera persona que se presenta, sin importarles un ardite sus condiciones morales.

En uno de los colegios más aristocráticos de la ciudad, una linda muchacha era la pesadilla de la directora y las profesoras por sus continuas diabluras. No era su fuerte la Geografía y la Historia, pero en cambio, qué habilidad para bailar Charleston y Savanah; sin embargo, a pesar de estos merecimientos, un día la directora se enojó y la expulsó del establecimiento, mandándola con una cuidadora al pueblo donde vivía la tía de la muchacha, único hogar que le quedaba en el mundo.

En el viaje conoció a una pobre mujer que despreciada por los hombres iba a esconder faltas que no había cometido en un pueblo oscuro e ignorado. En el espíritu travieso de la muchacha germinó la idea de correr una aventura y así en una estación del camino se escapó de la vigilancia de su cuidadora y se dirigió al pueblo.

Aquí la sorprendió una tormenta, que la obligó a solicitar refugio en una casa, que resultó ser de un joven escritor, quien se sorprendió de su inesperada visita. Ella le contó la historia que oyera de la mujer del tren, es decir, su vida de cocotte despreciada por los hombres, a quienes había vendido placeres; al escritor le sorprendió la historia que contrastaba con las maneras finas y delicadas de la muchacha, que más bien revelaban a una pequeña estudianta salida de vacaciones.

Pasaron los días hasta que al fin decidió regresar al hogar de su tía, siendo recibida aquí en forma fría y hasta hostil por su vieja pariente y su prima Lilian.

Protagonistas de "Cásennos... y lo sabrás" son las actrices Alice Lake, Pauline Garon, Kate Lester, Mayme Kelso, Vera Lewis y los actores Shannon Day, Jack Mulhall, Louis Willard y Jean Dobriac.

"Cásemonos... y lo sabrás" será acompañada por la orquesta del maestro Gómez con un programa extraordinario a base de música moderna y alegre.

HOY: "VIGILE A SU MUJER" EN LOS TEATROS SETIEMBRE Y BRASIL

Con el éxito que era de esperarse, se estrenó ayer "Vigile a su mujer", hilarante vodevil de la Universal Pictures. Las localidades se agotaron horas antes de empezar las funciones y todo el público gozó con el festivo espectáculo y se retiró sumamente satisfecho.

Hoy se repetirá "Vigile a su mujer" en los teatros Setiembre y Brasil.

Como ya lo hemos publicado, esta cinta tiene un argumento sumamente original. Virginia Valli y Pat O'Malley hacen el rol de recién casados que a la primera riña deciden divorciarse.

Esto da motivo para escenas muy graciosas presentadas con lujo y excelente gusto.

EN EL VICTORIA: "LA MARIPOSA DORADA", CREACION DE ALMA RUBENS

Una reprisse de gran atracción es la que ofrece en sus dos funciones el teatro Victoria. Nos referimos a la triunfal comedia Fox de Luxe titulada "La mariposa dorada", obra que se estrenó el Domingo último y que obtuvo un halagador suceso ante los miles de espectadores que llenaron la sala aquel día. Por su tema enormemente sugestivo y bello, por su desarrollo pleno de novedad y variados motivos, por su interpretación magnífica, esta cinta es una de las que han gustado más en los últimos tiempos. En ella se da una reconfortante lección a las niñas de sociedad educadas en el lujo, en el derroche, en la ostentación y en la vanidad. La protagonista es una muchachita bella que se educó así. Creía que en el mundo había que aparentar y este afán de brillo, poco después de la muerte de su padre, la llevó a situaciones amargas que casi arruinaron su felicidad.

Alma Rubens hace un trabajo exquisito en la realización del rol central, en la muchachita soñadora que se ha formado un concepto equivocado de la vida. La gracia, la finura, la delicadeza y la elegancia de Alma Rubens dan enorme realce a ese simpático papel. La secundan con acierto estupendo artistas como Bert Lytell en el galán y Frank Keenann, en el padre vividor.

"EL JARDIN DE LA ALEGRIA", EN EL FRANKLIN"

En sus funciones de hoy presentará el simpático cine Franklin del barrio Matadero, la gran producción alemana "El jardín de la alegría", hermosa novela de amor y de dolor que da a conocer la triste vida de las artistas de batacián que se dejan arrastrar por el amor al lujo y a la vida fácil.

Interpreta el principal papel la linda actriz Virginia Valley.

Prohibida para las MADRES

Este enorme drama de **Gloria Swanson**, en **"AMOR QUE CREA Y DOLOR QUE IMPLORA"**, adaptación de **"LA IMPOSIBLE"**, este **DOMINGO** en el **ATENAS**.

HOY EN LOS TEATROS DE GLÜCKSMANN

POLITEAMA

Esta sala del barrio Estación presentará nuevamente a la estupenda Priscilla Dean en el exótico romance pasional "Un café en El Cairo".

Esta sala exhibirá nuevamente, a pedido de su público, "La Imposible", la creación dramática más acabada de Gloria Swanson.

ELECTRA Y ODEON

Las salas de Catedral y San Pablo, estrenarán simultáneamente, como una primicia para sus públicos respectivos, el gran acontecimiento del cine espectacular, la gigante super Paramount de Glücksmann "Jaque al Rey!" que interpretan Marion Davies y Forrest Stanley.

LOS TEATROS DE LA EMPRESA SANTIAGO SERRA

Los teatros de la empresa Santiago Serra, Mundial, Colón y Delicias, ofrecen hoy a su público los valiosos programas que señalaremos en seguida.

Mundial. — A las 6.15 y 9.30 da a conocer el hondo y generoso drama que se opera en el espíritu de un alto artista, cuyo genial talento llega a producir por fin la obra suprema, pero a costa de su propia felicidad "Dolor". El papel central de la obra está a cargo de la escultural y divina Franco Delbia, a quien se admira en todo momento.

Este film estupendo tiene escenas de objetivo, encanto y valiosa documentación, como ciertos aspectos de París, Burdeos y Biarritz.

El Colón. — A las 6.15 y 9.30 presenta la exquisita comedia Paramount, en [illegible] cual se analiza el concepto del amor, titulada: "Francesita", creación acertadísima y magistral de Alice Joyce, Esther Ralsten y Mary Brian.

Delicias. — A las 6.30 y 9.30 exhibe "Gente bien", por Marie Prevost, Heno Rich, Luisa Fazenda y Monte Blue.

Con las esposas no valen engaños

Lo más seductor de la vampiresa **NITA NALDI**. Véalo este **DOMINGO** en el

EXCELSIOR

EN EL AVENIDA "LA TRAGEDIA DE LOS HABSBURGOS", POR MARIA CORDA

Pocas películas han tenido un éxito más rotundo que el de "La tragedia de los Habsburgos", la suntuosa producción millonaria de la Italo-Chilena, que sólo se ha exhibido a teatro lleno, y que presenta el Avenida en sus dos funciones de hoy.

Su asunto está basado en los trágicos amores del heredero del trono, Archiduque Rodolfo y la baronesa María Vetzera, quienes aparecieron un día muertos en el Pabellón de Mayerling.

Los papeles principales han sido encomendados a eminencias de la escena europea, sobresaliendo en el rol de baronesa Vetzera, la seductora actriz María Corda.

"El diablo santificado".—El héroe de los más apasionados romances de amor, Rodolfo Valentino, el ídolo del público femenino, reaparece en las funciones de hoy de esta sala, interpretando la bellísima novela dramática "El diablo santificado".

"EL BAILARIN DE MI MUJER" EN EL ALHAMBRA

En vista del éxito obtenido por esta gran producción de la marca Ufa, el cine Alhambra ha resuelto reprisarla en sus dos funciones de hoy. Estas funciones se anuncian bajo los mejores auspicios, pues se trata de un vaudeville delicioso que ha causado verdadera sensación en nuestro público. María Corda, una adorable actriz actúa en medio de decoraciones elegantísimas y desarrolla un argumento frívolo y liviano que encanta y hace reir, al mismo tiempo que deslumbra por los grandes efectos de lujo a que da lugar. Los galanes son tres elegantes mundanos: Willy Fritsch, Victor Varkony y Livio Pavanelli.

CINEMA STAR Y YUNGAY

Estos teatros de la Avenida Recoleta y Plaza Yungay, respectivamente, estrenarán en sus funciones de hoy la magnífica película de vida teatral y deportiva titulada "La vía luminosa de Nueva York". La encantadora actriz Anita Stewart tiene a su cargo el principal rol de la cinta. En esta película desfilan conocidas personalidades de Broadway. Tex Rickard en persona ha filmado numerosas escenas.

HOY EN EL PROVIDENCIA: "LA TRAGEDIA DE LOS HABSBURGO", POR MARIA CORDA

El Providencia, en sus funciones de hoy presenta nuevamente la película del momento, "La tragedia de los Hapsburgo", la obra que mayor éxito ha tenido en la presente temporada y que para los cines que la han exhibido ha resultado una verdadera mina de oro.

"La tragedia de los Hapsburgo" ha logrado interesar en tal forma al público santiaguino, que las exhibiciones a salas repletas se han continuado hasta el momento. Este éxito, por otra parte, es merecido; la obra vale la pena ser vista, pues nos muestra uno de los episodios románticos que más conmovieron al mundo, como fué la muerte del Archiduque Rodolfo de Austria y de su amante la baronesa María Vetsera.

La interpretación de "La tragedia de los Hapsburgo" es otro detalle que ha impresionado también al público pues María Corda, la gran actriz germana hace una creación admirable de distinción y gentileza encarnando la delicada figura de María de Vetsera.

Harry Schutts está estupendo encarnando a Francisco José y Hugo Werner en el de Archiduque Rodolfo.

—Mañana irá "La sin ventura", la hermosa producción francesa Aubert por Sussane Legrand y Donatien y Emilio Díaz.

PROGRAMA DOBLE EN EL TEATRO IMPERIAL

Este concurrido teatro de la calle San Diego estrenará en sus funciones de hoy la simpática comedia "Cuando una mujer ama", creación de la linda actriz Paulette Berger, y el 20.o Programa Cómico, compuesto de "Pintura de la que arde" por Al St. John; "Decir con flores" e "Intrigas de hotel", todas películas a cargo de famosos bufos.

"LAS QUE NO DEBEN AMAR" EN EL AVENIDA MATTA

El Av. Matta exhibe hoy nuevamente en sus dos secciones la interesante producción alemana "Las que no deben amar, obra que obtuvo un éxito bien definido en su primera presentación y cuyo argumento trata un tema de perenne actualidad, dentro de la más humana historia de amor. La interpreta la seductora estrella germana Elena Kurti.

INDEPENDENCIA

Hoy exhibirá este simpático y concurrido cine, cuya orquesta agrega interés a sus grandes estrenos, el fin de la interesantísima serial titulada "El ídolo indio", por William Desmond y Eileen Sedwick.

Terminará la función con la vibrante comedia de grandes peripecias "El club de los solteros", por el popular Art. Accord.

mes y la divertida comedia "Sobre ruedas que giran", por Wanda Willey.

EXCELSIOR

Este acreditado teatro del barrio Independencia, presentará hoy la maravilla histórica de la Paramount: "Madame Sans Gene", verdadero triunfo del cine de todos los tiempos, en cuya interpretación interviene, en forma genial y con aciertos no superados aún, la divina y talentosa Gloria Swanson.

DIECIOCHO

Hoy esta elegante sala desarrolla en la especial una función de beneficio y en la noche presenta la hermosa comedia social, de lujo y gracia, "Amor incompatible", a cargo de tres grandes figuras de la Paramount, Adolfo Menjou, Florence Vidor y Betty Bronson.

ROGELIO UGARTE

Este popular teatro presenta hoy funciones monstruos constituídas por programas de grandes proporciones. Se darán la segunda función de "Idolo indio"; el potente drama cow-boy "Los dos enamorados" por Fred Hu-

ARTE GALANTE Y PICARESCO ALEMAN

"EL BAILARIN DE MI MUJER"

SOLAMENTE EN

Atenas - Excelsior

Este VIERNES

MINERVA

HOY: 6.15 — 9.30 — LA SUPER-VISION PARAMOUNT

EL DIABLO SANTIFICADO

SOBERBIA CREACION DEL IDOLO

Rodolfo Valentino

HOY DIA DE MODA, ESTRENO EN EL IMPERIO, DE "MARIDOS TIRANOS", POR BEVERLY BAYNE, JUNE MARLOWE Y RAYMOND Mc-KEE

"Maridos tiranos" es una película de gran lujo que aborda uno de los temas de mayor actualidad social de este momento. ¿Cuál debe ser el límite de la libertad de una esposa? He ahí una pregunta que, dada la educación independiente de las mujeres de hoy, necesita una respuesta categórica y ecuánime. Jsta respuesta se encuentra en la admirable película "Maridos tiranos" donde el problema se analiza en forma viva y brillante. Para lograr una conclusión acertada se ha planteado el asunto en un argumento delicado y fino, cuya tesis tiende a dilucidarlo. Veremos realizarse a nuestros ojos una novela de amor y de celos, de orgullo y de vanidad que cautiva desde su primera escena y va desenvolviendo el tema dentro de los más bello aspectos. Se empieza por presentar dos tipos opuestos de mujer. Uno es el de la triunfadora, el de la muchacha mimada que va al matrimonio como a una diversión y que está habituada a la vida de lujo que le permite satisfacer todos sus caprichos; la otra es la muchacha que ha sufrido un verdadero calvario y que se ha visto obligada a luchar a brazo partido con la vida. Cuando estas dos mujeres se encuentran atraídas por un mismo galán, no puede menos de surgir el conflicto violento de los celos y de la vanidad herida. Beverly Bayne y June Marlowe han logrado destacar admirablemente estos dos interesantes tipos femeninos que cautivan y conmueven. Los galanes son John Roche y Raymond Mc Kee. Uno es el marido sin carácter, sin energía, sometido por completo al capricho de su esposa; el otro es el elegante tenorio y deportista que ha llegado a fatigarse un poco del placer y que busca la paz en un pintoresco retiro campesino a donde—¡hombre afortunado!—el amor va a buscarlo.

Como de costumbre, la orquesta Grazioli ofrecerá uno de sus programas escogidos para día de moda.

ESPECIAL, A LAS 6.30 P. M. DEL SPLENDID, "TRATADLAS CON RUDEZA", POR VIOLA DANA; NOCHE, A LAS 9.45 P. M.: "LA CARRERA DE LA ANTORCHA", POR GERMAINE DELMOZ

Esta sala ha dedicado su función de la especial de hoy al beneficio de la Parroquia de San Saturnino que un grupo de señoritas de nuestra sociedad ha organizado con un entusiasmo que las honra.

El cine exhibirá "Tratadlas con rudeza!", una graciosísima y espiritual comedia de la gran favorita Viola Dana, la diminuta actriz que mantiene el cetro de la comedia humorística de fondo social y corte elegante. Se trata aquí de la accidentada novela de una chiquilla que estaba acostumbrada a tratar a sus adoradores como si fueran muñecos de trapo o monigotes de cartón hasta el día en que se encontró con un adorador terriblemente peligroso que no entendía de bromas y que logró casarse con ella por medio de engañifas y se la llevó a una selva virgen donde la caprichosa chiquilla tuvo que sufrir una voluntad más fuerte que la suya y recibir inclusive, la caricia de una correa o de una punta de zapato en forma por demás apropiada hasta el día en que...

En la noche se exhibirá por tercera vez el ruidoso triunfo de arte francés de ayer, la notable adaptación cinematográfica del recio drama de Paul Hervieu "La Course de Flambeau" que bajo el nombre de "La carrera de la antorchha" se ha conquistado el favor del público en un inmenso y espontáneo aplauso, bien merecido por cierto, ya que se trata de un drama de alta psicología y desgarradora humanidad y en donde triunfa la genial trágica francesa. Germaine Dermoz en el impresionante rol de una madre que lo sacrificó todo por su hija hasta su mismo corazón y hasta la madre que le había dado el ser.

"AMOR INCOMPATIBLE", POR BETTY BRONSON, EN EL O'HIGGINS REAPARICION, DE LA TROUPPE SALAZAR

Una de las películas Paramount, verdaderamente bonitas es "Amor incompatible", cinta interpretada por Betty Bronson, Florencia Vidor y Adolfo Menjou. Trata su argumento de un matrimonio que se divorcia. En su egoismo, ambos cónyuges se olvidan de la pena que causan a su hija única, que tiene que quedar en un internado como una huérfana sin hogar a pesar de tener vivos a sus padres.

La segunda parte del programa estará ocupada por la troupé Salazar conjunto chileno de variedades que ha gustado muchísimo.

Teatro Municipal

SOCIEDAD BACH

Miércoles 21 de Julio de 1926, a las 6.30 P. M.

CONCIERTO DE CANTO DE LA SEÑORA EUGENIA SCHOSTAKOVSKY

acompañada en el piano "Steinway & Son", por la

señorita **JULIA PASTEN**

Obras de Balakirev, Borodin, Gretchaninov, Rimsky - Korsakov, Mussorgsky, Schuman, Schubert y Wagner

Las localidades estarán en venta hasta las 12 M. del día 21 en la Casa Suc. Otto Becker Ltda., Ahumada 113, y desde las 2 P. M. en la boletería del teatro.

TEATRO
VICTORIA
HOY
6.30 -- 9.40

ULTIMAS EXHIBICIONES DE LA HERMOSA COMEDIA FOX DE LUXE, QUE ENCANTO EL DOMINGO A MAS DE 4,000 PERSONAS CON SU TEMA SUGESTIVO Y SU BELLO DESARROLLO

LA MARIPOSA DORADA

UNA COMEDIA QUE ENSEÑARA A LA JUVENTUD A NO DEJARSE ILUSIONAR POR EL OROPEL

CREACION DE LA ADORABLE
ALMA RUBENS

TRABAJO EXQUISITO DESARROLLADO EN REGIOS AMBIENTES
Emoción - Ternura - Belleza

PLATEA, CON IMPUESTO
$ 3.20
LOCALIDADES EN VENTA TODO EL DIA
APROBADO SOLO PARA MAYORES DE 15...

Avenida y Providencia
ESPECIAL
NOCHE

LA PELICULA MULTI-MILLONARIA QUE HA REGISTRADO el éxito más formidable, exhibiéndose cada día a TEATRO LLENO

HOY La Tragedia de los Habsburgos HOY

EXC. CIA. CINEM. ITALO-CHILENA

ESPECIAL
NOCHE
Providencia y Avenida

PROXIMOS ESTRENOS

MAÑANA EN EL VICTORIA: "LA VENUS AMERICANA", UNO DE LOS EXPONENTES MAS VALIOSOS DE LA PARAMOUNT POR SU PRESTIGIO ESPECTACULAR, LA BELLEZA DE SUS MUJERES Y LA GRACIA MODERNA DE SU ARGUMENTO

De acuerdo con lo que hemos venido anunciando estos días, mañana subirá a la pantalla del Victoria la brillante producción Paramount, verdadero acierto de espectáculo moderno, sostenido por un lujo enloquecedor y fantástico y en cuya interpretación intervienen numerosos y bellísimas estrellas nuevas, con Esther Ralston a la cabeza, que lleva por título "La Venus Americana".

Esta obra primorosa, confeccionada con un esmero especial, tiene todo el corte de un maravilloso y estupendo bataclán; la gracia y la picardía de un ingenio vodevil y el encanto de una visión luminosa, constituída por atractivos múltiples.

"La Venus americana", es una continuada sorpresa. Sus variadas notas van adueñándose de la atención del espectador y completando un cuadro de poderosa belleza. Entre las innumerables muchachas divinas que toman parte, actúa ventajosamente el aplaudido actor Ford Sterling, quien tiene a su cargo un papel lleno de situaciones interesantes y a veces regocijadas.

La encantadora Esther Ralston, la rubia más linda de los estudios norte-americanos, no sólo muestra los atractivos de su espléndida figura y de su hermosura portentosa, sino que también efectúa un trabajo interpretativo de positivo valer.

El desfile a que da lugar el concurso de bellezas tiene las proporciones de una fiesta nunca vista. En carros alegóricos, aderezados con una suntuosidad soberbia, y de muy buen gusto, pasan ante los ojos del espectador las concursantes ataviadas de un modo sorprendente y admirable y descienden luego junto a la puerta del gran recinto en que deben presentarse vestidas con nuevos trajes que representan los últimos caprichos y las más extrañas invenciones de la moda actual.

FORMIDABLE ESCANDALO EN UNO DE LOS TEATROS MAS ARISTOCRATICOS DE PARIS

Fácil es calcular la expectación enorme y la tempestad de comentarios que despertaría un escándalo en un aristocrático teatro de París, producido en mitad de la función y mientras actúa una de las más célebres bailarinas, como aparece en la gran película "Las locas noches de París", que está próxima a estrenarse en la Sala Imperio. Aquello repercutió en la alta sociedad como una bomba. Estaban comprometidas grandes personalidades y artistas de renombre. "Crisálida", la adorable bailarina que tenía loco a París era la que había promovido aquel fenomenal escándalo con sus coqueteos que repartía entre su director y un hombre de gran figuración social. "Las locas noches de París" abren una visión maravillosa sobre el extraordinario mundo alegre de la "ville lumiere". Esta cinta nos da a conocer todo el encanto del Montmartre legendario y nos inicia en la vida íntima de las grandes estrellas del teatro parisiense. Veremos también la forma verdaderamente grandiosa en que se efectúa el famoso baile de Las Cuatro Artes en que los artistas y la aristocracia de París hacen derroche de lujo y alegría. Los principales intérpretes de esta cinta son la malograda actriz Bárbara La Marr, la linda Edna Murphy los famosos galanes Conway Tearle y Charles de Roche.

EN EL SPLENDID PASADO MAÑANA: "UN LAZO DE AMOR", POR BRYANT WASHBURN

Para sus clásicas funciones de moda del próximo Viernes esta sala del centro anuncia un simpático estreno que agradará a sus distinguidas "habitúes". Nos referimos a "Un lazo de amor", encantadora comedia de intrigas y misterios, pololeos y romanticismos que significará un triunfo para la marca Grand-Asher.

Narra la curiosa novela de una muchachita "high" que creía que su apellido y su independencia le bastaban de más para afrontar cualquiera situación en la vida y que, por una fatal casualidad, se encontró un día en una situación más que comprometente de la cual sólo pudo sacarla un hombre que, si no era de tantos pergaminos y campanillas como ella, tenía en cambio un gran corazón y era todo un hombre y todo un caballero.

Bryant Washburn, el notable actor y favorito de los EE. UU. hace aquí una magnífica creación en el simpático rol de un muchacho que era todo un caballero y la encantadora rubia Mabel Forrest lo secunda magistralmente en el rol de la jovencita "high" que un día necesitó de la ayuda de un hombre. El gran actor Wheeler Oakman y la vieja Kate Lester integran este uniforme elenco de estrellas.

BLASCO IBAÑEZ ESCRIBIO EL ARGUMENTO DE "CIRCE", LA ULTIMA CREACION DE MAE MURRAY

El célebre novelista español Blasco Ibáñez escribió el argumento de "Circe", la notable super-producción Metro-Goldwyn Mayer que interpreta la excelsa actriz y genial danzarina Mae Murray, cuyo estreno en el Splendid Theatre el próximo Martes significará todo un triunfo para la casa Max Glücksmann.

Este drama narra las aventuras de una sirena de hoy cuya fatal belleza y cuyo terrible poder de seducción igualaban a las artes mágicas de aquella terrible "Circe, la encantadora" que convirtiera a los imprudentes marineros de Ulises en míseros puercos en las páginas de oro de la inmortal Eneida. Ella se llamaba Cecilia Brunner y sabía del voluptuoso placer de volar sobre el pecado como una paloma sobre una hoguera sin nunca chamuscarse las alas y sin descubrir jamás el purísimo tesoro de ternura que escondía su corazoncito virginal al que todos creían perverso y satánico.

Secunda a la maravillosa Mae Murray el gran actor de carácter y viril y expresivo galán James Kirkwood en una creación inolvidable, actuando como "partenaires" el simpático William Haines, el viejo Tom Ricketts, el "malo" Charles Gerard y el elegante Gene Cameron, en esta joya del gran cine moderno que dirigió el eminente "metteur" Robert Z. Leonard.

MAÑANA EN EL PRINCIPAL, LA "UFA" DE MARIA CORDA: "EL BAILARIN DE MI MUJER"

El Principal exhibe mañana a precios populares, la deliciosa cinta alemana "El bailarín de mi mujer", obra basada en un argumento francés y que relata un aspecto de la vida moderna.

"El bailarín de mi mujer" es la primera de las cintas Ufa que la Terra ha lanzado entre nosotros y su éxito ha sido la entusiasta aceptación de estas películas extraordinarias.

Protagonistas de "El bailarín de mi mujer" son la bella María Corda, los galanes Willy Fristch y Tito Livio Pavanelli y el actor Victor Marconi, quienes en sus respectivos papeles, saben darle todo el colorido e intención de la obra de Ashmon y Bosquet.

"LA MUJER NO TOCADA", EL ESTRENO ALEMAN DE L ASEMANA PROXIMA

El Martes próximo los teatros de la sociedad Aurelio Valenzuela B. y Cía estrenarán "La mujer no tocada", producción escogida en Berlín por Amador Pairoa.

Esta obra se desarrolla en el pintoresco ambiente del barrio latino de París. Nos es dado visitar las buhardillas de los artistas bohemios, conocer sus fiestas y sus penas, vivir durante dos horas en medio de esa gente que conocemos nada más que por los tentadores relatos de los escritores que nos mandan crónicas de Ville Lumiere.

Los alemanes demostraron conocer París tan bien como los franceses con su película "El juguete de París". Igual cosa demostraron con "La mujer no tocada".

NITA NALDI
en el prodigio de amor ardiente y perfección artística
Con las esposas no valen engaños
El Domingo 25 en el Excelsior

NUNCA ES CONVENIENTE

tomar muchas drogas para combatir ya sea los **RESFRIADOS**, dolores de **CABEZA** y **MUELAS**, **REUMA** o **GRIPPE**, lo **CUERDO** y **ACERTADO** es ser **OPORTUNO** con el medicamento que se use y en este sentido las admirables

OBLEAS CHINAS LI - WU - PAT

ocupan el **PRIMER LUGAR** en el registro de los remedios **CIENTIFICOS** y **RACIONALES** para combatir eficazmente esas dolencias.

Exíjalas en todas las boticas y no admita otro producto que no sea éste. Se venden en sobrecitos y la oblea lleva el nombre de Obleas Chinas Li-Wu-Pat.

BASE: FENAZON.

A. de Mex & Cía.
SAN ANTONIO 421
TELÉFONO INGLES 1765

Si Ud. quiere economizar dinero

acuda donde A. de Mex y Cía., donde encontrará el más grande surtido de papeles, máquinas, tipos, tintas, telas, etc., y todo artículo relacionado con imprenta, litografía, encuadernación y fotograbado.

ANTES DE COMPRAR CONSULTE NUESTROS PRECIOS. SOLICITE CATALOGOS

A. de Mex y Cía., San Antonio 421
Casilla N.o 1264, Teléfono Inglés N.o 1765

PROXIMAMENTE, ESTRENO DE "EL REY PASTOR", EN EL VICTORIA

A juzgar por el entusiasmo que reina entre los aficionados al anuncio de una nueva producción extraordinaria de la Fox, ya prestigiada por tantas cintas de espectaculosidad maravillosa, la Empresa del Victoria tiene plena confianza en el gran éxito que ha de significarle el Lunes 2 de Agosto el estreno de "El Rey Pastor". Como hemos dicho, esta película reproduce la historia apasionada del Rey David, poeta, músico, amoroso primitivo, salvador de su pueblo, por desi divino; para conseguir dar el am biente de la época y del sitio, la Fox no ha escatimado gasto ni es fuerzo, trasladando los parajes criterio artístico selecto, ejecutan do monumentales reconstrucciones de palacios antiguos, bajo la exper ta dirección del célebre J. Gordon Edwards.

"EL CAMINO DEL DESQUITE" POR TOM MIX, EL SABADO EN EL O'HIGGINS

Los amigos de las bonitas aventuras pueden estar de plácemes con el estreno de "El camino del desquite", producción Fox que se estrenará el Sábado en el 'Higgins.

Esta cinta está desarrollada en medio de los Montañas Rocallosas, en valles hasta hace poco infranqueables. Es allí a donde llega, guiado por el amor y por el odio, Tom Mix, acompañado de su fiel caballo y de un bravo compañero.

Esta misma cinta se repetirá en la matinée del Domingo en los tres teatros de la empresa Valenzuela.

Gloria SWANSON
VEALA EL
Domingo - Atenas
en su drama cumbre "AMOR QUE CREA Y DOLOR QUE IMPLORA", adaptación de
"La IMPOSIBLE"

VIDA ESTUDIANTIL

HOMENAJE A LA MEMORIA DE GOMEZ ROJAS, SOTO RENGIFO Y GUIRON

EN LA TARDE SE EFECTUARA UNA VELADA, AL TERMINO DE LA CUAL PARTIRA UNA ROMERIA A LA TUMBA DE LOS ESTUDIANTES MENCIONADOS

Los estudiantes universitarios conmemoran hoy el sexto aniversario del asalto a la Federación de Estudiantes de Chile, realizado el año 20.

Se ha preparado un sentido homenaje a la memoria de José Domingo Gómez Rojas y Rigoberto Soto Rengifo, a quienes correspondió una destacada actuación en los movimientos de ese año.

A las 2 P. M., en el Teatro Alhambra, Monjitas esquina de San Antonio, se verificará una solemne velada. El señor Joaquín Cifuentes Sepúlveda, dictará una conferencia y diversos oradores hablarán en nombre de sus respectivas instituciones.

Después de esta velada, la concurrencia se organizará en desfile para dirigirse al Cementerio y visitar las tumbas de Gómez Rojas y Rengifo. Hablarán en el Cementerio representantes de las diversas organizaciones que han adherido al homenaje. La manifestación se disolverá frente a la estatua de los Amunátegui.

UN LLAMADO DEL COMITE DE ACCION COMUN

El Comité de Acción Común, ha lanzado el siguiente manifiesto:

"Los suscritos, representantes de los gremios que se indican, que se han adherido al Comité de Acción Común, con el objeto de hacer una intensa campaña pro reconstrucción total de la enseñanza, hacen un llamado a los profesores, estudiantes, empleados y trabajadores de todos los matices, para que concurran hoy al homenaje que se rendirá a dos hombres que en su tiempo supieron encarnar los ideales que agitan hoy a la masa general de la nación.

Domingo Gómez Rojas y Rigoberto Soto Rengifo, movieron a la masa estudiantil con su cálida palabra de renovación. El recuerdo que de ellos se hace en este instante, más que un recuerdo, es un altivo grito de esperanza de todos los hombres que desean ver pronto realizados los principios que ellos predicaron para las generaciones del futuro. Que hoy no falte un sólo estudiante, un sólo profesor, un sólo empleado, un sólo obrero, para demostrar así, que la semilla cultivada ha rendido con generosa esplendidez su fruto. — (Fdos.) — **Miguel Ruz, Flavio Acuña, Jerez**, por la Asociación General de Profesores. — **Francisco Castillo, Magallanes Díaz Triviño, José Guglielmi y Augusto Araya O.**, por los estudiantes. — **Salomés Aravena y Carlos Alvarez**, por la I. W. W. — **Luis Vargas y Carlos Matus**, por la Asociación de Telegrafistas. — **Octavio Riesco y Segundo Herrera**, por los Panificadores. — **Ricardo Gallardo y César Díaz**, por la Federación de Obreros de Imprenta. — **Antonio Rodríguez y Francisco Hinojosa**, por la Unión de Empleados de Chile."

CENTRO DE PEDAGOGIA

Hoy, a las 10 A. M., celebrarán asamblea plena los estudiantes de Pedagogía, para pronunciarse sobre la nueva matrícula y otros importantes asuntos, en la Asociación General de Profesores. Delicias 357.

LA ASAMBLEA DE AYER

Ayer, a las 6 P. M., se verificó una asamblea general de estudiantes. Se aprobó un voto protestando de las imputaciones hechas por cierta prensa en contra de los estudiantes con motivo del amago de incendio en la Universidad de Chile.

Se aprobaron las bases de la Federación de Estudiantes y se acordó convocar a las distintas escuelas a una elección de Directorio que dirigirá transitoriamente los destinos de la Federación, mientras se constituye definitivamente con la aprobación de sus estatutos.

En la próxima sesión dará cuenta de su cometido una comisión encargada de fijar el número de representantes que por el momento tendrán las diferentes escuelas y en el Directorio de la Federación y se procederá a fijar la fecha de las elecciones.

CONGRESO PEDAGOGICO

Los secretarios del Congreso Pedagógico Nacional, organizado por los estudiantes, para estudiar la construcción integral de la enseñanza, siguen activando los preparativos del caso.

Los trabajos deben dirigirse a los secretarios generales del Congreso, Delicias 357. Se atienden consultas e inscripciones, hoy de 9 a 12 M.

CITACIONES

El Comité Ejecutivo se reunirá hoy a las 10 P M., en la Asociación de Profesores.

El Centro de Pedagogía está citado a una asamblea plena para hoy, a las 10 A. M., en la Asociación de Profesores.

EL VOTO

"Teniendo presente:

1.o Que el atentado realizado contra el edificio de la Universidad es una mascarada que ningún espíritu sensato puede atribuir a los estudiantes, sino a los elementos interesados en desprestigiar nuestra campaña.

2.o Que las informaciones tendenciosas y malévolas del diario "Las Ultimas Noticias" que aparecen en su edición del Lunes 10, son la comprobación más eficiente de que se pretende iniciar una política de persecución y venganza contra los estudiantes.

La Asamblea General, acuerda:

Declarar al país que debe estar alerta para resistir un proceso semejante al de los subversivos del año 1920 que se pretende iniciar por los elementos reaccionarios, encabezados por las autoridades universitarias y por órganos interesados de la prensa".

BIBLIOGRAFIA

"AGONAL", REVISTA DEL CENTRO DE ESTUDIANTES DE MEDICINA

Hoy sale a la circulación "Agonal", año III número 1, revista quincenal del Centro de Estudiantes de Medicina. Está dedicada a rememorar el asalto a la Federación de Estudiantes hecho en esta misma fecha el año 1920.

Trae: Una artística portada, gradabo en madera de Norah Borges, La Verónica; una entrevista con Paul Claudel, de Federico Lefevre; el asesinato de un pueblo, correspondencia de Haya de la Torre; la reforma universitaria en la Argentina; los poetas de Chile, por Pablo de Rokha; cirugía menor, por Fusil. Además colaboraciones de: Ortega y Gasset, Jacobo Nazaré, Max Jacob, Winett de Rokha, Cruchaga Santa María, Lubicz Milosz y d'Halmar. Una reseña de lo que fué el asalto a la Federación de Estudiantes y como se originó ese atentado completa el material de este intresante órgano de los estudiantes de medicina.

Concurso

ARQUITECTOS, INGENIEROS Y CONSTRUCTORES

Se llama a un concurso de planos para anteproyecto del edificio de la Escuela Dental de la Universidad de Concepción, al que podrán concurrir los Arquitectos, Ingenieros, empresas constructoras y cualquier otro interesado.

Bases, plano del terreno y plano de conjunto y distribución, se solicitarán en:

CONCEPCION.— Secretaría General de la Universidad, A. Pinto 290, Casilla 920.

SANTIAGO.— Agencia de la Oficina de Subsidios, Oscar Spoerer y Cía., Agustinas esquina de Morandé, Casilla 774.

VALPARAISO.— Agencia de la Oficina de Subsidios, señor Agustín Rossi, Serrano 55, Casilla 1037.

El concurso quedará cerrado el 31 de Agosto próximo.

EL SECRETARIO DE LA UNIVERSIDAD.

Concepción, Julio de 1926.

SAMBLEA DE LOS EMPLEADOS DEL BARRIO SAN DIEGO

CTIVIDADES DE LA UNION DE EMPLEADOS DE CHILE

Como lo hemos venido anunciando, hoy a las 8.30 P. M., los empleados minoristas del barrio San Diego, celebrarán una importante reunión en la calle San Diego N.o 224, para constituir la sección respectiva y tomar acuerdos sobre la mejor manera de conseguir el cierre a las siete, la jornada de ocho horas y otras medidas de no menor importancia de bastante interés para todos los empleados.

Por este motivo, se nos ruega encarecer la asistencia y puntualidad en la hora. Pueden asistir a esta sesión todos los empleados, aunque no sean socios de la UECH. Miembros del Consejo Administrativo darán a conocer el programa de trabajo que se han propuesto desarrollar, y muy en especial las medidas que se pueden tomar para conseguir en breve plazo el cierre a las 7.

El próximo Sábado, impostergablemente, se llevará a efecto en los salones de la UECH., Bandera 542, un baile social, de 9 a 12 P. M. ,amenizado por buena orquesta y un espléndido buffet atendido por señoritas socias a precios módicos.

Las invitaciones para las señoritas pueden ser solicitadas en la secretaría de la UECH. El valor de las entradas para caballeros ha sido fijado en dos pesos.

LA ASAMBLEA DEL TEATRO IMPERIAL

El Domingo a las 10 de la mañana se efectuará en el Teatro Imperial, situado en la calle San Diego frente a Santiago, una asamblea pública, en la que hablarán los socios señores Jorge Neut Latour, Gregorio Guerra y Carlos Contreras Labarca, quienes expondrán los puntos de vista de la UECH. frente a los problemas de actualidad social, especialmente el que se refiere a los empleados particulares. Se invita a esta asamblea a todos los empleados de la capital, asociados o no.

LA MESA DIRECTIVA DE LA JUNTA CENTRAL DEL RODADO

NOTA ENVIADA AL INTENDENTE MUNICIPAL

Los gremios del rodado han enviado la siguiente nota al Intendente Municipal y al Presidente del Consejo Consultivo del Tránsito:

"La Junta Central de los Gremios del Rodado de esta capital, tiene a bien en dirigirse a usted respetuosamente, a fin de manifestar lo siguiente:

Esta Junta Central que está representando a la totalidad de los organismos del Rodado, en su última reunión nombró su nueva mesa directiva, la que ha quedado compuesta en la siguiente forma:

Secretario general, Humberto Soto.

Sub-secretario general, Oscar Lobos.

Secretario de prensa, señor Guillermo Villanueva.

Primer secretario de actas, Gabriel Jiménez.

Segundo secretario, de actas, Carlos Fabio.

Primer tesorero, Arístides Muñoz.

Segundo tesorero, Juan Oltmanns.

Archivero, Juan Silva.

Bibliotecario, Bartolomé Pino.

También se tomó el siguiente acuerdo, que esta Junta Central vería con mucho agrado fuese estudiado y resuelto por el señor Intendente Municipal:

"La Junta Central de los Gremios del Rodado, vería con agrado que, el Consejo Consultivo del Tránsito fuese aumentado con un nuevo delegado más, el que sería elegido por los Gremios de Rodados, representados en esta Junta Central."

No estará demás hacer presente al señor Intendente Municipal que esta medida se hace necesaria, debido a que los actuales delegados que representan al gremio en el Consejo son escasos, dado el número de intereses que representan, como también el gran número de personas que forman esta colectividad, que su S. S. debe de tener conocimiento que pasa de 15 mil.

Sin más y cumpliendo con el deber de secretario general en actividades, pongo en su conocimiento para los fines del caso, y al mismo tiempo queda de usted su Afmo. y S. S.— **Humberto Soto López**, secretario general."

LA COMISION QUE ESTUDIA LA CRISIS DE LAS INDUSTRIAS

SE CONSTITUYO AYER

En la sala de despacho del señor Ministro de Agricultura e Industria, se reunió ayer la comisión designada por ese Departamento para que tenga a su cargo estudiar y proponer al Gobierno las medidas que estima convenientes con el objeto de fomentar y proteger las industrias nacionales.

Esta reunión fué presidida por el Ministro señor Larraín y asistieron los siguientes consejeros: señores Camilo Carrasco, Rodolfo Jaramillo, Manuel Hederra, Enrique Torres, Alberto Kupfer, Augusto Magnere, Carlos Aguirre, Roberto Schmuzer, actuando de secretario el jefe de la Sección Industrias del Ministerio, don Juan Ignacio García C.

El Ministro de Industria y Agricultura dió a conocer el objeto que había tenido el Gobierno al designar esa comisión. manifestando que la situación en que se encuentran todas las actividades industriales del país, hacen necesario la adopción de inmediatas medidas para fomentarlas y procurar remediar esa crisis, estimulando nuestras producciones por todos los medios posibles.

Los consejeros asistentes estuvieron de acuerdo con lo expresado por el señor Ministro y ofrecieron toda su cooperación para secundar la acción del Gobierno.

El señor Kupfer presentó un estudio sobre los orígenes y causas de las crisis de nuestras industrias, estudio que se dió a conocer a los señores consejeros.

Finalmente se tomó el acuerdo de formar un plan de trabajo y sesionar el Martes próximo.

«El Banco Central no puede quedar bajo el peso de informaciones absolutamente injustificadas»

DICE EL GERENTE DE ESA EMPRESA, EN UN OFICIO ENVIADO AL MINISTERIO DE HACIENDA, QUE SE RELACIONA CON AFIRMACIONES HECHAS EN EL SENADO, POR EL MIEMBRO DE ESA CORPORACION, SEÑOR ARTEMIO GUTIERREZ

En nuestra edición de ayer publicamos la versión del discurso pronunciado en el Senado por el miembro de esa corporación, señor Artemio Gutiérrez, en el que hacía referencia a los cargos que se han formulado en contra del ex-Director de la Oficina de Especies Valoradas, señor Ugarte. y agregaba que el Banco Central a pesar de ser el autor de esos cargos había sido incluído por el Ministro de Hacienda en la comisión encargada de fiscalizar la actuación del señor Ugarte, lo que constituía, según él, junta en una sola entidad los roles de acusador y de juez. Al mismo tiempo, el señor Gutiérrez formulaba algunas afirmaciones en contra del Banco Central.

En conocimiento del discurso del Senador señor Gutiérrez, el Banco Central envió al Ministerio de Hacienda el oficio, que insertamos a continuación, en el que se refiere a este asunto y pide que se dé a la publicidad la nota confidencial relacionada con la Oficina de Especies Valoradas, que el Banco entregó al Ministerio y el informe evacuado por la Comisión citada anteriormente:

"Señor Ministro: Impuesta la Dirección del Banco Central de Chile del discurso del honorable senador por Cautín, sobre la Dirección de Especies Valoradas, cree de su deber, como única respuesta a las observaciones hechas por dicho señor Senador, solicitar del Supremo Gobierno, se sirva ordenar la publicación de la nota confidencial que el Banco Central dirigió al señor Ministro de Hacienda el 18 de Junio pasado, y del informe de la Comisión, que fué entregado ayer tarde en duplicado a S. E. el Presidente de la República y al señor Ministro de Hacienda por los señores Julio Philippi, Superintendente de Bancos, e Ismael Tocornal, presidente del Banco Central.

"El Banco Central no puede quedar bajo el peso de informaciones absolutamente injustificadas y confía en que el Supremo Gobierno dará publicidad al referido informe, cuya lectura ha de constituir su mejor explicación de la intervención que ha cabido al Banco Central.

"El Banco Central ha guardado mucha discreción sobre este asunto, limitándose a procurar una investigación, como era su deber, sobre los denuncios que se le hicieron, que le permitiera saber si podía depositar en la fábrica de Especies Valoradas la absoluta confianza que requiere la naturaleza muy delicada de su trabajo; pero no puede aceptar que esta discreción se utilice para poner en d da la corrección de sus procedimientos.

"Dios guarde a usted.—**A. Burr'.**"

HOY CONOCERA EL SENADO LA NOTA CONFIDENCIAL Y EL INFORME RELACIONADOS CON LA OFICINA DE ESPECIES VALORADAS

El Ministro de Hacienda entregará hoy a la consideración del Senado la nota confidencial y el informe a que se refiere el oficio anterior.

Según lo dijo el Ministro citado en la sesión de ayer del Senado, de ese informe se desprenden graves cargos por irregularidades serias cometidas en esa oficina. Además hizo presente que, los antecedentes serán entregados a un Ministro de la Corte, para que vea si ha habido o no defraudación.

CON EL PRESIDENTE DEL BANCO CENTRAL

Interrogado por nosotros, el Presidente del Banco Central, señor Ismael Tocornal, acerca del informe de la comisión que ha sido encargada de investigar la situación de la Oficina de Especies Valoradas, nos hizo presente que no podía adelantarnos información alguna sobre el particular, hasta que el Gobierno no decida su publicación.

"S. E. NO ME HA OFRECIDO LA LEGACION EN LONDRES"

NOS DICE EL CANCILLER SEÑOR MATHIEU

En la tarde de ayer tuvimos oportunidad de conversar breves momentos con el Canciller, don Beltrán Mathieu, quien se dirigía en esos momentos a la Presidencia de la República, donde sostuvo una larga conferencia con el señor Figueroa Larraín.

Interrogado por nosotros el Ministro de Relaciones respecto de lo que se ha afirmado respecto de su nombramiento como Ministro en Londres, nos declaró que "S. E. no me ha hecho ofrecimiento alguno; como ustedes saben, los Ministros Diplomáticos se nombran por el Presidente de la República."

PRONOSTICO DEL TIEMPO

ANOCHE LLOVIA ENTRE CONCEPCION Y CHILOE — EN LA ZONA CENTRAL HUBO TIEMPO VARIABLE — LLENAMIENTO DE LA DEPRESION

En las últimas 24 horas ha reinado mal tiempo en la Zona Sur y variable en la Zona Central, exactamente como se anunció.

La depresión atmosférica ha continuado desplazándose frente a nuestras costas, observándose el mínimum barométrico en Juan Fernández con 758 milímetros. Soplan fuertes vientos del Noroeste en dichas Islas de más de setecientos metros por minuto.

En la parte Norte de la Zona Central y en el extremo Sur del país, la presión ha subido. El máximum barométrico principal se observa en la Isla de Huafo, con 771 milímetros.

Según los telegramas recibidos a las 18 horas de ayer, llovía en los siguientes puntos: Coelemu, Concepción, Talcahuano, Arauco, Los Angeles, Angol, Traiguén, Lebu, Tirúa, Nueva Imperial, Temuco, Loncoche, Villa Rica, Valdivia, Corral, Río Bueno, Maullín, Puerto Montt, Chacao y Ancud.

En Juan Fernández ha llovido con cierta intensidad en las últimas 24 horas, observándose la precipitación máxima con 16 milímetros de agua caída.

En la Zona Central el tiempo se ha manifestado variable, con nublados parciales. En Los Andes hubo ligera llovizna. La temperatura ha sido algo fría.

RADIACION SOLAR: La radiación solar ha experimentado bruscas fluctuaciones en las últimas 24 horas. Según las observaciones recibidas de Montezuma Observatory, de la Smithsonian Institution, la Constante Solar diaria baja de una caloría novecientas treinta y cuatro milésimas, a una caloría novecientas diez milésimas. Sin embargo, este descenso es de carácter transitorio.

PRONOSTICO DEL TIEMPO: La distribución isobárica actual, según las leyes de Guilbert, determinará el llenamiento de la depresión atmosférica en las próximas 24 horas, declinando en consecuencia las alteraciones en el estado del tiempo. Pueden persistir sin embargo los nublados parciales de la sucesión nebulosa.

Observatorio de El Salto, a las 22 h. del 20 de Julio de 1926.

CULTO

ORACIONES POR LA IGLESIA DE MEXICO

DECRETARA HOY EL ARZOBISPO DE SANTIAGO EN CUMPLIMIENTO DE LAS ORDENES DE S. S. EL PAPA

Oportunamente dió cuenta el cable que S. S. Pío XI había ordenado que en todas las iglesias del mundo se rezaran oraciones por la iglesia de México, que atraviesa por una delicada situación.

En cumplimiento de esta disposición, en la tarde de ayer quedó redactado el decreto del Arzobispo de Santiago, Monseñor Crescente Errázuriz, que ordena que en todas las iglesias de Chile se digan oraciones por la iglesia de México, en cumplimiento de las órdenes de S. S. Pío XI.

Este decreto, probablemente quede despachado hoy, y su tramitación se hará mañana, pues tienen feriado las oficinas del Arzobispado por celebrarse hoy el onomástico de uno de los Vicarios Generales.

Hoy es el onomástico del Vicario General del Arzobispado

Hoy se celebra el onomástico de uno de los Vicarios Generales del Arzobispado, Monseñor Daniel Fuenzalida, ilustre sacerdote que goza de general estimación y afecto entre el clero metropolitano, por las dotes especiales que adornan su venerada persona.

El anciano prelado cuenta ya con más de sesenta años al servicio de la iglesia chilena y recientemente, como un reconocimiento a sus méritos, la Santa Sede le confirió el título de Proto-Notario Apostólico de Chile.

De acuerdo con los reglamentos de la Arquidiócesis, hoy día será feriado para las oficinas del Arzobispado, como un homenaje a Monseñor Fuenzalida.

El personal de esta repartición eclesiástica, concurrirá a presentar sus saludos al ilustre prelado y en la misma forma lo harán diversas congregaciones religiosas de esta capital.

Las festividades religiosas de San Ignacio

Mañana se iniciarán en el convento de San Ignacio las festividades religiosas en honor del Patrono y fundador de la Compañía de Jesús. Comenzará la novena de San Ignacio y habrá reuniones diarias a las 5.30 de la tarde; los sermones estarán a cargo del R. P. Rafael Matéu.

El día de la mayor festividad será el 31 del presente mes.

LA COMISION DADA A DON MANUEL NOVIA

SERA REPRESENTADA COMO ILEGAL

En la tarde de ayer tuvimos oportunidad de conversar con distintos funcionarios del Tribunal de Cuentas, respecto de la suerte que ha corrido el decreto que comisiona el Director de la Caja Nacional de Empleados Públicos y Periodistas, para que controle la supervivencia de los jubilados.

Las personas con quienes conversamos, y que están interiorizadas en la materia, nos manifestaron que se creía que el Fiscal del Tribunal de Cuentas informará en el sentido de que es ilegal el decreto que aleja de sus funciones de Director de la Caja, al señor Novoa.

El informe del Fiscal posiblemente sea dado a conocer mañana. Al menos así se nos dijo en el Tribunal de Cuentas.

Importantísimas REBAJAS

Siempre Gath & Chaves para todo lo que sea Calidad, Presentación y Precios bajos.

Impóngase de las ofertas especiales de este anuncio

EN EL PRIMER PISO

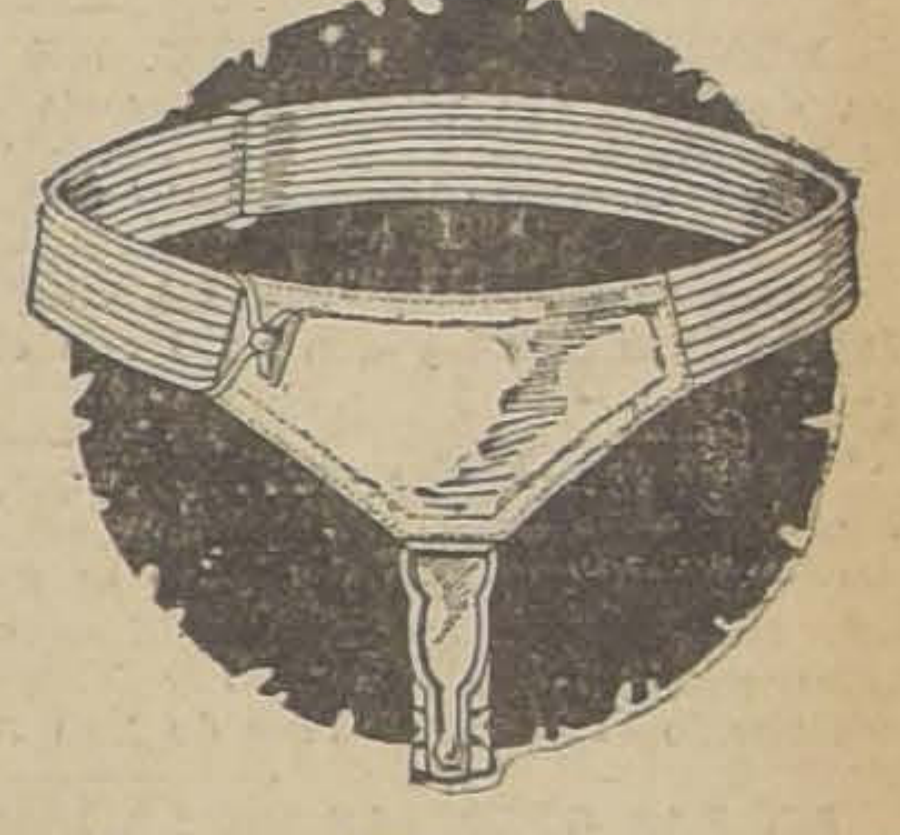

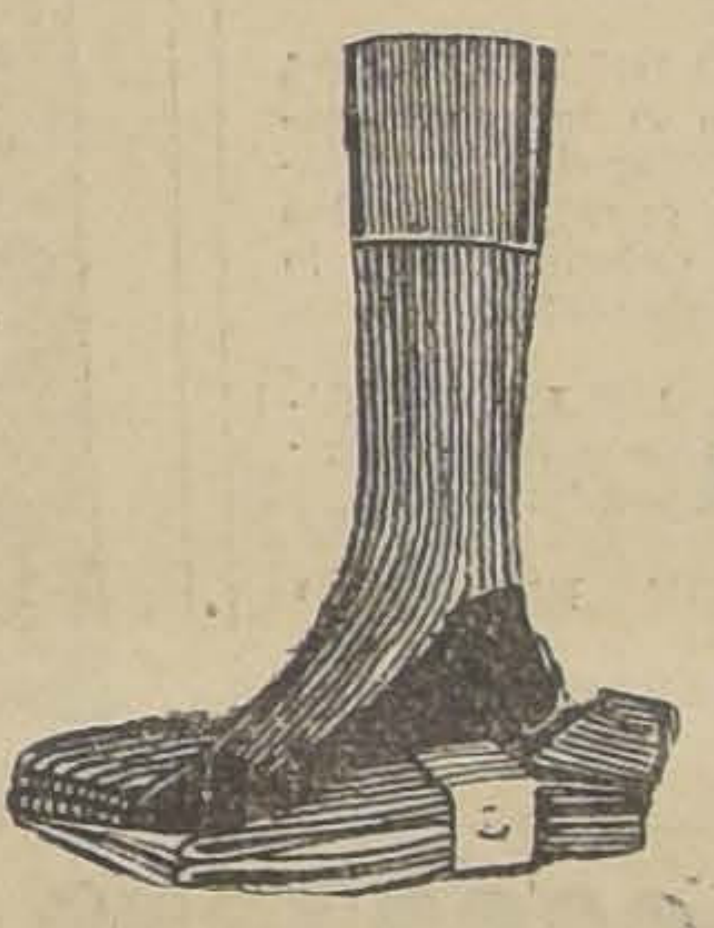

Calcetines, Camisetas, etc.:

CALCETINES de algodón en colores unidos, doble tejido. a
$ 1.60

CAMISETAS y calzoncillos de algodón afranelado, la pieza
$ 5.90

CAMISAS con pechera y puños de céfiro fino o piqué, a
$ 11.50

CALZONCILLOS de franela inglesa, en color o blanco, con piernas largas
$ 10.50

LOS MISMOS, con piernas cortas
$ 8.80

CAMISAS para dormir, en franela blanca, superior, a
$ 16.90

En Blanco:

TOILE CRUDO "Gath y Chaves", lavado, ancho 92 ctms., el metro
$ 1.80

FRAZADAS blancas, lana merina francesas, para una plaza
$ 48.00

Corbatas, Ligas, etc.:

CORBATAS "Colman" de seda mezcla, en dibujos de gran aceptación
$ 3.90

LIGAS elásticas, tipo clásico, varios colores, calidad muy buena
$ 1.75

TIRANTES elásticos, soberbio surtido, a
$ 3.90

Thermos, Perchas, Valijas ,etc.:

THERMOS esmaltados, capacidad 1 litro, $ 9.90; 1|2 litro
$ 4.90

VALIJAS - NECESER con útiles para toilette, importadas, desde
$ 240.00

BAULES "Hartmann" y "Seward", con capacidad para 6, 8, 10 y 12 trajes, con cierros de seguridad, desde
$ 550.00

CHALONES de lana, estilo escocés, fabricación inglesa
$ 55.00

EN EL 3.er PISO

ZAPATON de box-calf negro, buena calidad, horma de gran moda, taco punteado
$ 34.50

BOTIN de box-calf color, calidad extra, de gran aceptación, el par
$ 34.00

EN EL 2.o PISO

SOBRETODO confeccionado en casimir inglés, fantasías de novedad, modelos de última moda; realización estupenda
$ 98.00

TRAJE prolijamente confeccionado en casimir inglés, de la mejor calidad, elegantes fantasías, EXCEPCIONAL
$ 105.00

Confecciones y Ropa Interior, para niños

PANTALON en casimir fantasía, todo forrado, a
$ 15.50

TRAJE blusa eslava, en casimir fantasía, pantalón forrado, a
$ 28.50

SOBRETODO en casimir fantasía de lana, modelo clásico, a
$ 68.50

CALCETINESS en buen algodón blanco, para 2 a 5 años
$ 0.85

Juguetería y Sports:

GRANDES SALDOS DE JUGUETES A PRECIOS IRRISORIOS

COCHES para guaguas, modelo semi-plegable, con llantas de goma, a
$ 139.00

POLAINAS de lana, especial para excursionistas, de gran abrigo
$ 8.90

CAMISETAS para football, 30 combinaciones de colores, a
$ 5.50

GUANTES para box, fabricación especial, artículo garantido, el par, desde
$ 19.90

CALCETINES algodón blanco, negro y café, 6 a 12 años, a
$ 1.00

TRICOTAS de lana, cuello recto, variedad colores, a
$ 10.50

En Sanitarios:

BIDET de loza inglesa, con fittings de bronce niquelado, a
$ 195.00

BAÑO de hierro enlozado, importado, artículo de la mejor calidad, a
$ 360.00

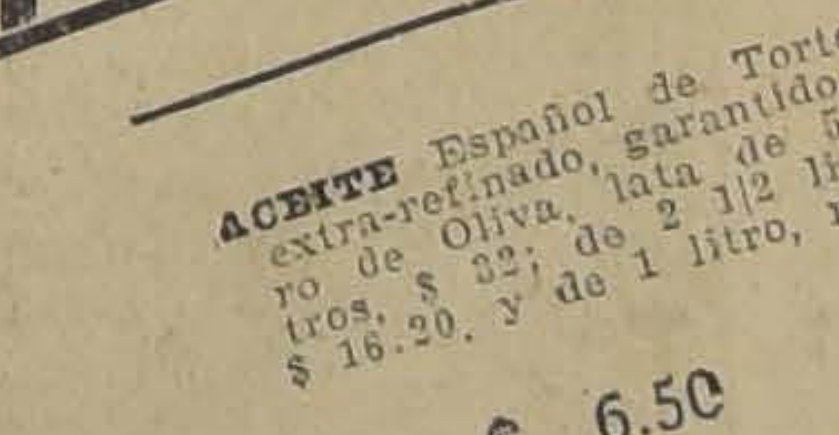

LAVATORIOS murales de loza inglesa, completos, en varios modelos, desde
$ 85.00

EXCUSADO silencioso, de loza inglesa, con todos sus accesorios de cobre
$ 220.00

PAPEL higiénico en rollos, crepe, a
$ 0.90

EN EL 4.o PISO

Gran realización de Alfombras, Caminos, etc.:

ALFOMBRAS de lana tripe cortado, diversidad de tamaños, desde
$ 390.00

ALFOMBRAS de lana, tripe rizado, muy buena calidad, desde
$ 228.00

ALFOMBRITAS en colores fantasía o en dibujos persas, para delanteros de cama y sofá, a
$ 14.40

CARPETAS de linoleum, para lavatorios, tamaño grande, $ 14.90; chicas
$ 3.50

CAMINOS para escalas y pasillos, calidad "Axminster", lo mejor que se fabrica, tamaño 0.70, el metro, $ 39; en tripe rizado, de la mejor calidad, 0.70 ctms, el metro, $ 14.50; en tripe rizado "Tapestry", el metro
$ 4.80

FELPUDOS fibra de coco, gran variedad, a
$ 9.90

CHOAPINOS selecto surtido, diferentes tamaños, desde
$ 38.00

EN EL SUBTERRANEO

ACEITE Español de Tortosa, extra-refinado, garantido puro de Oliva, lata de 5 litros, $ 32; de 2 1|2 litros, $ 16.20, y de 1 litro, neto
$ 6.50

SALMON Morton Pink Imperial, lata
$ 2.60

SARDINAS Curbera en aceite de Oliva o salsa de tomates, lata
$ 1.20

PATE GLORIA de Raynal y Roquelaure, lata
$ 1.95

MERMELADA de duraznos, marca Oso, lata
$ 0.95

ATOQUINOL CIBA

EL MEDICAMENTO POR EXCELENCIA EN EL TRATAMIENTO DE LA

REUMA y GOTA

QUE DESPUES DE CORTA MEDICACION DA ALIVIO AL ENFERMO, Y USADO CON REGULARIDAD HARA DESAPARECER LAS INFLAMACIONES ARTICULARES

Atoquinol se toma en comprimidos o en forma de pomada que se aplica por medio de fricciones sobre las partes dolientes. Para afecciones crónicas se recomienda un tratamiento combinado de comprimidos y pomada de Atoquinol.

Fíjese bien en la marca CIBA

En toda buena farmacia, en tubos de 20 comprimidos y pomada 25 gramos. Los envases llevan instrucciones.

Unicos fabricantes:

SOCIEDAD PARA LA INDUSTRIA QUIMICA EN BASILEA (Suiza)

Agentes generales: Emilio Haas y Cía., Santiago. Miraflores 382. Casilla 2668

Base: Eter alílico del ácido fenilclinconínico.

Se celebró el Día de Colombia con extraordinario brillo

Con extraordinario entusiasmo se celebró ayer en esta capital el 116.o aniversario de la Independencia de Colombia, país al que nos ligan especiales afectos.

La fiesta de mañana en la Legación

En la mañana de ayer tuvo lugar en la Legación una hermosa fiesta. La Escuela José Bernardo Suárez concurrió uniformada a presentar el saludo al Excmo. señor Pedro I. Reyes, por ser la guardadora de la bandera colombiana.

Las alumnas, en número superior a trescientas, tomaron colocación en el patio principal de la Legación, donde se desarrolló un lucido programa literario-musical en homenaje a la nación hermana.

Cantaron en forma brillante el Himno de Colombia, a varias voces, mereciendo grandes aplausos a su término de parte de la numerosa concurrencia que presenciaba el acto.

La entrega de condecoraciones

En el salón de recepciones de la Legación tuvo lugar el acto de la entrega de las condecoraciones otorgadas por el Gobierno de Colombia a distinguidas personalidades chilenas.

Se entregó la "Cruz de Bogotá" a las siguientes personas: señores don Roberto Sánchez García de la Huerta y don Ernesto Barros Jarpa; generales señores don Arturo Ahumada, don Francisco J. Díaz, sub-secretario del Ministerio de la Guerra; don Pedro Charpín y don Luis Brieba; coroneles señores don Ricardo Irarrázaval y don Alfredo Ewing.

El Excmo. señor Reyes manifestó que había recibido un cable de su Gobierno en que anunciaba que se había acordado condecorar también con "La Cruz de Bogotá" al Presidente de la República, Excmo. señor Emiliano Figueroa Larraín; al Ministro de Relaciones, señor Beltrán Mathieu; al Ministro de la Guerra, coronel don Carlos Ibáñez del Campo y al Introductor de Diplomáticos, señor Darío Ovalle Castillo.

El discurso del Excmo. señor Reyes

En el momento de entregar las condecoraciones, el Encargado de Negocios, Excmo. señor Pedro I. Reyes, pronunció el siguiente discurso que fué estruendosamente aplaudido:

"Honrar, honrar y ello en grado máximo, en caso como el presente, en el que los méritos y especiales cualidades que os distinguen, están a la altura de todos los anhelos que vuestra patria ha podido esperar de vosotros; y aquellas, se han hecho extensivas a varios de los agraciados aquí presentes, quienes supistéis llevar a Colombia vuestra sabia enseñanza y provechosa semilla.

Séame permitido leer el significado de la condecoración con que mi Gobierno ha querido galardonaros, con justicia y merecimientos, tal como aparece en el diploma que hoy pongo en vuestras manos:

"La Cruz de Boyacá, instituída en celebración del primer centenario de la batalla que selló la intedependencia de Colombia, para estimular en la oficialidad del Ejército el amor a las glorias militares y la veneración a los libertadores, es un valiosísimo galardón que se otorga a los oficiales dignos que se han señalado por sus trabajos y servicios de todo género en favor de la institución armada; y una distinción honorífica para los ciudadanos eminentes de países amigos de Colombia, a quienes el Gobierno quiera concederla en atención a méritos especiales y como una prueba de fraternidad internacional".

Puedo asegurar que al haberos elegido, en esta ocasión, mi Gobierno ha tenido muy en cuenta el sentimiento de sana fraternidad que os anima, vuestra labor en pro del acercamiento de los dos pueblos hermanos, y para aquellos que habéis laborado de manera tan eficiente en mi patria, se ha aquilatado, seguramente, no sólo el trabajo, merecimientos y conquistas, sino el justiciero espíritu y leal cariño que por ella habéis sabido cultivar posteriormente: espíritu que enaltece por su sinceridad, y cariño que favorece el anhelado amor entre los pueblos.

Figúrome la amistad que une Colombia a Chile como una a modo de interminable cadena, reciamente forjada por todos aquellos que han sabido aquilatar y comprender el significado verdadero de tan elevado sentimiento: amistad fuerte, amistad sincera, amistad que ennoblece, amistad pura; en una palabra sola, amistad desinteresada!!

Que ese sentimiento de fraternidad que habéis sabido albergar en vuestros corazones, sea cada día mayor, para el bien de los dos pueblos y que sus vivificantes raíces se extiendan, por medio de una saludable laborfi a todos los ámbitos de las dos repúblicas.

El 7 de Agosto celebramos el aniversario de la batalla de Boyacá, pero he querido valerme de la fecha que hoy conmemoramos, para cumplir con el honroso encargo de mi Gobierno, ya que ella envuelve todas las gloriosas epopeyas de nuestra independencia que más tarde se desarrollaron y que culminaron, para Colombia, con la batalla decisiva cuyo nombre ostenta esta condecoración y la cual luce la efigie inmarcesible del Libertador.

Aceptad, pues, señores, la expresión más sincera de mi complacencia, no menos cordial que espontánea ni menos efusiva que justificada".

Contestó en nombre de los condecorados el general don Arturo Ahumada, en un hermoso discurso en que analizó los lazos de confraternidad que ligan a Chile con la gran República suramericana. Se refirió en forma especial a su actuación en Colombia y la amistar sincera que liga al Ejército de aquel país con el de Chile.

El discurso del general Ahumada fué muy aplaudido y el Encargado de Negocios agradeció efusivamente la forma cómo este distinguido militar chileno había elogiado a su patria.

Terminada la entrega de las condecoraciones, se siguió en la Legación una agradable reunión que se prolongó hasta mediodía. Las alumnas de la Escuela "José Bernardo Suárez" entonaron otros himnos y una espléndida orquesta de miembros de la colonia ejecutó hermosos trozos de música colombiana.

EL MINISTRO DE RELACIONES EXTERIORES, DON BELTRAN MATHIEU, DURANTE LA MANIFESTACION DE AYER EN EL CLUB DE SEÑORAS

El almuerzo en la Colonia Colombiana

A mediodía de ayer se sirvió en el Club de Empleados de la Tracción Eléctrica el almuerzo que ofrecía el Encargado de Negocios, Excmo. señor Reyes, a los miembros de la colonia colombiana residente.

El saludo del Gobierno

El edecán del Presidente de la República, capitán de corbeta don Carlos Torres Hevia, y el Introductor de Diplomáticos, señor Darío Ovalle Castillo, concurrieron ayer a la Legación de Colombia para presentar al Encargado de Negocios, Excmo. señor Pedro I. Reyes, el saludo del Gobierno con motivo del aniversario de la independencia de ese país.

Coblegrama de S. E. al Presidente de Colombia

El Presidente de la República envió ayer al Presidente de la República de Colombia el siguiente cablegrama de saludo:

"Santiago, 20 de Julio de 1926. —Al Excmo. señor Presidente de la República de Colombia. — Bogotá: En esta fecha memorable para Colombia, sírvase V. E. aceptar mis sinceras congratulaciones junto con los votos que formulo por la prosperidad de su país y la ventura personal de V. E.—**Emiliano Figueroa**, Presidente de la República de Chile."

Mensaje del Ejército de Chile al de Colombia

El inspector general del Ejército, general señor Ortiz Vega, envió ayer el siguiente cablegrama al Comando Superior del Ejército de Colombia, con motivo del aniversario patrio:

"Comando Superior del Ejército de Colombia. — Bogotá: Con motivo de tan glorioso aniversario, me es especialmente grato enviar por intermedio de esa alta autoridad un cordial saludo al Ejército de la República hermana. — (Firmado). — **Ortiz Vega**, general de división, inspector general del Ejército de Chile."

Escuela de Ingenieros Militares

Ayer, a las 4.30 P. M., se llevó a efecto en la Escuela de Ingenieros Militares la manifestación que el personal de la Dirección, profesores y oficiales de este instituto ofrecieron al teniente del Ejército colombiano, don Francisco Tamayo, con motivo del 116.o aniversario de la proclamación de la independencia de su patria.

Además del festejado asistieron a esta manifestación: el adicto militar de Colombia, teniente coronel don Luis Acevedo; los oficiales colombianos que se encuentran en el país comandados en diversas reparticiones militares de esta guarnición; el subsecretario de Guerra, general don Francisco J. Díaz; altos jefes de nuestro Ejército, oficiales del Regimiento de Ferrocarrileros y del Batallón de Comunicaciones, y los jefes oficiales y profesores del Instituto en referencia.

Ofreció la manifestación el capitán don Guillermo Hormazábal, a cargo de este plantel de instrucción para oficiales, quien en elogiosos conceptos hizo resaltar el afecto y la amistad sincera que les ligaba hacia Colombia, hacia su Ejército, hacia sus dignos representantes en este país y hacia el teniente Tamayo, quien con su camaradería intachable se había hecho acreedor a la distinción de sus amigos y compañeros.

Contestó el festejado en elogiosos términos, haciendo resaltar con particular emoción los indestructibles lazos de amistad que reinan entre las dos instituciones hermanas, y terminó brindando por el Ejército de Chile.

Hizo también uso de la palabra el teniente coronel del Ejército de Colombia, don Luis Acevedo, que supo definir en conceptos muy claros la confraternidad chileno-colombiana, haciendo especial mención de su maestro que fué en Bogotá, el hoy general de nuestro Ejército don Jrancisco J. Díaz.

Cerró la manifestación, en una brillante improvisación, el general de brigada don Francisco J. Díaz, quien ante la ocasión de encontrarse entre oficiales del Ejército colombiano en su glorioso aniversario, dijo haber roto con su inveterada resistencia de hablar en público. Se extendió en seguida haciendo un recuerdo de los hechos gloriosos en que participaron chilenos y colombianos y emitió conceptuosas frases sobre el Ejército del país hermano.

MIEMBROS DE LA COLONIA COLOMBIANA, RODEANDO AL ENCARGADO DE NEGOCIOS, SEÑOR REYES

La recepción oficial

En los salones del Club de Señoras tuvo lugar de 6 a 8 P. M. de ayer la recepción oficial que ofrecían el Encargado de Negocios, señor Pedro I. Reyes, y señora Delia Izquierdo de Reyes, a los miembros del Cuerpo Diplomático, relaciones sociales y miembros de la colonia residente. La recepción alcanzó brillantes caracteres.

La fiesta del Bando Piedad en honor de Co lombia

Esta tarde, a las 2.30, se e tuará en el Teatro Setiemb fiesta que en honor de Colo y del Encargado de Negoci Chile, don Pedro I. Reyes, ha ganizado el Bando de Pieda Chile.

La Escuela Arriarán tendrá cargo diversos números del grama, siendo el principal el no Nacional de Colombia.

Además habrá espectáculo matográfico con películas tadas graciosamente por la presa Valenzuela Basterrica.

La banda del Cazadores, gentilmente por el comandante Regimiento, amenizará la fi

En la Escuela de Caba ría

En la tarde de ayer tuvo en la Escuela de Caballería gran reunión social que se preparado en honor de Colo Asistieron altos jefes del E to y distinguidas personalidad nuestro mundo social.

El saludo del Senado a C lombia

En la tarde de ayer el c dante señor Romilio Pamp edecán del Senado de la Rep ca, llevó el saludo a nomb esta corporación al Encarga Negocios de Colombia, seño dro I. Reyes, con motivo de versario de la independen ese país.

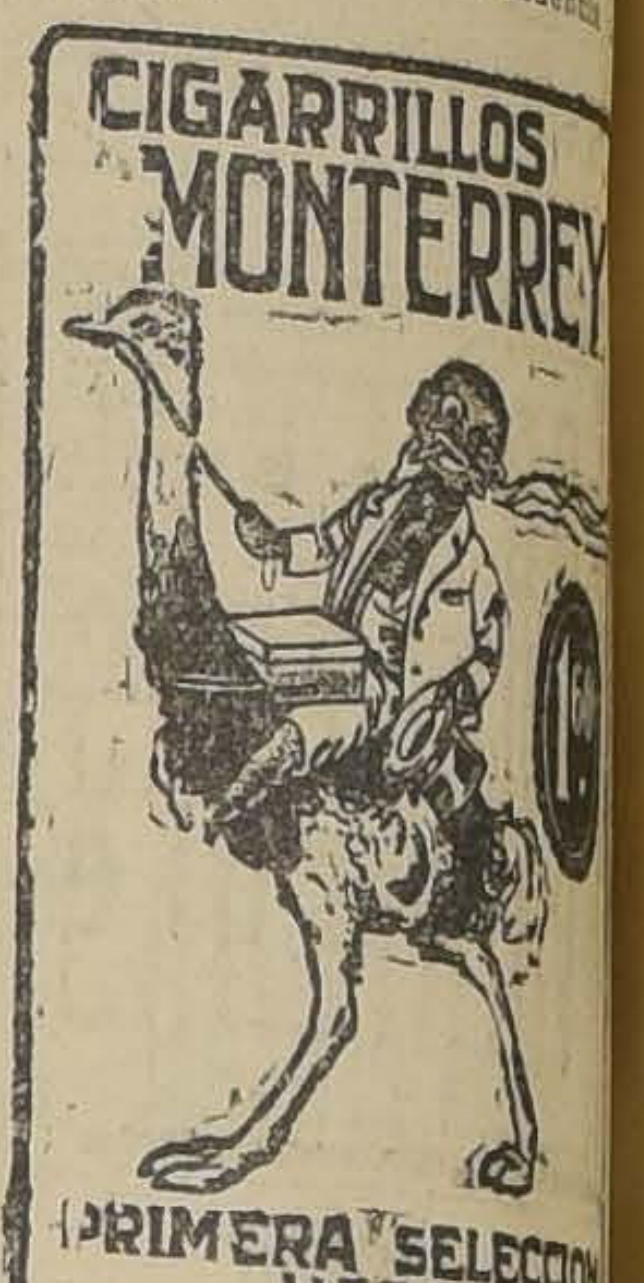

Jubilación de pro sores

Se ha concedido su jub a los siguientes profesores

Al señor Francisco J. E de Francés, en el Liceo d bres de Chillán;

A doña María Gumercin varrete y Lagos, directora Escuela N.o 57, de Santiag

A doña Adela Ossandón directora de la Escuela N.o Santiago;

A don Víctor Arce, inspector neral y profesor de Castella del Liceo de Hombres de Cauque nes;

A doña Blanca Aguilera, profesora del Liceo de Niñas N.o 1.

POR LA MONEDA

DELEGADO AD HONOREM AL CONGRESO INTERNACIONAL del Frío, se nombró a don Oscar Bravo. Ese torneo se celebrará próximamente en Roma.

LA CANCILLERIA HA PEDIDO A LAS LEGACIONES Y Embajadas de Chile en Europa, den toda clase de facilidades a don Julio Subercaseaux, en su misión de estudio de las cuestiones relacionadas con el Crédito Agrario y con la industria del pasto.

LOS OBREROS CESANTES DEL NORTE CONCURRIERON nuevamente ayer a la Presidencia de la República. El Primer Mandatario de la nación les manifestó que muy pronto se iniciarán algunas obras, donde encontrarán trabajo.

DON IGNACIO UGARTE, EX - DIRECTOR DE LA OFICINA de Especies Valoradas, conferenció ayer breves momentos con el Presidente de la República y con el Sub - Secretario de Hacienda, don Rodrigo Sánchez Mira.

EL SECRETARIO DE LA LEGACION DEL JAPON VISITO ayer la Cancillería y conversó con el Sub - Secretario, señor Rocuant.

EN LA MAÑANA DE AYER EL MINISTRO DE HACIENDA se dedicó a estudiar cuestiones relacionadas con la industria salitrera. En la tarde concurrió al Senado, en compañía del Superintendente de Aduanas. Allí se efectuó una reunión con los parlamentarios de Santiago y Valparaíso, con quienes trató lo relacionado con los puertos de San Antonio y Valparaíso.

EN LAS OFICINAS DE LA PRESIDENCIA DE LA REPUBLICA se están efectuando una serie de arreglos. Desde hace tiempo, no se había innovado en esas importantes dependencias.

EL INTENDENTE DE TARAPACA, DON EMILIANO Bustos, está citado para esta tarde, a las tres, en la oficina del Ministro del Interior. Tratará con el señor Ibáñez respecto de la provincia de su jurisdicción.

A SU DILECTISIMA CLIENTELA
LOS GRANDES ALMACENES DE LA
FABRICA DE CATRES
Alameda esq. Av. España

OFRECEN UNA DEMOSTRACION PRACTICA del MEJOR CALIFONT que ha llegado a Chile

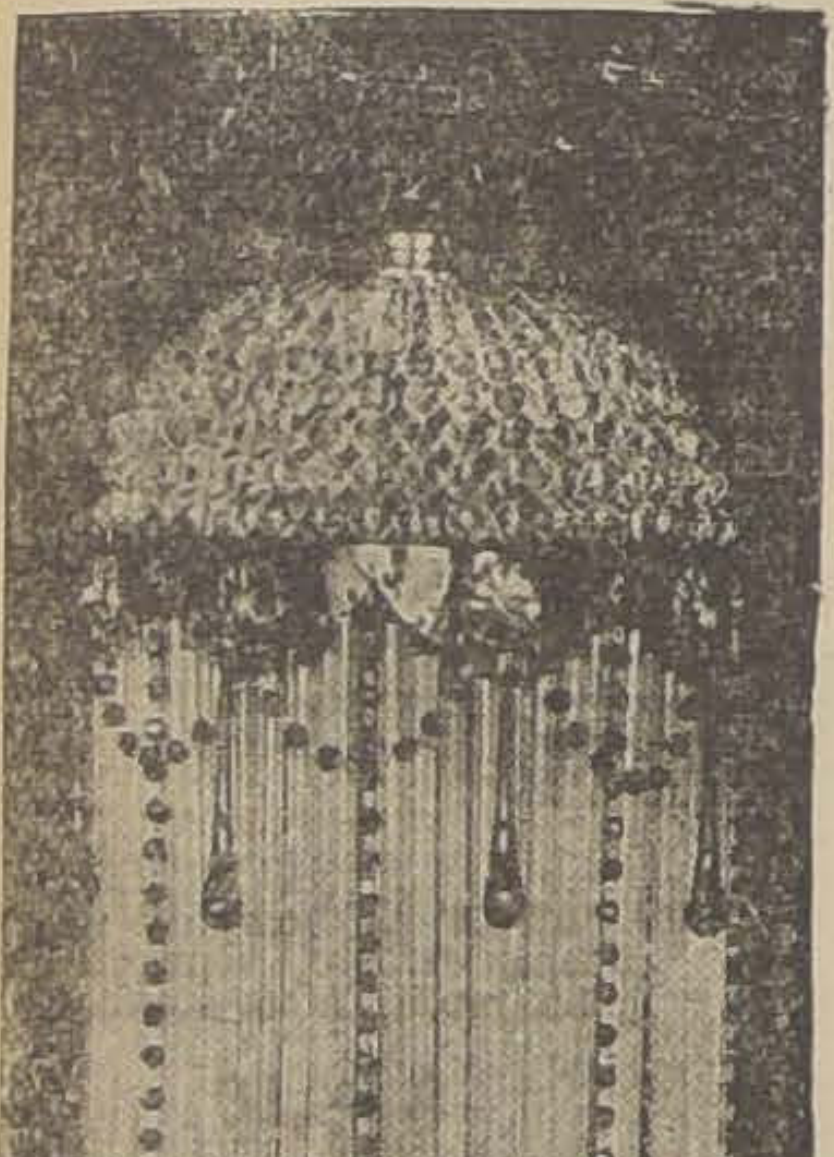

ELEGANTES farolas para pasadizos, con artísticas aplicaciones y rodeados de caireles a

$ 49.50

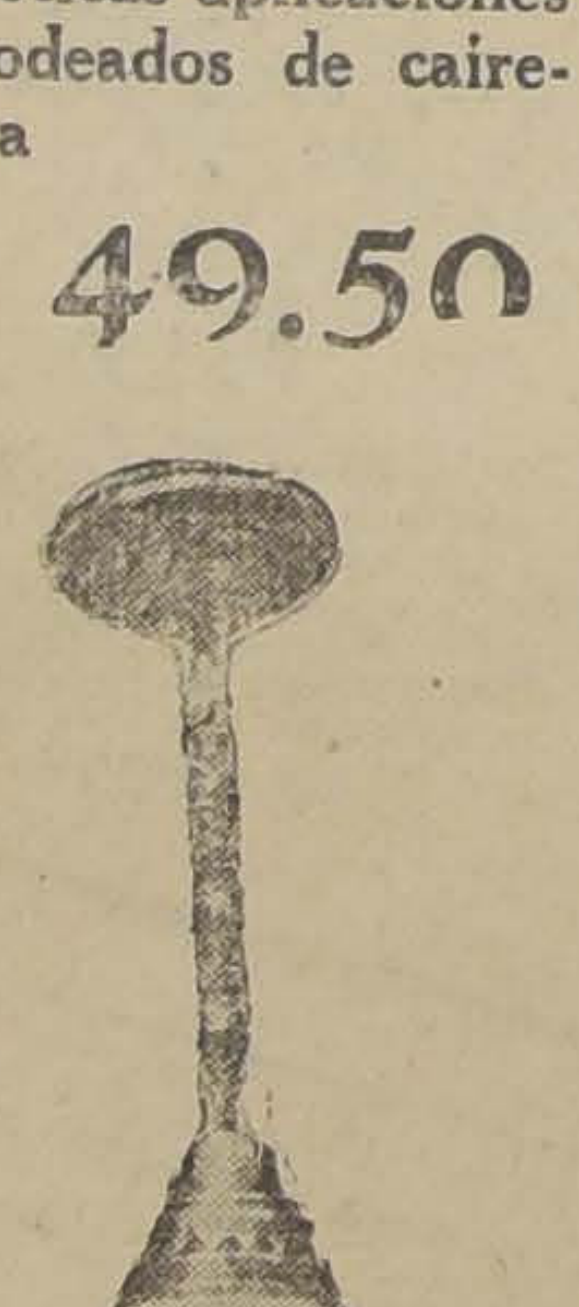

MODERNISIMOS faroles de opalina, apropiados para pieza de baño y pasadizos a

$ 38.50

BAÑOS de fierro enlozado, con pequeñas averías, compuesto de dos llaves, desagüe, rebalse, pitón y cadena, todo niquelado a precios de verdadera ocasión.

LAVATORIOS rectangulares de muy buena marca inglesa, de una llave, pitón y cadena todo niquelado, con pedestal de fierro a

$ 80.00

LAVATORIOS de pedestal, compuestos de dos llaves, desagüe, etc., todo niquelado, de porcelana inglesa garantida a

$ 218.00

W. C. corrientes, completos, con taza blanca, estanque reglamentario de 18 litros, con bajada de plomo de 1 1|4 collarín y zoquete, tapa barnizada y pernos niquelados, etc., etc. a

$ 96.50

PISOS blancos para baño, forma almendra, esmaltados a

$ 13.80

PAÑERAS blancas de un só lo brazo a

$ 2.00

PAÑERAS niqueladas muy prácticas a

$ 12.00

CALENTADORES a gas forma cilíndrica, muy económicos a

$ 188.00

BIDETS ingleses, loza blanca, con rebalse, desagüe y dos llaves, todo niquelado a

$ 143.00

"LE BAYARD"
Califont a Gas automático

Válvula "IDEAL"

Patentado S. G. D. G.

ENTERAMENTE METALICA

Paso de agua; paso de gas.

La mejor porque es la más simple.

No se repara porque ella no tiene jamás necesidad de ser reparada.

El principio de la válvula Ideal S. G. D. G. consiste en obtener automáticamente la abertura de la llave del gas para el establecimiento de una corriente de agua, haciendo oscilar un tronco rígido y en asegurar de una manera absoluta el estancamiento de la cámara de gas para el empleo de un tubo de bronce rojo.

Nuestros aparatos no son entregados por el fabricante antes de un ensayo minucioso y una verificación completa de su buen funcionamiento. Ellos deben dar pues los resultados que nosotros indiquemos si todas las instrucciones son bien seguidas.

Las serpentinas de estos aparatos está construída en tubos de cobre rojo sin soldadura de una gran sección y de una sola circulación de agua, lo que evita toda posibilidad de estrartge.

Su forma razonable (moderada) permite una utilización completa del calor desprendido por los gases quemados.

El agua de condensación no puede caer sobre los quemadores, pues aquella es recogida completamente por una canal de cobre rojo embutida, y de ahí traída directamente al enlace de condensación.

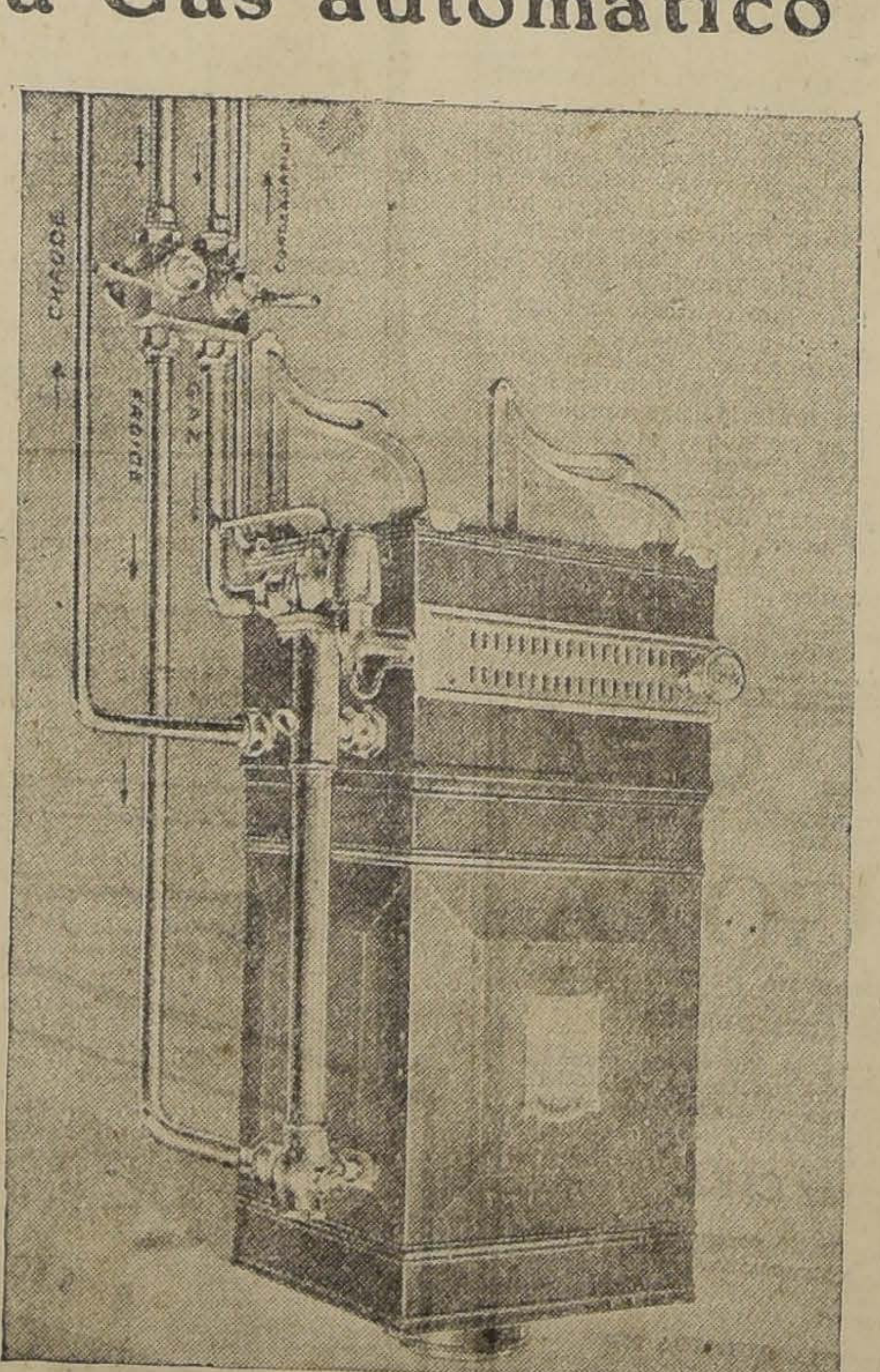

Los quemadores movibles pueden ser sacados enteramente, lo que permite una limpieza fácil.

Una fuerte toma de aire dispuesta bajo del aparato asegura una combustión normal. Más de 1.000,000 de aparatos en funcionamiento en toda Europa. Invitamos a Ud. a nuestro establecimiento para que vea funcionar estos califonts.

SERVICIO DE MESA de semi porcelana inglesa, compuesto de 83 piezas para 12 personas, con guarda azul o guarda verde, el juego a

$ 285.00

LOS mismos servicios en otros decorados a

$ 220.00

LOS mismos blancos en modelo "Espiga" a

$ 175.00

JUEGOS de Cubiertos de "Alpaca", metal inalterable, compuestos de 85 piezas, el juego a

$ 255.00

JUEGOS de copas de 60 piezas con 5 docenas de copas en tamañoh distintos y en buena calidad a

$ 48.50

JUEGOS de té compuestos de cinco piezas de bronce niquelado a

$ 89.50

JUEGOS de lavatorios de loza reforzada blanca de la celebrada marca "Espiga", compuestos de jarro, palangana, bacinica, jabonera y cepillera, el juego a

$ 45.00

PLATOS blancos, hondos y extendidos, de loza inglesa a

$ 1.10

TAZAS blancas para té, de loza inglesa a

$ 1.20

BANDEJAS con fondo de loza Mayólica y borde de metal niquelado

$ 8.90

LECHERAS de loza inglesa a

$ 3.90

JUEGOS de [illegible] de loza vidriada, en color verde, compuestos de tetera, azucarero y lechero, el juego a

$ 13.90

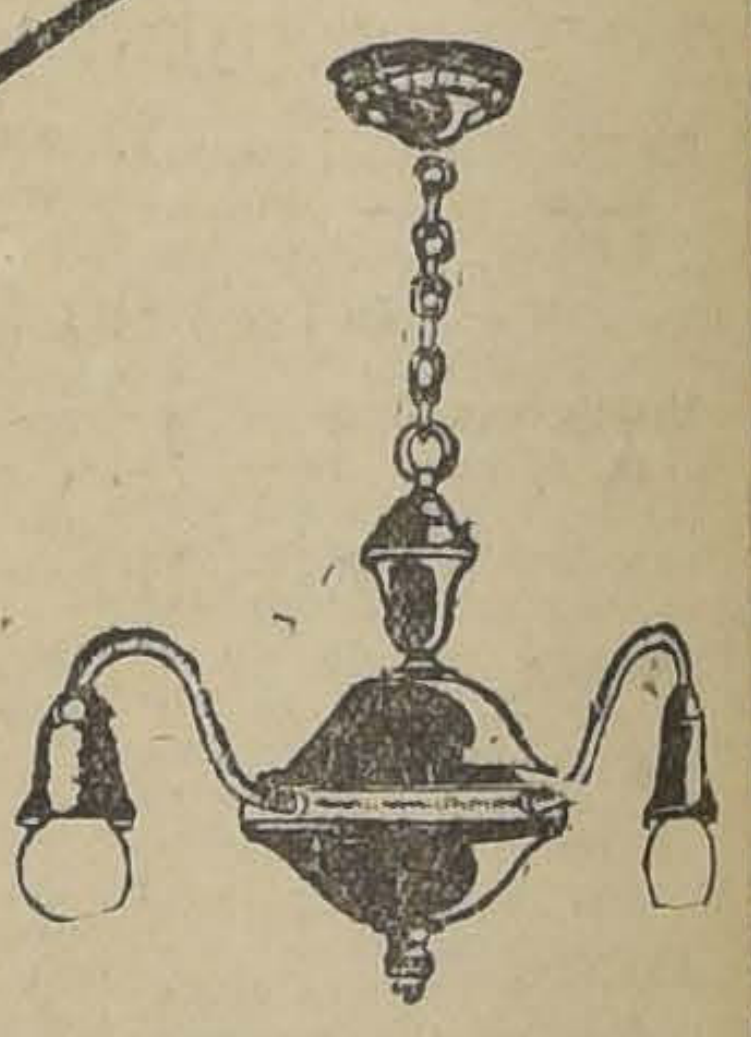

LAMPARAS de bronce en color oscuro, de tres luces, apropiadas para escritorio o salas a

$ 68.50

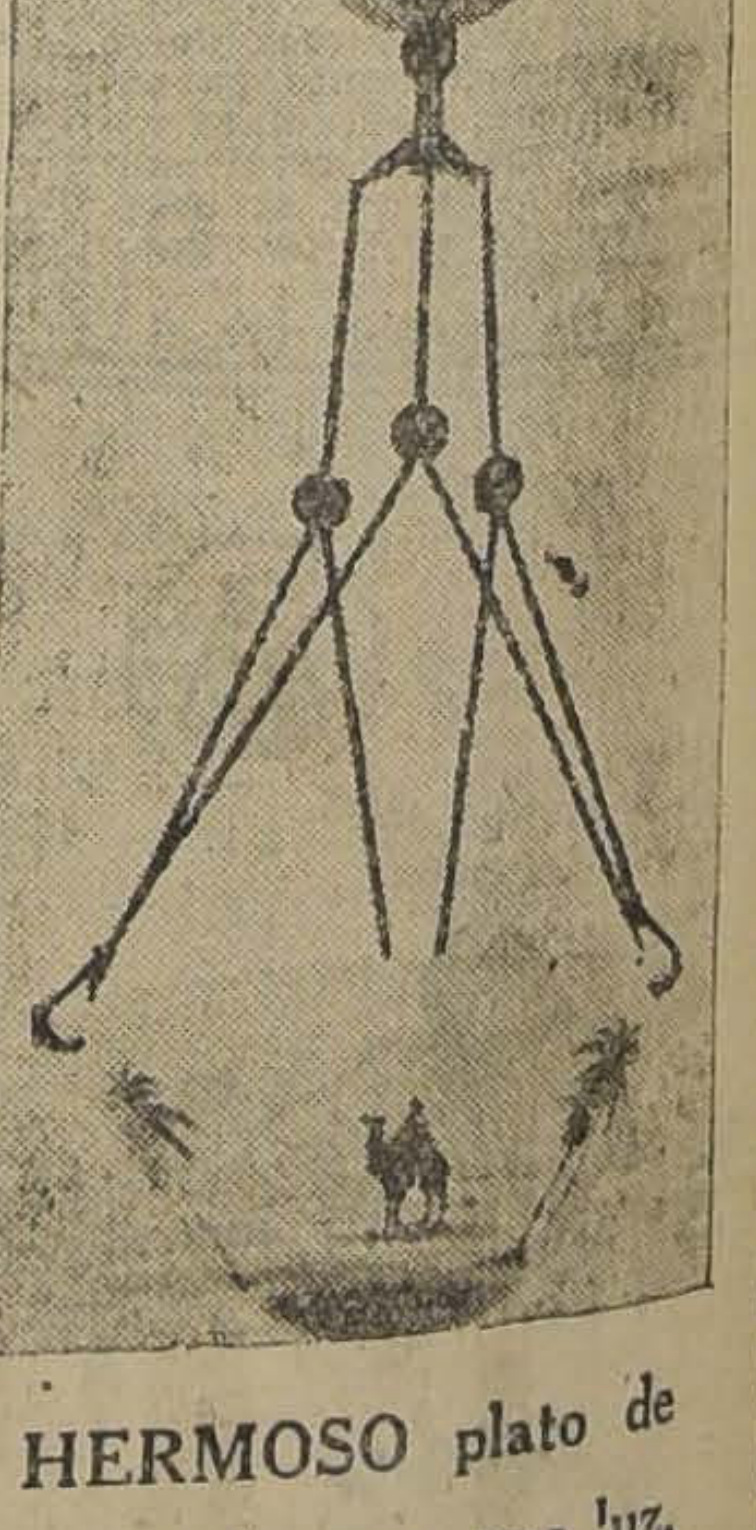

HERMOSO plato de cristal para una luz, modelo de mucho gusto a

$ 59.50

Bolivia prefiere tratar el asunto del Pacífico en Washington

EL PRESIDENTE SILES EN SU RESPUESTA DECLARA QUE EN LA ACTUALIDAD EL OFRECIMIENTO CHILENO NO TIENE EL MISMO VALOR DE ANTES

En nuestra edición de ayer dimos cuenta de la contestación del Gobierno de Bolivia a las insinuaciones que desde Chile se le habían hecho para buscar una fórmula de arreglo de la cuestión del Pacífico en la cual se consultarían las aspiraciones de ese país.

Como se sabe, en la respuesta del Presidente de Bolivia, Excmo. señor Siles, a esta invitación propiciada desde Chile, ha contestado que su Gobierno se abstendrá por el momento de intervenir en cualquiera negociación, agregando que fundamenta esta resolución en el hecho de que no se le han formulado proposiciones concretas y determinadas.

Ampliando nuestras informaciones acerca de la contestación de Bolivia, podemos hoy agregar que el Excmo. señor Siles manifiesta, fuera de las consideraciones que se conocen, que para que el Gobierno de La Paz no tiene en la actualidad el mismo valor de antes, cualquier ofrecimiento de Chile relacionado con Tacna y Arica.

Sobre este particular, manifestaría el Presidente Siles que, después del acuerdo de la Comisión Plebiscitaria de Arica, si Chile ofreciera la entrega de Tacna y Arica a Bolivia, no tendría este ofrecimiento para su país el valor anterior a esa fecha.

Terminaría manifestando el Presidente Siles que por estas consideraciones, su Gobierno estima que sería preferible tratar esta cuestión en la capital de los Estados Unidos.

S. E. fué cumplimentado ayer

POR NUMEROSAS PERSONAS QUE PASAN A SU DESPACHO

Desde las primeras horas de la mañana de ayer se notó una actividad extraordinaria en la Presidencia de la República debido a que numerosas personas pasaron a saludar al Primer Mandatario de la Nación.

Los jefes de servicios, militares, miembros del Cuerpo Diplomático, políticas y sociales, concurrieron a presentarle sus respetos al Excmo. señor Figueroa Larraín.

Por su parte, los generales del ejército que se encuentran en Santiago concurrieron también a saludar al señor Figueroa.

De provincias y de distintos puntos se enviaron al Presidente de la República atentos saludos telegráficos.

Manifestación a un conocido industrial

Continúan recibiéndose adhesiones para la manifestación con que los amigos del conocido industrial señor Arturo Flores Vargas, le exteriorizarán sus simpatías, con motivo de la desgracia que le aflige, por haberse incendiado el establecimiento de Librería de su propiedad.

El comité organizador ha hecho repartir una invitación especial para esta manifestación que tendrá lugar el 1.o de Agosto próximo en el local de la calle Bandera 564, altos.

Las tarjetas para esta manifestación se pueden obtener en los siguientes puntos:

Local de la manifestación, Bandera 564, altos; Talabartería, Delicias 522; Talabartería, Chiloé 1373; Cigarrería, Puente esquina Mapocho, Mercado Central; Centro Social, San Diego 188; Centro Social, San Alfonso 7; casa particular, Lord Cochrane 1164, don José Luis Alarcón, E. Ramírez; Cigarrería Lacunza, San Diego 1463.

Música en la Plaza de la Independencia

Programa que ejecutarán las bandas montadas de la guarnición, hoy Miércoles de 6 1|2 a 8 P. M., bajo la dirección del director de las bandas del Ejército, maestro Guillermo Farr Latorre:

1.—Schurter—"Rey del Fuego", marcha militar.
2.—Schwelnsberg—"Cleopatra" obertura.
3.—Beethoven — Fantasía de la ópera "Fidelio".
4.—G. Farr—Páginas de Album,
a) Vals Romántico,
b) Canción Nocturna,
5.—O. Pérez Freire—El Alcazar de las Perlas, shimmy.
6.—F. Rando—Cruz de Guerra, marcha militar.

UNA INVITACION A TODAS LAS EX-ALUMNAS DEL LICEO DE NIÑAS "ROSARIO ORREGO"

Con motivo de los preparativos que se hacen para conmemorar el próximo aniversario del Liceo de Niñas N.o 4 Rosario Orrego, se ha invitado a las ex alumnas que pertenecieron a ese establecimiento, durante el período comprendido entre los años 1906 y 1916, a que concurran al Liceo el Lunes o Martes de 4 a 5 P. M., para cambiar ideas sobre la celebración que se proyecta.

Asimismo se ha invitado a las exalumnas de los años comprendidos entre 1916 y 1925, el Miércoles y el Jueves de la semana venidera, de 4 a 5 P. M. Las señoritas Varas y Salas, atenderán a las personas que concurran, en el Liceo, y en la Universidad la señorita Yolanda Blondi, de 11 a 12 A. M. y de 4 a 6 P. M., todos los días.

Se pedirá la aprobación de dos duodécimos

PARA PAGAR LOS SUELDOS DE JUNIO Y JULIO

En el Ministerio de Hacienda se nos informó en la tarde de ayer que el Ministro señor Silva Somarriva estaba redactando un mensaje por medio del cual se pediría al Congreso Nacional la aprobación de los duodécimos correspondientes a los meses de Junio y Julio, a fin de atender al pago de los empleados de la administración pública.

También se nos agregó que el mensaje en referencia sería enviado a las Cámaras en el caso de que no se aprobara pronto la Ley de Emergencia, cuya discusión está pendiente. Aprobada esta Ley, se pagaría a los empleados, de acuerdo con sus disposiciones.

EDUCACION

DIAS Y CONDICIONES EN QUE DEBERAN REINCORPORARSE LOS ALUMNOS DE PEDAGOGIA

MAÑANA SE INICIARA LA MATRICULA DE LOS CURSOS DE CASTELLANO Y FRANCES

De acuerdo con lo resuelto por el Consejo de Instrucción Pública, en su sesión del Lunes último, los alumnos del Instituto Pedagógico que deseen continuar en el establecimiento, deberán solicitarlo dentro de los plazos que a continuación se indican.

Jueves de 9 a 10 A. M. Primer año de castellano.

Jueves, de 10 a 11 A. M. Segundo año de castellano.

Jueves, de 11 a 12 A. M. Tercer año de castellano.

Jueves, de 3 a 4 P. M. Cuarto año de castellano.

Jueves, de 4 a 5 P. M. Primer año de francés.

Viernes de 9 a 10 A. M. Segundo y tercer año de francés.

Viernes de 10 a 11 A. M. Cuarto año de francés.

Viernes de 12 a 12 M. Primer año de inglés.

Viernes de 3 a 4 P. M. Segundo y tercer año de inglés.

Viernes de 4 a 5 P. M. Cuarto año de inglés.

Viernes de 5 a 5 1|2 P. M. Alemán e italiano.

Sábado de 9 a 10 A. M. Primer año de matemáticas.

Sábado de 10 a 11 A. M. Segundo, tercero y cuarto año de matemáticas.

Sábado de 11 a 12 M. Primer año de ciencias.

Sábado de 3 a 4 P. M. Segundo y tercer año de ciencias.

Sábado de 4 a 5 P. M. Cuarto año de ciencias.

Sábado de 5 a 6 P. M. Primero, segundo, tercero y cuarto año de historia.

Las bases acordadas por el Consejo de Instrucción Pública, son las siguientes.

1.o Los alumnos que aspiren a continuar en el establecimiento, presentarán al Director, dentro del plazo fijado por éste, una solicitud en la cual se anotarán, entre otros, los siguientes datos:

a) Nombre y domicilio del padre, guardador o apoderado.

b) Nombre y domicilio de las personas que puedan dar informaciones del candidato; y

c) Domicilio del interesado.

2.o Las solicitudes serán resueltas por una comisión de profesores del Instituto Pedagógico, cuya designación correrá a cargo del Rector de la Universidad. Formará también parte de esta comisión el secretario general de la Universidad.

Presidirá sus funciones el director del establecimiento y actuará como secretario el inspector general del mismo.

3.o Dicha comisión determinará, en vista de los antecedentes de los aspirantes, los alumnos que pueden aceptarse en cada una de las asignaturas.

4.o Para resolver cada solicitud, la comisión tendrá en cuenta, además de la circunstancia indicada en el número anterior, la preparación del candidato y muy especialmente sus condiciones morales, de acuerdo con lo establecido en el reglamento, y en la forma que estime conveniente.

5.o Tanto el alumno cuya solicitud haya sido aceptada, como su padre, guardador o apoderado, suscribirán una promesa, en que el primero se compromete a respetar los reglamentos, a sus profesores, y a las autoridades universitarias, y los segundos, a hacerse responsables de la promesa otorgada.

6.o Se dará al alumno que se halle en el caso indicado en el número anterior, una cédula de inscripción, que llevará el retrato del mismo, su firma y la anotación de la asignatura y año a que pertenece, y todo ello autorizado con la firma del director y el sello del establecimiento.

Ternas formadas por el Consejo de Educación Primaria

Bajo la presidencia del Ministro de Instrucción Pública, señor don Alamiro Huidobro, celebró sesión ordinaria el Lunes último el Consejo de Educación Primaria.

Leída y aprobada el acta de la sesión anterior, el Consejo formó las siguientes ternas para la provisión de los empleos que a continuación se indican:

Para la escuela de 2.a clase N.o 22 de Osorno: doña María L. González Barrientos, doña Teresa Montecinos Rozas y doña Herminda Flandos M.

Para la dirección de las siguientes escuelas de 3.a clase:

De la 8 de Coquimbo: doña Artemisa Aguila Pizarro, doña Zoila Harry Wood y doña Mercedes Alvarez Gómez; de la 9 de Ovalle, don Luis Salfate Pastene, don Remigio Araya Macaya y don Oscar de la Cruz Elorza; de la 3 de Petorca: doña Leontina Toro Fernández, doña Juana Tapia Honorato y doña María Ulloa Ulloa; de la 11 de Petorca: doña Teresa Avaria Bustamante, doña Zoralda Araya Contreras y doña Leonor Castro Navarrete; de la 23 de Petorca: doña Julia Fernández Pérez, doña Valentina Mansilla Jiménez y doña María Ibacache Lira; de la 14 de Quillota: doña Ernestina León Hinojosa, doña Ana Dacostte Orbetta y doña Norma Cavagnaro Ravestrello; de la 14 de San Antonio: doña Rebeca Morales González, doña Luz Paredes Godoy y doña Aída Parraza Costa; de la 21 de San Fernando; don Vicente Bravo Contreras, don Eleuterio Vidal Pino y don Luis Escobar Toledo; de la 6 de Parral: doña Auristela Alvarado Cáceres, doña Fredesvinda Saavedra Molina y doña Normandina Saldías Muñoz; de la 25 de Cañete: doña Teresa Cortés López, doña Orfilia Valdebenito Saravia y doña Orfelina Hinostroza Mendoza; de la 5 de Llanquihue: don Pedro Quintana Mansilla, don Aladino Cortés Becerra y don Conrado Barría Soto; de la 26 de Llanquihue: doña Aurisaela Serona Barría, doña Blanca Garcés Vargas y doña Almorinda Barría.

Autorizó a los presbíteros don José Pérez León, don Ramón Castillo y don Luis A. Palma, para hacer clases de doctrina y moral cristianas en las Escuelas N.o 1 de Quilla, N.o 1 de Concepción y N.o 2 de Rere, Comunal de Espejo.

Designó como sus representantes en las Juntas Comunales que se indican a las siguientes personas: don Manuel Araya Valverde para la Junta Comunal de Educación de Arica y a don Carlos Larraín para la Junta Comunal de Espejo.

A fin de hacer un mejor aprovechamiento de los locales, autorizó el funcionamiento alternado de algunas escuelas rurales del departamento de La Serena.

Autorizó la inversión de $6,400 destinados a la adquisición de materiales destinados al sostenimiento de la Sección Decorado Escolar.

Despachó, finalmente diversos asuntos relacionados con los locales que ocupan las Escuelas Fiscales y solicitudes particulares del personal.

OBSERVE NUESTRAS VIDRIERAS

HOY CONTINUAMOS
NUESTRA GRAN LIQUIDACION
ANTES de BALANCE

A PRECIOS INVEROSIMILES OFRECEMOS
Todos los Artículos Restantes de la Presente Estación

ANOTAMOS A CONTINUACION ALGUNAS DE LAS OPORTUNIDADES MAS SOBRESALIENTES EN NUESTROS DEPARTAMENTOS

PARA SEÑORAS

VESTIDOS en terciopelo de lana, reps y géneros de fantasía, modelos variados, $ 89.00, $ 59.00, $ 39.00, $ 29.00 y
$ 19.00

VESTIDOS importados, modelos muy elegantes y de gran moda, $ 350.00, $ 290.00, $ 190.00 y
$ 145.00

TRAJES SASTRE en géneros de pura lana, lindos modelos, $ 125.00 y
$ 95.00

ABRIGOS en telas de gran moda, modelos muy nuevos, $ 195.00, $ 175.00 $ 145.00, $ 125.00 y
$ 95.00

ABRIGOS negros, muy rica clase, adornados de pieles, $ 145.00; sin pieles
$ 125.00

SALDOS en ABRIGOS colores azul y negro, bonitos modelos, para niñas de 6 a 7 años
$ 19.90

SALDOS de uniformes en sarga de lana, para colegialas, de 4 a 9 años
$ 14.90

UNIFORMES para el colegio, en sarga de rica lana, para niñas de 10 a 16 años
$ 29.00

BLUSAS en muselina de lana, modelos de todo gusto, para señoras
$ 19.00

BATAS en moletón de lana, buena calidad, modelos muy nuevos
$ 29.00

SOMBREROS importados, en peluche terciopelo de seda y fieltro, saldados a $ 29.00 y
$ 19.00

SOMBREROS importados, en paño de semi - fieltro, colores de moda, liquidados a $ 12.90, $ 9.90 y
$ 6.90

UN LOTE DE PULL-OVERS, paletóes, trajes y batas, en tejidos de lana, modelos y colores de gran moda, a $ 120.00, $ 85.00, $ 49.00, $ 29.00 y
$ 19.00

UN LOTE DE MEDIAS DE LANA, seda y algodón, en negro y colores de moda, el par $ 19.00, $ 6.90, $ 3.90 y
$ 2.50

UN LOTE DE CAMISETAS y boleros en algodón, buena calidad, con mangas largas o cortas, a $ 4.90 y
$ 3.50

UN LOTE DE CORSES en satín, cotí o seda, diversos modelos, a $ 35.00, $ 15.00 y
$ 7.90

UN LOTE DE CAMISAS de noche, en rico moletón; matinées, en moletón de lana; enaguas y combinaciones de seda, a $ 29.00, $ 24.50 y
$ 19.50

UN LOTE DE MALETINES modelos surtidos, en seda y en cuero de fantasía, $ 21.90, $ 18.50 y
$ 12.90

UN LOTE DE MALETINES finos, lindos modelos, en seda y cuero de fantasía, a $ 39.00, $ 29.00 y
$ 25.00

UN GRAN SALDO EN GUANTES imitación gamuza, colores gris y marrón, con puños de fantasía, el par
$ 4.50

GUANTES en cabritilla negra, clase fina, con puños de fantasía, $ 19.80 y
$ 17.50

GRAN SALDO DE GUANTES para señoras, y niñas, diferentes clases, desde
$ 1.50

ZAPATILLAS en cabritilla negra o gamuza, taco Luis XV, saldo de medidas, $ 26.00 y
$ 19.00

ZAPATILLAS en cabritilla negra y en charol, taco 1|2 francés, para señoritas, $ 25.00 y
$ 15.00

UN LOTE de fantasías para sombreros, desde
$ 1.00

UN SALDO de GALONES de pasamanería el metro, desde
$ 0.50

UN LOTE de HORMAS de paño, a
$ 4.90

SEDA en ovillos, marca "Nacrita"
$ 0.95

RETAZOS de **CINTAS**, bordados y galones, desde
$ 0.20

RETAZOS

EN TODOS LOS DEPARTAMENTOS DE ARTICULOS

Para Caballeros

CONTINUA LA GRAN REALIZACION A PRECIOS SORPRENDENTES

CASA FRANCESA

HOY Miércoles

ESTABLECIMIENTO
cachureo, instalado local central, comercial, vendo a puertas cerradas, por ausentarse su dueño.
Tratar:
MONEDA 2210
de 1 a 2

CREMA
para masajes faciales, blanca y rosada, de la Botica Petersen, Valparaíso, tiene lista para entregar:
BOTICA PORTEÑA
ALAMEDA 867

Un testamento que produce gravísimas actuaciones judiciales

DOS ABOGADOS SE QUERELLAN ANTE EL JUEZ SEÑOR VILLAGRA, Y ESTE MAGISTRADO, DESPUES DE MUCHAS DECLARACIONES, ORDENA LA DETENCION E INCOMUNICACION DEL SEÑOR NICANOR

MARAMBIO.— AYER EN LA MAÑANA FUE DETENIDO EL NOTARIO, ANTE QUIEN SE OTORGO EL TESTAMENTO Y EN LA NOCHE SE LE TRASLADO A UN PENSIONADO EN ESTRICTA INCOMUNICACION

NUMEROSAS PERSONALIDADES TRATAN DE VISITAR EN SU PRISION AL NOTARIO, A FIN DE MANIFESTARLE SU INCONDICIONAL ADHESION

En uno de los días de la semana pasada se presentó al juzgado del crimen de turno servido por el juez don Andrés Villagra, una querella entablada por dos abogados de esta capital, los señores Aureliano Quijada Burr y Eduardo Grez Padilla en representación de los deudos de la señora María Mercedes González Julio v. de Schroeders, recientemente fallecida en esta capital en su residencia de la calle de Catedral.

Desde los primeros instantes, esta querella tomó gran importancia, pues el juez señor Villagra le dedicó varias horas al día de constante trabajo que han culminado con varias órdenes que han sido el tema de todos los comentarios no sólo en los círculos judiciales sino también en aquellos en que conviven las personas que aparecen mezcladas en la causa.

A fin de que los lectores se den una idea de este ruidoso litigio que se sigue en un juzgado en lo criminal, vamos a exponer algunos antecedentes recogidos en los mismos sitios donde ellos se desarrollan.

SE TRATA DE UN TESTAMENTO

Antes de morir la señora González Julio llamó a su lecho de enferma a un notario con el objeto de que oyera sus últimas disposiciones testamentarias.

Acudió al llamado el notario señor José Vicente Fabres, caballero ante quien la enferma otorgó su testamento, previa las formalidades de estilo.

Ese testamento fué cerrado.

El notario señor Fabres estuvo ante la enferma el tiempo suficiente que demoró en aquella importante diligencia judicial y oyó de los labios de la señora González Julio sus últimos deseos que fueron estampados en el importante documento que es hoy día materia de la investigación judicial que tiene preocupado al juez señor Villagra, a los deudos de la testadora y a los abogados que defienden el pro y el contra en esta causa.

ANTE LAS CLAUSULAS TESTAMENTARIAS

Hace poco, cumpliendo con las disposiciones legales, se procedió a abrir el testamento ante las autoridades judiciales respectivas.

La señora fallecida había dejado como albacea en tenencia de bienes al señor Nicanor Marambio.

En consecuencia, todos los bienes, que se hacen subir a cerca de dos millones de pesos, quedaban en poder de este caballero.

Los deudos, ante lo ocurido, dieron los pasos necesarios para defender sus intereses que creyeron amagados.

NO ESTABA EN ESTADO DE TESTAR

Según los deudos que han presentado la querella, la señora González Julio no estaba en estado de testar cuando otorgó sus últimas disposiciones.

Los médicos de cabecera así lo habrían informado.

Pero el notario no habría notado dificultad, pues, según este funcionario, no hubo para qué ayudarla, recordando ya a sus parientes, etc., como suele hacerso en los casos en que los enfermos se hallan muy mal.

En consecuencia, en esos momentos, procedió a autorizar el testamento con todas las formalidades de la ley.

¿FALSIFICACION O ADULTERACION?

Los deudos estiman que ese testamento puede ser falsificado o adulterado.

Para creer en esto se basan en que la testadora, teniendo a tantos parientes cercanos, no se hubiere acordado de ellos en ese momento tan solemne.

Por esta causa, algunos llegan a estimar que la enferma pudo haber sido secuestrada en los instantes que dictaba sus últimas disposiciones.

Y con el fin de dejar en claro lo ocurrido, buscaron sus abogados, los que han entablado la querella ante el juez del crimen de turno.

INTERVIENE LA JUSTICIA

El juez señor Villagra, tan pronto como recibió el denuncio ordenó en el acto iniciar el sumario respectivo.

Por intermedio de la Sección de Seguridad hizo notificación a numerosas personas, las que se presentaron a prestar declaración ante el magistrado.

Estas personas son muchas, pues además de las declaraciones prestadas por los médicos de cabecera de la enferma, de varias personas relacionadas con ella, llegó hasta el tribunal el propio confesor de la señora González Julio, que expuso que la señora no estaba en situación de testar.

LA PRIMERA DETENCION

El juez señor Villagra llamó también al tribunal al señor Nicanor Marambio, a quien se tomaron diversas declaraciones.

En uno de los últimos días de la presente semana el señor Marambio quedó detenido e incomunicado de orden del juez señor Villagra, dándosele como sitio de prisión una de las salas de la Sección de Seguridad.

En ella permanece hasta hoo que es el 5.o día y que debe ser el último como prisión preventiva, pues al no ser encargado reo deberá ser puesto en inmediata libertad.

Se halla a cargo de la defensa del señor Marambio el abogado señor Cañas O'Ryan.

SE DETIENE AL NOTARIO SEÑOR FABRES

Pero la orden que más impresión ha causado en los diferentes círculos ha sido la que se expidió en contra del notario señor José Vicente Fabres.

Con el objeto de cumplir esta orden, en la mañana de ayer el comisario de investigaciones, señor Maturana, se trasladó a la oficina del señor Fabres y le hizo ver el objeto de su viaje.

El señor Fabres lo acompañó al tribunal y después de dar otra declaración ante el juez señor Villagra, este caballero pasó también a la Sección de Seguridad como detenido.

Allí permaneció todo el día.

A UN PENSIONADO

Algunos deudos del señor Fabres presentaron un escrito al tribunal solicitando que este caballero, por el mal estado de su salud, fuera trasladado a otro punto.

El juez dispuso que se le trasladara a un pensionado dándosele para que escogiera ya el de San Vicente o el del Salvador.

Como a las 7 de la noche, el señor Fabres era conducido en un coche a uno de los establecimientos indicados.

De orden del juez señor Villagra deberá permanecer en ese Pensionado en la misma situación que estaba en la Sección de Seguridad.

Fueron muchas las personas que se trasladaron ayer a la Sección de Seguridad y al tribunal para ver al señor Fabres y lamentar la situación en que momentáneamente se encuentra.

EN EL DIA DE AYER

En toda la tarde de ayer se presentaron al juzgado numerosas personas con el objeto de prestar nuevas declaraciones.

Habían sido especialmente citados algunos señores médicos, la enfermera que atendió a la señora González Julio, y otros.

Por otra parte, el tribunal se constituyó en algunos sitios con el fin de interrogar a otras que aparecen mezcladas en la causa.

Numerosos abogados hicieron también antesala en el tribunal durante varias horas.

LOS ACUSADOS

Existe sobre las personas que se encuentra ndetenidas, especialmente del notario señor Fabres, la más firme creencia de que son inocentes y que sólo el celo de la justicia ha hch otomar estas medidas de rigor.

En todas partes se lamenta que este caballero se vea mezclado en un asunto con la justicia y se estima que sólo un error suyo puede ser la causa que lo tenga a estas horas detenido en un Pensionado.

Se espera que en estos días, tal vez hoy mismo, deberá quedar aclarada su situación y en salvo su honorabilidad.

El asalto a la casa del señor Larraín

LAS INVESTIGACIONES SIGUEN CON TODA ACTIVIDAD PARA DAR CON LOS CULPABLES

En todo el día de ayer la Sección de Seguridad continuó trabajando en el sentido de dar con los autores del asalto de que se hizo víctima a la casa del señor Rafael Larraín y del que dimos amplios detalles en nuestra edición última.

Como ya se sabe, a las 10.45 de la mañana dos sujetos, uno que llevaba cubierto el rostro con un antifaz y el último embozado con una bufanda se dejaron caer a esa casa ubicada en la calle de Santo Domingo N.o 3694, en circunstancias que el señor Larraín no se encontraba allí.

Los malhechores, después de atemorizar a la señora Eloísa Salcedo de Larraín y a una empleada suya llamada María Mancilla, a las que mantuvieron encerradas en algunas habitaciones a fin de que no se escaparan en demanda de auxilios, procedieron a recoger una pequeña caja en la que se guardaban dinero y algunas joyas.

Se llevaron también otras alhajas que encontraron en diversos sitios, un revólver y especies de vestir.

En el día de ayer se detuvieron varios individuos sospechosos y según nos informó uno de los jefes de la Sección de Seguridad a quien interrogamos al respecto, las investigaciones que se hacen llevan buen camino y aseguran que los malhechores autores del hecho que se relata caerán muy en breve en poder de la justicia.

Para asegurar el buen éxito de la pesquisa se han impartido diversas órdenes y se han hecho cargo de ellas los más activos detectives de la Sección de Seguridad que en otras ocasiones se han distinguido en esta clase de pesquisas.

En la tarde de ayer se dió cuenta de este hecho al juez del crimen de turno Sr. Soro Barriga, magistrado que se hará cargo de la instrucción del sumario respectivo, quien impartió en el acto las órdenes del caso.

LA VENTA DE RECOPILACIONES DE DECRETOS - LEYES

Se encuentra detenido en la Sección de Seguridad un individuo llamado Ernesto Urzúa Braga por el delito de estafas reiteradas.

Este individuo, haciéndose pasar como empleado de la Dirección del Trabajo y del Ministerio de Previsión Social, se presentó a varios negocios ofreciendo en venta recopilaciones de decretos-leyes relacionados con ese departamento.

El crimen del camino de "La Higuera"

En nuestra edición de ayer alcanzamos a informar acerca de un crimen ocurrido en la comuna de Ñuñoa y del que fué víctima un obrero agrícola llamado José Videla, que trabajaba en uno de los fundos ubicados en esos alrededores.

Se tuvo conocimiento de este hecho por el hallazgo del cadáver que fué encontrado en el camino de Las Higueras, fundo Macul.

El cadáver presentaba una profunda herida en el ojo derecho lo que dió origen a creer de que se trataba de un homicidio.

Tan pronto como la 13.a Comisaría se impuso de este macabro hallazgo procedió a hacer las primeras investigaciones del caso a fin de descubrir las causas de la muerte de Videla.

Las primeras investigaciones lograron establecer que el muerto era José Videla y que en todo el día anterior se le había visto beber en compañía de Luis Sepúlveda, Manuel González, José Carrasco, Juan Narváez y Horacio Jara.

Se buscó a estos sujetos todos los cuales fueron detenidos y trasladados a la comisaría indicada.

En casa de uno de ellos se encontró un pedazo de goma que ha servido para descubrir el hecho, si es que sean verdad las declaraciones que dieron los anteriormente citados.

Según el parte policial que la 13.a comisaría puso ayer a disposición del juez, los detenidos habrían confesado que eran los autores del crimen y que lo ejecutaron por despojar de la ropa y del dinero que llevaba consigo la víctima.

El cadáver habría sido despojado de las ropas para colocarle otras inferiores y en seguida arrojado al camino donde al día siguiente fué encontrado.

Los sindicados de culpables fueron puestos ayer a disposición del juez señor Soro Barriga quien los interrogó detenidamente, quedando todos detenidos.

Buscó alojamiento en la línea férrea

Se había quedado dormido en la línea férrea...

Y para no sentir los terribles fríos de estos días, se había cubierto con varios sacos.

Y no pensó más ni en los graves peligros que le significaba buscar un sitio de alojamiento como ése.

En circunstancias que el individuo dormía a pierna suelta pasó por allí el auto carril N.o 6 de la Empresa de los Ferrocarriles y la persona que lo guiaba no alcanzó a darse cuenta de ese individuo que estaba en la línea cubierto con sacos.

El auto carril lo atropelló, causándole, como es de imaginarse, contusiones y heridas de gravedad.

Cuando las personas que viajaban en ese auto-carril se dieron cuenta del accidente, se detuvieron en el acto e interrogaron a la víctima qué era lo que estaba haciendo en ese sitio, contestando que se había quedado dormido.

La víctima fué trasladada a esta capital, haciéndose cargo de ella los carabineros de la Tenencia de Mapocho.

Y de este punto fué trasladado en el acto a la Asistencia Pública.

El hecho de que damos cuenta ocurrió en los alrededores de la Estación de Colina.

La víctima se llama Julio Valdenegro.

El incendio de la calle de Nataniel

El juez del crimen de turno señor Soro Barriga dió comienzo en la tarde de ayer al sumario que se debe instruir para establecer las causas del siniestro de la calle de Nataniel N.o 1016 y que tuvo como consecuencias la destrucción de una fábrica de calzado.

A pesar del trabajo esforzado de los bomberos, el fuego tomó tales proporciones que no se pudo evitar **que las llamas consumieran el establecimiento.**

Los señores **Ramón y Angel Sancha,** propietarios de la fábrica fueron detenidos en los mismos momentos del siniestro y trasladados a la 4.a comisaría, desde donde fueron conducidos ayer a disposición del juez señor Soro Barriga.

El establecimiento incendiado tiene un seguro por $ 50,000 en las compañías "La Española" y "La Chilena".

Ayer en la tarde el juez interrogó detenidamente a los señores Sancha acerca del origen del incendio y dispuso que quedaran detenidos hasta conocer los resultados de las nuevas investigaciones que se practican.

Se designó perito y contador para que inspeccionaran los libros de contaduría de la fábrica.

Varios sujetos asaltan una residencia de Quilicura

La comandancia de policía de Quilicura dió cuenta ayer al juez del crimen de turno del siguiente hecho ocurrido en la Avenida Fermín Vivaceta N.o 1399 y que fué denunciado por doña Delia Toro Duque que tiene en ese sitio su residencia.

Dice la señora Toro Duque que a altas horas de la noche se dejó caer a su casa una partida de individuos encabezada por un tal Luis Riquelme con el objeto de asaltarla.

Los individuos se sustrajeron diversas especies y documentos de importancia después de haberla agredido con arma cortante.

Antes de retirarse, los sujetos despedazaron completamente un amoblado de la señora denunciante causándole perjuicios de consideración.

Como la reclamante no quiere dejar impune ese asalto de que ha sido víctima, se presentó a la comandancia de la policía de la comuna la que ha puesto ya los hechos en conocimiento de la justicia ordinaria.

REMITIDO

AL PUBLICO

Creemos indispensable dar a conocer ciertos hechos ocurridos durante los últimos días, que afectan a miembros de nuestras respectivas familias.

En consecuencia, vamos a proceder a hacer una exposición concisa y descarnada de estos hechos, a fin de que nuestros amigos y el público en general tengan una idea cabal de cómo se han producido y de las causas que los han originado.

El día 24 de Junio próximo pasado falleció en Santiago doña María Mercedes González Julio v. de Schroder. Esta señora, que carecía de herederos forzosos, había otorgado testamento abierto ante el notario don José Vicente Fabres, el 22 del mismo mes. En dicho testamento dejaba como legatario de la casa N.o 2552 de la calle de la Catedral a don Nicanor E. Marambio Cortés, para que la destinara a una obra de beneficencia, y lo designaba al mismo tiempo como su albacea fiduciario para la distribución de sus demás bienes, con arreglo a las instrucciones que previamente le había impartido.

La testadora, desde hacía algún tiempo, había manifestado sus propósitos de legar sus bienes a obras de caridad y beneficencia. Con este objeto, y para que se diera cumplimiento en la forma más correcta y honorable a sus últimas disposiciones, solicitó de sus amigos le indicasen el nombre de una persona que reuniera plenamente las condiciones requeridas para este delicado encargo. Habiéndosele indicado como una persona especialmente apta y digna la de don Nicanor E. Marambio Cortés, ella decidió rogarle que aceptase esa misión de confianza.

El señor Marambio, que no resultaba beneficiado personalmente, aceptó con todo desinterés, cooperar a los nobles fines de la testadora.

———

Semanas después de ocurrido el fallecimiento de la expresada señora, el 16 del actual, se encontraba el señor Marambio visitando la casa legada, en compañía de don Diego de Castro Ortúzar, cuando se presentó el Juez del Crimen, don Andrés Villagra, acompañado de su secretario y de varias otras personas, entre las cuales se hallaba don Aureliano Quijada Burr, exfiscal de la Corte de Apelaciones de Santiago y que, según después se supo, era pariente y representante de algunos parientes de la extinta, que habían formulado una acusación criminal relacionada con el testamento.

El señor Marambio fué sometido por el juez a un largo interrogatorio, en presencia del ex-fiscal señor Quijada Burr, quien presenció también la declaración de una sobrina de la señora González Julio, que fué llevada con tal objeto por la fuerza pública. Entretanto, el señor de Castro permanecía detenido en la casa, sin poder abandonarla hasta pasadas las nueve de la noche, desde las cinco, hora en que comenzó el interrogatorio.

En seguida, el señor Marambio fué conducido a su domicilio en donde se procedió a un registro de documentos, en presencia también del ex-fiscal señor Quijada y de otra persona extraña, como él, al servicio judicial.

De allí fué llevado el señor Marambio por el propio juez a la Sección de Seguridad donde quedó detenido e incomunicado.

Ante hechos tan insólitos y graves, la familia del señor Marambio pidió a los abogados don Ricardo Cabieses y don Alfredo Cañas O'Ryan que tomaran a su cargo la defensa, ignorando en absoluto la naturaleza y objetivo de la acusación que, por el estado de sumario de la causa, permanecen secretos.

———

En el día de ayer se ha llevado a efecto la detención del notario don José Vicente Fabres que, como hemos dicho antes, actuó en el otorgamiento del referido testamento.

Ante este nuevo hecho, tan extraño como los anteriores, aparece evidente la existencia de una maquinación tendiente a torcer los fines de la testadora, arrebatando sus bienes al objeto a que ella los destinó y frustrando de esa manera su última voluntad.

La circunstancia de que en la acción de los acusadores se encuentre mezclada la persona del abogado don Eduardo Grez Padilla, hace recordar casos análogos en que se ha pretendido echar mano, por parientes no favorecidos, de bienes dejados legal y legítimamente para fines de beneficencia u otros cualesquiera, frustrando la sagrada voluntad de los difuntos, como en el caso que nos acupa.

Hecha esta rápida exposición, no nos resta sino lamentar profundamente los vejámenes ejercidos en la persona de nuestros deudos, ya que estamos perfectamente tranquilos respecto de la decisión de la justicia.

Santiago, 21 de Julio de 1926. — **José Francisco Fabres. — Alejandro Marambio.**

Con motivo de estos incidentes, uno de los firmantes ha dirigido al señor Quijada la siguiente carta:

"Santiago, 19 de Julio de 1926.— Señor don Aureliano Quijada. — Presente. — Muy señor mío:

En la conferencia que tuve con usted el Sábado 17 del presente, me manifestó usted que sería fácil llegar a una transacción en el juicio criminal que usted patrocina como abogado contra mi señor hermano, don Nicanor Marambio. Me agregó usted que para proceder a ese arreglo, podríamos tener una reunión con mi señor padre y el juez señor Villagra.

Suspendí en ese acto mi respuesta, porque quise que ella fuera el reflejo del sentir de toda mi familia.

Puedo ahora comunicarle que mi familia entera rechazó indignada la idea propuesta por usted y que revela los propósitos perseguidos con la querella. La honra de nuestro deudo no se compra con dinero, sino que se rescata con una sentencia judicial absolutoria y con la aplicación oportuna de la sanción que corresponderá a los que han llevado el sufrimiento y la congoja al seno de un hogar respetable.

Tenga seguridad de que mis palabras no constituyen una de aquellas vulgares amenazas que suelen ser frecuentes en estos casos: son la expresión del convencimiento que todas las gentes de bien abrigan en orden a la necesidad de que el honor no quede entregado al ataque de un cualquiera.

Y para terminar, le diré que tengo también el encargo, que hago mío, de decirle que se le invita a usted a dar publicidad, tanto a esta carta como a los antecedentes en cuya virtud usted está procediendo. Nos sería muy grato ponernos frente a frente de usted ante la sociedad de Santiago.

De usted. — **Alejandro Marambio**"

UNIVERSIDAD DE CONCEPCION

SORTEO DE PREMIOS VERIFICADO EL 17 DE JULIO DE 1926.

N.o	Premios
10	
01007	120
01048	60
01058	120
01082	300
01088	60
11	
01103	120
01111	60
01140	120
01192	120
01193	60
12	
01206	300
01212	60
01234	60
01235	300
01267	60
01297	300
13	
01337	600
01351	120
14	
01431	120
01444	1200
01485	60
15	
01530	120
01535	120
01543	60
01582	300
16	
01686	120
01687	60
17	
01718	60
01730	60
18	
01806	60
01820	300
01825	60
19	
01918	60
01967	60
20	
02002	60
02029	300
02027	60
02034	1200
02089	60
02044	60
02096	300
21	
02108	120
02164	60
02167	60
02176	300
02180	300
22	
02233	1200
02245	60
02277	60
02287	60
02289	120
23	
02306	60
02332	60
02338	120
02355	60
02363	60
02366	60
24	
02456	600
25	
02555	60
02572	60
26	
02681	60
27	
02717	120
02730	120
28	
02833	60
02839	300
29	
02902	60
02922	60
02956	120
02970	60
30	
03004	60
03011	120
03019	120
03097	60
32	
03273	120
33	
03324	60
03339	120
03366	60
34	
03411	120
03419	120
03450	60
03475	60
03477	120
03481	60
03487	120
35	
03513	aprx. 2500
03514	. 100,000
03515	aprx. 2500
03523	60
03529	60
36	
03629	120
03686	60
37	
03723	60
03766	600
03773	300
38	
03821	60
03822	60
03826	60
03871	60
03887	60
39	
03905	120
03942	120
03965	600
40	
04002	300
04031	60
04035	300
04071	60
41	
04178	600
04182	60
04191	60
42	
04282	60
43	
04338	60
04389	60
44	
04402	300
04408	120
45	
04501	300
04504	600
04537	60
04559	60
04572	60
04589	120
46	
04600	60
04606	60
04650	120
04654	300
04672	60
04679	600
04693	1200
47	
04708	120
04767	60
48	
04830	60
04875	600
04892	60
49	
04913	60
50	
05018	600
05032	600
05097	60
51	
05107	120
05109	600
05112	60
05113	120
05125	120
05143	120
05144	60
05172	120
52	
05209	60
05218	60
53	
05355	800
54	
05437	60
05440	120
05447	120
05490	120
05491	600
55	
05516	120
05548	120
05558	60
05561	60
05565	120
05596	300
56	
05622	3000
05625	120
05627	60
57	
05711	120
05718	120
05793	60
58	
05847	60
05851	120
05876	1200
59	
05904	300
05916	1200
05926	120
05941	600
05984	600
05998	3000
60	
06059	120
06099	60
61	
06113	600
06183	120
06187	120
62	
06233	120
06268	60
06274	600
06292	60
63	
06306	60
06337	300
06339	3000
06353	120
06360	600
06364	60
06394	60
64	
06424	60
06474	120
65	
06532	300
06588	1200
66	
06602	60
06610	60
06620	300
06634	120
06653	120
06696	300
67	
06723	60
06752	130
06755	60
06779	120
68	
06837	60
06870	120
69	
06905	60
06946	120
06958	120
06990	120
70	
07005	120
07019	60
07064	60
07075	120
07078	120
71	
07139	60
07146	60
07149	120
07164	300
07179	120
07188	300
72	
07206	60
07229	60
07285	60
73	
07316	300
07322	60
07344	60
07377	120
74	
07400	600
07459	60
07481	60
07496	60
75	
07519	120
07538	120
76	
07659	120
07661	60
07668	300
07675	120
07681	120
07684	60
77	
07742	60
07747	300
07780	600
78	
07806	600
07820	60
07833	60
79	
07902	600
07914	120
07932	60
07961	60
07976	120
07981	300
80	
08015	600
08054	120
08065	120
08078	120
08083	60
08098	60
81	
08177	60
08197	60
82	
08246	3000
08248	3000
08251	60
08279	60
83	
08357	60
08389	120
84	
08414	1200
08417	60
08419	120
08441	120
08452	120
08463	60
08465	120
08476	120
08478	120
85	
08505	120
08559	60
08577	120
86	
08611	120
08642	120
08665	60
08670	60
08671	60
08679	24000
08692	300
87	
08708	600
08781	60
88	
08861	60
08882	600
89	
08913	120
08918	60
08934	60
08957	60
08963	3000
08968	300
90	
09023	600
09058	300
09062	60
09076	120
91	
09102	60
09169	300
92	
09206	120
09246	120
93	
09304	60
09305	120
94	
09426	120
09427	300
09449	300
09461	60
09497	300
95	
09556	60
09586	120
96	
09693	60
97	
09710	60
09729	120
09770	120
98	
09804	600
09838	120
09871	60
99	
09992	60
100	
10000	120
10001	120
10050	300
10081	60
10085	60
101	
10111	120
10127	60
10181	60
102	
10238	60
10239	120
10265	300
10276	60
10281	60
10285	120
103	
10312	60
10321	120
10340	60
10359	120
10374	3000
10378	60
10388	3000
10389	600
104	
10416	120
10426	120
10433	60
10449	300
10452	60
10461	300
105	
10500	60
10558	60
10573	60
10588	120
10597	300
106	
10638	60
10653	120
10655	60
107	
10714	300
10716	300
10755	60
108	
10850	60
10868	60
10890	60
109	
10902	60
10905	60
10939	120
10942	300
110	
11009	300
11039	3000
11040	60
11060	120
11084	60
111	
11159	60
11163	120
11178	600
11192	300
112	
11214	60
11216	300
11270	120
11277	300
11294	120
113	
11365	120
11369	60
11382	600
114	
11489	60
115	
11511	120
11529	60
11575	60
11578	120
116	
11617	60
11648	600
117	
11710	120
11720	60
11725	60
11754	300
11767	60
118	
11826	60
11881	120
11886	60
119	
11906	60
11927	60
11993	120
120	
12028	60
12032	120
12038	300
122	
12245	120
12262	60
12294	1200
123	
12315	120
12331	600
12375	60
124	
12419	60
12430	60
12459	1200
12461	120
125	
12504	120
12522	120
12551	60
12562	300
12576	60
126	
12648	600
12697	600
127	
12747	60
12753	60
12778	120
12783	60
128	
12830	300
12844	60
12872	60
12894	60
129	
12925	60
12951	600
130	
13028	300
13049	300
13050	60
131	
13131	60
13197	120
132	
13214	60
13247	120
13272	1200
13281	60
13291	120
133	
13314	120
13338	120
13353	300
13369	60
13378	600
13382	600
134	
13424	120
13437	60
13442	60
13464	600
13481	60
135	
13510	60
13556	300
13563	120
13588	60
13591	60
136	
13615	120
13625	60
13642	60
13664	120
13666	60
13670	60
137	
13716	120
13737	1200
13741	120
13792	120
138	
13816	1200
13818	60
13823	120
13833	120
13836	120
13857	60
139	
13904	600
13919	300
13924	120
13925	300
13944	60
13951	60
13993	300
13995	60
13997	120
140	
14041	600
14046	1200
14053	600
14081	300
141	
14111	60
14130	120
14131	120
14133	600
14146	60
14149	60
14171	60
14189	300
142	
14203	60
14249	1200
14251	120
14270	300
143	
14310	120
14312	300
14332	1200
14362	300
14373	3000
145	
14546	120
14575	600
14585	300
14587	60
146	
14600	600
14609	120
14629	300
14636	60
147	
14734	600
14766	300
148	
14805	60
14849	120
14878	600
14889	1200
149	
14908	120
14917	60
14936	120
14941	300
150	
15020	120
15047	60
15083	120
15085	1200
15097	120
152	
15211	60
15249	60
15287	60
15288	120
15292	300
153	
15315	60
15324	600
15352	60
15357	60
15369	300
15373	120
15376	60
154	
15404	600
15432	600
15469	60
155	
15521	60
15533	300
156	
15602	60
157	
15700	600
15709	300
15721	60
15730	300
158	
15849	600
15851	60
15876	600
159	
15909	300
15912	600
15959	300
15972	60
15977	60
15999	60
160	
16004	60
16015	60
16046	120
161	
16111	120
16149	60
16156	300
16157	120
16186	60
16192	120
16193	120
162	
16200	60
16207	60
16221	300
16247	120
16256	300
16271	60
163	
16308	600
16333	120
16336	300
164	
16400	60
16471	120
16487	60
165	
16554	600
166	
16625	300
16629	120
16632	300
16633	120
16651	60
16673	120
16683	60
167	
16702	60
16725	600
16740	120
16753	60
16762	300
16793	1200
168	
16812	60
16818	300
16868	60
16876	60
169	
16907	60
16954	120
16959	300
16993	60
16996	120
170	
17003	300
17008	600
17028	120
17046	60
17056	60
17061	60
17063	60
17089	60
171	
17182	[illegible]
17190	[illegible]
17198	[illegible]
172	
17203	120
17233	300
17234	60
17272	60
17286	60
17299	60
173	
17303	300
17310	60
17324	120
17326	600
17363	60
17376	60
174	
17454	300
175	
17506	60
17537	300
17577	120
176	
17660	300
17669	60
17670	120
177	
17720	120
17722	60
17750	120
17758	60
178	
17803	120
17813	60
17852	120
17863	600
17864	60
17866	120
179	
17908	120
17942	120
17951	60
180	
18002	120
18009	60
18016	60
18024	120
18054	60
18058	120
18067	60
18072	60
181	
18115	60
18157	300
18159	60
18176	120
18184	60
182	
18200	120
18211	300
18223	60
18225	300
18232	120
18246	1200
18290	300
183	
18314	300
18324	60
18380	300
18388	60
184	
18404	60
18433	300
18448	60
18451	120
18454	120
18497	120
185	
18563	60
186	
18641	120
18646	120
187	
18711	600
18719	60
18733	120
18739	300
18747	120
18751	60
18752	60
188	
18827	60
18828	60
18834	60
18895	120
189	
18901	120
18915	120
18932	60
18946	600
18994	60

Con el premio mayor de **$ 100,000** Salió favorecido el número **03514**

Y los recibos números 03513 y 3515 con $ 2.500 cada uno por aproximación

A TODOS LOS RECIBOS CUYA TERMINACION SEA 4 LE CORRESPONDE $ 36 EL ENTERO Y $ 6 EL SEXTO FUERA DE LOS PREMIOS QUE LE HUBIERE CORRESPONDIDO

Los premios se pagarán desde el Martes 20 de Julio de 1926 desde las 10 de la mañana. La oficina pagará íntegro el valor que representan los recibos premiados en el sorteo, al portador de ellos, hasta 90 días después del sorteo. No oirá reclamo alguno por substracción, pérdida, adulteración o destrucción de recibos

Próximo sorteo el Sábado 7 de AGOSTO con un premio mayor de $ 100,000.00

DESIDERIO GONZALEZ M.,
GERENTE

LUIS DAVID CRUZ OCAMPO,
Secretario General de la Universidad de Concepción.

OSCAR SPOERER & Co.
AGUSTINAS 1177 — CASILLA 774 — SANTIAGO

FOOTBALL

LA DECANA DESIGNA SU CUADRO DE HONOR

MAÑANA PRACTICARA EN LA CANCHA DEL SANTIAGO F. C. —EL DOMINGO PROXIMO JUGARA POSIBLEMENTE CON LOS ANDES

El Directorio de la decana, en la sesión celebrada el Lunes último, procedió a designar el cuadro que habrá de representarla en el match que en breve sostendrá contra la Liga Metropolitana. Su composición es como sigue:

Ibacache
Veloso, Fuenzalida
Gallegulllos, Sanhueza, Ampuero
Pardo, Carrasco, Rousseau
Miqueles Ramírez

Reservas: Ibarra, Vega, Latrain, Courbis, Vicuña, Urzúa y Hevia.

Para mantener al elenco en constante actividad, mañana Jueves a las 3 P. M. está anunciado el primer partido de práctica, al cual deberán concurrir todos los jugadores, sean de planta o de la reserva. El Domingo efectuará un lance que está en tramitación con la Liga de Los Andes, o en su defecto enfrentará al cuadro de honor del Unión Deportiva Española medio tiempo y con el Sol de Mayo el otro tiempo.

Se nos encarga recomendar la puntual asistencia de los jugadores mencionados al práctice de mañana, el cual tendrá lugar a las 3 P. M. en la cancha del Santiago, Avenida Independencia 1257.

Cada jugador deberá llevar su respectivo equipo, con excepción de la camiseta que le será proporcionada en la cancha.

Como puede verse, no figuran los excelentes jugadores de la Asociación, señores Legarreta y Vásquez, quienes en su carácter de extranjeros se verán privados de participar en los lances para la constitución del elenco internacional rhileno, por las cláusulas que rigen al respecto en la Confederación Suramericana de Football.

COMISION DE RECLAMOS

Hoy a las 6.30 P. M. se reunirá esta comisión a fin de resolver sobre el reclamo interpuesto por el U. D. Española en contra del Santiago.

LOS ENCUENTROS DE HOY POR LA FEDERACION UNIVERSITARIA DE DEPORTES

EDUCACION FISICA JUGARA CON DENTISTICA Y LEYES CON AGRONOMIA, EN LA CANCHA DE LA ESCUELA DE MEDICINA

Una reunión de verdadero interés se llevará a efecto esta tarde en la cancha de la Escuela de Medicina por las competencias oficiales de la Federación Universitaria de Deportes.

EL PRELIMINAR

Se iniciará la reunión, a las 2 P. M. con el encuentro de segunda división entre los elencos de Leyes y Agronomía, cuadros que cuentan con buenos elementos y que actuarán bajo las órdenes del árbitro señor Enrique Didier.

EL MATCH DE FONDO

Sin duda alguna que la contienda de fondo de esta reunión ha de ser una de las más interesantes de la actual temporada, pues en ella dirimirán superioridades dos de los más fuertes conjuntos de los que militan en la dirigente universitaria. Son ellos los equipos representativos de Educación Física, campeón de la temporada pasada y Dentística que este año se presenta con grandes probabilidades de figurar en los puestos de honor. Nos basta citar a jugadores de la talla de Veloso, Bascuñán, Arellano, Olguín, Albarracín por el primero y Gaona, Gallardo, Recart y Gajardo por el segundo para formarnos una idea de la potencialidad de estos cuadros, que al llamado del árbitro señor Juvenal Galdames, se presentarán en la forma siguiente:

Educación Física:

Mestre, Veloso, Bascuñán, Díaz, Castillo, Bascuñán, Albarracín, Parada, Olguín, Sánchez y Arellano.

Dentística:

Gallardo, Riquelme, Saint Marie, Fagnilli, Recart, Riquelme, Gajardo, Vásquez, Gaona, Mayo y Salgado.

Director de cancha ha sido designado el señor Gustavo Maturana.

Según un acuerdo de la última sesión, sólo se esperará diez minutos después de la hora fijada para la iniciación de los matchs, pasados los cuales el cuadro presente procederá a pasar el tanto reglamentario.

ATLETISMO

NUESTRAS INSTITUCIONES DEPORTIVAS

EL CLUB ATLETICO TALLERES DE YUNGAY CUMPLIO UN AÑO DE VIDA

Esta entusiasta y prestigiosa entidad deportiva cumplió ayer su primer aniversario deportivo. Formada por fusión de los antiguos club: Imprenta Ferrocarriles F. C. Deportivo Señalización y Taller de Boletos F. C., el Atlético Talleres de Yungay ha desarrollado una labor próspera y fecunda en los campos de los deportes metropolitanos, que le han hecho destacarse entre sus congéneres y conquistarse una justa y merecida reputación.

Su primer directorio honorario y activo es el siguiente:

Presidentes: señores Carlos Anriques Q., William J. Evans y Pedro Godoy; vice-presidentes señores Ramón Mancilla O. y Roberto Martínez L.; directores señores Luis Picón S., Francisco Caro F., Moisés Maldonado M., Humberto Montecinos G., Tomás Chazal A., Nelson Bravo M., y socio honorario señor Rodolfo Pérez Briceño.

Presidente activo, señor Julio Ferrada A.; vice-presidentes, señores José Guzmán H. y Jeremías Garrido P.; secretario, José Luis Herrera Ortiz; pro-secretario, Raúl Gómez C.; tesorero, Emilio Monroy L.; pro-tesorero, Carlos Díaz F.; directores: Fernando Ferrada A., Santiago Crespo H., Emilio Donaire M., Eladio Navarrete V., la comisión de contabilidad la componen los señores Héctor Espinosa I. y Carlos Santibáñez F. y la Comisión de Fiestas los señores Augusto Soto V. y Emiliano Díaz S.: capitán del primer equipo adulto, Carlos Calderón Celis y del segundo, Humberto L. Guerra G.; capitán del equipo infantil, Bernabé Calderón S.

El primer aniversario de su nueva organización, debía celebrarse con un día deportivo seguido de un banquete por la noche, mas la desgracia ocurrida a uno de sus directores honorarios, el entusiasta deportista señor Francisco Caro Flores, ha determinado a sus dirigentes suspender las fiestas preparadas para conmemorar este primer aniversario.

Deseamos a los Talleres de Yungay muchos triunfos deportivos en la presente temporada.

Actividades de la Federación de Foot-ball de Chile

EL EQUIPO INTERNACIONAL CHILENO Y LOS LANCES EFECTUADOS HASTA LA FECHA.—EL CONSEJO SUPERIOR DE LA DIRIGENTE UNICA, SE REUNIRA EXTRAORDINARIAMENTE EL DOMINGO PROXIMO EN VALPARAISO.

EL CONSEJO DE LA LIGA METROPOLITANA RESUELVE PRONUNCIARSE EN CONTRA DE LA LIGA LA CALERA Y EXIGIR QUE LA ASAMBLEA ORDINARIA FIJADA EN LOS PACTOS, SE LLEVE A EFECTO EL 1.o DE AGOSTO

Una de las cláusulas fundamentales del pacto que puso término al antiguo cisma del football nacional, firmado el 24 de Enero del presente año, establece que el Consejo Superior de la Federación de Football de Chile debe reunirse el 1.o de Agosto con el objeto de elegir el directorio definitivo y debe entrar en las funciones propias que le corresponden.

Ultimamente la Liga de Football de Calera ha solicitado del directorio provisorio que postergue la asamblea general fijada por los pactos hasta después de la realización del Campeonato Suramericano de Football que tendrá lugar en nuestro país en Octubre próximo.

EL CONSEJO SUPERIOR SE REUNIRA EL DOMINGO

La Secretaría en Santiago de la Federación de Football de Chile, nos ha enviado una citación oficial al Consejo Superior para el próximo Domingo, a las 2 P. M., en Valparaíso. En esta reunión extraordinaria del Consejo Superior de la Federación de Football de Chile, se determinará el temperamento que se adoptará con relación a la petición de Calera para que el directorio provisional, siga en funciones hasta fines de Octubre, postergándose hasta esa fecha la junta general fijada en los pactos.

ALGUNAS LIGAS SE PRONUNCIAN

El Consejo de la Asociación Santiago, resolvió por unanimidad solicitar que se cumpla la cláusula del pacto que establece que la asamblea general deberá realizarse el 1.o de Agosto.

SE REUNE EL CONSEJO DE LA METROPOLITANA

Antenoche se reunió el Consejo de esta colectividad con el objeto de pronunciarse sobre la petición de la Liga Calera.

El vice-presidente señor Rojas, expresó numerosas razones a favor del estricto cumplimiento del artículo de los pactos que fija el 1.o de Agosto como fecha de la asamblea general de la Federación.

Terminó sus observaciones formulando un voto al respecto.

Los señores Malbrán y Muñoz solicitan del presidente que haga suyo el voto con el objeto de darle mayor fuerza.

Después de un interesante debate, el Consejo rechazó la nota de Calera.

Con este acuerdo, la Liga Metropolitana solicitará, por intermedio de su presidente señor Aguirre, que se cumplan estrictamente los pactos, o sea, que la junta general de la Federación, se lleve a efecto impostergablemente el 1.o de Agosto.

LA SELECCION NACIONAL

Con todo entusiasmo han continuado las Ligas del país, en la selección del equipo chileno.

El Domingo último San Felipe venció a Los Andes por 4 goals contra dos.

El próximo Domingo, en el Estadio Ferroviarios del vecino puerto, jugará Calera contra el combinado San Felipe-Los Andes.

En el Norte Serena venció a Vicuña empatando posteriormente con Coquimbo.

Antofagasta derrotó a Chuquicamata. El cuadro de Copiapó está listo para medirse con los de la provincia de Coquimbo.

En Iquique, en la jornada del Domingo último, Arica venció a la Liga de Tarapacá por cuatro puntos contra dos.

En el Sur, Concepción y Talcahuano igualaron posiciones.

En el centro, Chillán venció a Talca.

Finalmente en Santiago, el Domingo se medirán las Ligas La Victoria con la Liga Santiago y el Domingo 1.o de Agosto, se realizará la clásica jornada Asociación Santiago-Liga Metropolitana.

LA REUNION DEL DOMINGO DE LA FEDERACION

El Domingo último debió reunirse en Santiago, el directorio provisorio de la Federación. A la hora de la convocatoria estaban presentes los señores Cariola, Aguirre y Flores.

Por un error habíamos informado anteriormente que el señor Arturo Flores no concurrió a la citación.

EL REY DE LOS CIGARRILLOS HABANOS
THE MONARCH
$1.20 Cajetilla

FORLIVESI V. SARGENTO REBOLLEDO DEL REGIMIENTO BUIN.—Hoy, a las 3 P. M., se llevará a efecto este encuentro en la cancha San Ramón, bajo la dirección del señor Moisés Avila.

TRES AÑOS CUMPLEN HOY LAS ACTIVIDADES DEPORTIVAS ENTRE LAS EMPRESAS PERIODISTICAS

LA SESION SOLEMNE DE HOY DE LA LIGA PERIODISTICA DE SANTIAGO

En 1923, con motivo del premio donado por la Casa Gath y Chaves a las empresas periodísticas de la capital, se efectuó en "La Nación" una asamblea de delegados que dió vida a la Competencia Deportiva Periodística. Al Presidente del Club Deportivo "La Nación" le correspondió la presidencia de este organismo, siendo designado para el cargo de secretario el señor Jorge Vial.

Intervinieron en la competencia de ese año los equipos de El Mercurio, El Diario Ilustrado, Zig-Zag y La Nación, correspondiéndole los honores de la jornada al Club Deportivo de El Diario Ilustrado.

En 1924 se confió la presidencia de la colectividad al señor Juan H. Livingstone y la secretaría al delegado de El Mercurio. Aunque quedaron algunos lances sin efectuarse, en le cómputo quedaron en el puesto de honor en empate, el Zig-Zag y La Nación.

El Consejo resolvió, en vista de que quedaban algunos lances pendientes, no grabar ningún nombre en 1925 en la Copa Gath y Chaves.

En 1925, la Competencia Periodística de Santiago tomó una organización más amplia. En efecto, se organizó la Liga Periodística de Deportes de Santiago para continuar las actividades del organismo fundado en nuestra casa el año 1924. Presidió la asamblea del 21 de Julio del año 1925 el señor Huberto Grez Silva.

Correspondió la presidencia del organismo durante el año último al señor Juan Agustín Maluenda.

Con motivo de celebrarse hoy el aniversario de la Liga se efectuará a las 5 P. M. una sesión solemne en la Imprenta Zig-Zag.

Completan el programa de festejos los siguientes números:

Sábado 24.—A las 2 P. M., en el Estadio Policial. Preliminar entre La Nación y El Mercurio y match de fondo por el desempate de la Primera División del año pasado entre Zig-Zag y El Diario Ilustrado.

Domingo 25, a las 9 P. M.—Comida.

EL TROFEO CHILE AMERICAN EXPLORATION

Este valioso challenge que por intermedio de "La Nación" fué entregado a la Liga Periodística, se disputará en el presente año de acuerdo con el programa que oportunamente indicaremos.

COMITE DEPORTIVO FERROVIARIO DIRECCION GENERAL.—Cita a los miembros que componen este Comité deportivo a sesión para hoy, a las 6.15 P. M. en Estado N.o 380.

CITACIONES

Deportivo Río de Janeiro.—Junta general ordinaria para hoy, a las 9 P. M., en el local de costumbre.

Atlético Maestranza Eléctrica F. C.—Junta general para hoy, a las 8 P. M., en Mapocho esquina Barroso.

Juvenil Obrero F. C.—Junta general para hoy, a las 8 P. M., en Mapocho 4714.

Centro Deportivo "Nicanor Rubio" Junta general para hoy, a las 7 P. M., en García Valenzuela N.o 40.

Atlético Zenteno F. C. — Junta general para hoy, a las 8.30 P. M., en Domeyko 1955.

Unión Chilena F. C. — Junta general para hoy, a las 8.30 P. M., en casa del señor Luis Vega.

Victoria de Chile F. C. — Junta general para hoy, a las 8 P. M., en Avenida Condell 79.

Jorge Meléndez F. C. — Junta general para hoy, a las 9.30 P. M., en Tarapacá 721.

Etchepare F. C. — Junta general para hoy, a las 7 P. M., en Manuel Rodríguez 964.

Wellington F. C. — Junta general para hoy, a las 8.30 P. M., en el local de costumbre.

Unión Argentina F. C. — Junta general para hoy, a las 8 P. M., en Matucana 554.

Artesanos La Unión F. C. — Junta general para hoy, a las 9.30 P. M. en el local social, Riquelme 859.

Club Deportivo Lacámara. — Junta general para hoy, a la hora y local de costumbre.

General Borgoño F. C. — Junta general para hoy, a las 9 P. M., en Bandera 755.

Deportivo Los Loros. — Junta general para hoy, a las 8.30 P. M., en el local de costumbre.

Morning Star Sporting Club. — Directorio para hoy, a las 9.30 P. M., en Manuel Rodríguez 950.

Eleuterio Ramírez F. C. — Directorio para hoy, a las 8 P. M., en el local de costumbre.

Tabla: Comisión de cancha y nombramiento de delegado.

Deportivo El Tani. — Junta general para hoy, a las 8.30 P. M., en San Diego 1330.

Moderna F. C. Adultos e Infantiles. — Junta general para hoy, a las 7 P. M., en Herrera N.o 777, altos.

Deportivo Bremen F. C. — Junta general para hoy, a las 8.30 P. M., en Victoria 489.

Sol de Mayo F. C. — Junta general para hoy, a las 8.30 P. M., en primera convocatoria, y a las nueve, en segunda, en Escanilla 915.

Ausensi F. C. — Junta general para hoy, a las 8 P. M., en el local de costumbre.

1.o de Mayo Juvenil F. C. — Junta general para hoy, a las 8.30 P. M., en Coquimbo 1019.

Celta F. C. — Junta general para hoy, a las 8.30 P. M., en Arturo Prat 1448.

Federación Universitaria de Deportes

El Consejo de Delegados está citado paa hoy, a las 9 P. M., en "El Diario Ilustrado", a fin de elegir secretario.

A continuación se reunirá, como de costumbre, el directorio.

Comisión de inter clubs de la Asociación de Lawn-tennis de Chile

Se nos ruega citar para hoy a las 7 P. M., en Agustinas 1148, oficina 6, a los miembros de esta comisión. Deben asistir también los señores capitanes a fin de hacer el sorteo de las partidas del Domingo próximo y la elección de canchas.

EXCURSIONISMO

Cuerpo de Exploradores "Magallanes"

Cita a junta general para hoy, a las 9 P. M. en Mapocho 2129.

CUERPO JORGE MATTE.—El próximo Domingo se verificará la segunda excursión por el torneo anual del mes de Julio, y ella se verificará a la nieve, al hermoso punto de la Cascada en la Quebrada de San Ramón.

Una charla. — En la sesión de mañana, el señor Luis Pezoa G., dará una charla la que versará sobre "El escritor uruguayo Alberto Nin Frías excursionista".

—Cita a la sección femenina, para hoy a las 7 P. M., en Concepción 1366.

—Hoy, a las 7 P. M., se reune el directorio en Estado 380.

CICLISMO

CLUB CICLISTA "ARCO IRIS". Cita a junta general para hoy, a las 9 P. M.

Federación de Football de Chile

El Consejo Superior de delegados está citado para el próximo Domingo a las 2 P. M. en Valparaíso, local de la Sociedad Protectora de Empleados, calle Condell.

Se tratará la solicitud de diversas Ligas que solicitan el aplazamiento de la reunión ordinaria del 1.o de Agosto.

A continuación se reunirá el Directorio.

ASOCIACION ATLETICA DE SANTIAGO. — Hoy, a las 6.30 P. M., se reunirá el Directorio de esta colectividad en Santo Domingo 1566.

Tabla: Confección de un nuevo calendario de torneos para la temporada próxima.

El Consejo está citado para el Viernes próximo, a las 9 P. M., aunque llueva.

Colo-Colo v. Ferroviarios de Valparaíso

Por informaciones que se nos ha proporcionado, sabemos que pronto vendrá a esta capital el cuadro de honor del Deportivo Ferroviario del vecino puerto a medirse con el Colo Colo.

Para nadie es desconocido el elenco porteño en cuyas filas actúan conocidos nuestros, como Catalán y otros, el que está desarrollando una campaña magnífica en los fields de Valparaíso, venciendo últimamente a cuadros tan poderosos como al La Cruz, Deportivo Español, etc.

Tendremos al tanto a nuestros aficionados sobre esta partida que tendrá repercusión en nuestras esferas.

LIGA METROPOLITANA DE DEPORTES.—El Directorio se reunirá hoy, a las 7.30 P. M., a fin de resolver asuntos de importancia.

—Esta Liga cita a los jugadores que se consignan a continuación, para mañana a las 7 P. M., en el gimnasio del Audax Italiano, San Isidro 92, a fin de continuar con los ejercicios de gabinete.

Del Gold Cross: Ramírez, Grijalba y Calderón.

Del 1.o de Mayo: Serrano y Abarzúa.

Del Escuela Normal: Pastenes.

Del Germinar: Díaz y Martínez.

Del Unión Chilena: Saavedra.

Del Audax Italiano: C. Fruttero, Rosetti, G. Yacoponi y Chiponti.

Del *Colo Colo*: Morales, Cataldo, Contreras, Olguín, Acuña, Quiñones, Moreno, T. Bascuñán y hermanos Arellano.

Del Magallanes: Molina, Cassuhi, Ortega, Godoy, Campos, Aravena, Teuche y Ernst.

La asistencia es obligatoria.

LIGA NACIONAL OBRERA DE FOOT-BALL.—El Directorio de esta corporación se reunirá extraordinariamente hoy, a las 7 P. M., en Bandera 542.

Se recomienda la asistencia y puntualidad en la hora por haber asuntos de mucha importancia que tratar.

FUERZA
PUREZA
TE SUPERIOR
W.S.&Co.
ES SIN IGUAL A SU PRECIO
Escogido en Londres e Importado
WEIR, SCOTT Y C.

"No necesita una más"

DICE LA SEÑORA TETERA.

Dos cucharaditas del Te Superior de Weir, Scott & Cía. son suficientes, cuando sería necesario usar tres de un te ordinario.

Te Superior de Weir, Scott & Cía. no es un te barato, pero es económico, porque da mucho más licor que un te ordinario y su sabor y fragancia son mil veces más agradables.

El Te Superior de Weir, Scott & Cía. se vende únicamente en paquetes y latas. Cada paquete y lata lleva el nombre de Weir, Scott & Cía.

¡CUIDADO CON LAS IMITACIONES!

CHLORODYNA
del Dr J. COLLIS BROWNE
de un valor inestimable contra
RESFRIADOS, ASMA
BRONQUITIS
seguro remedio contra las
FIEBRES
Las Celebridades médicas, la Prensa y el Público han podido ya darse cuenta de los excelentes efectos de esta medicina.
UNICOS FABRICANTES
J. T. DAVENPORT Ld Londres
Se halla en todas las farmacias

Base: Eter, cloroformo, opio y jarabe aromático.

La mejora más importante desde el arrancador automático

Es la CAPOTA DUPLEX
Coche Abierto o Cerrado
en 30 SEGUNDOS
GIBBS & CIA.

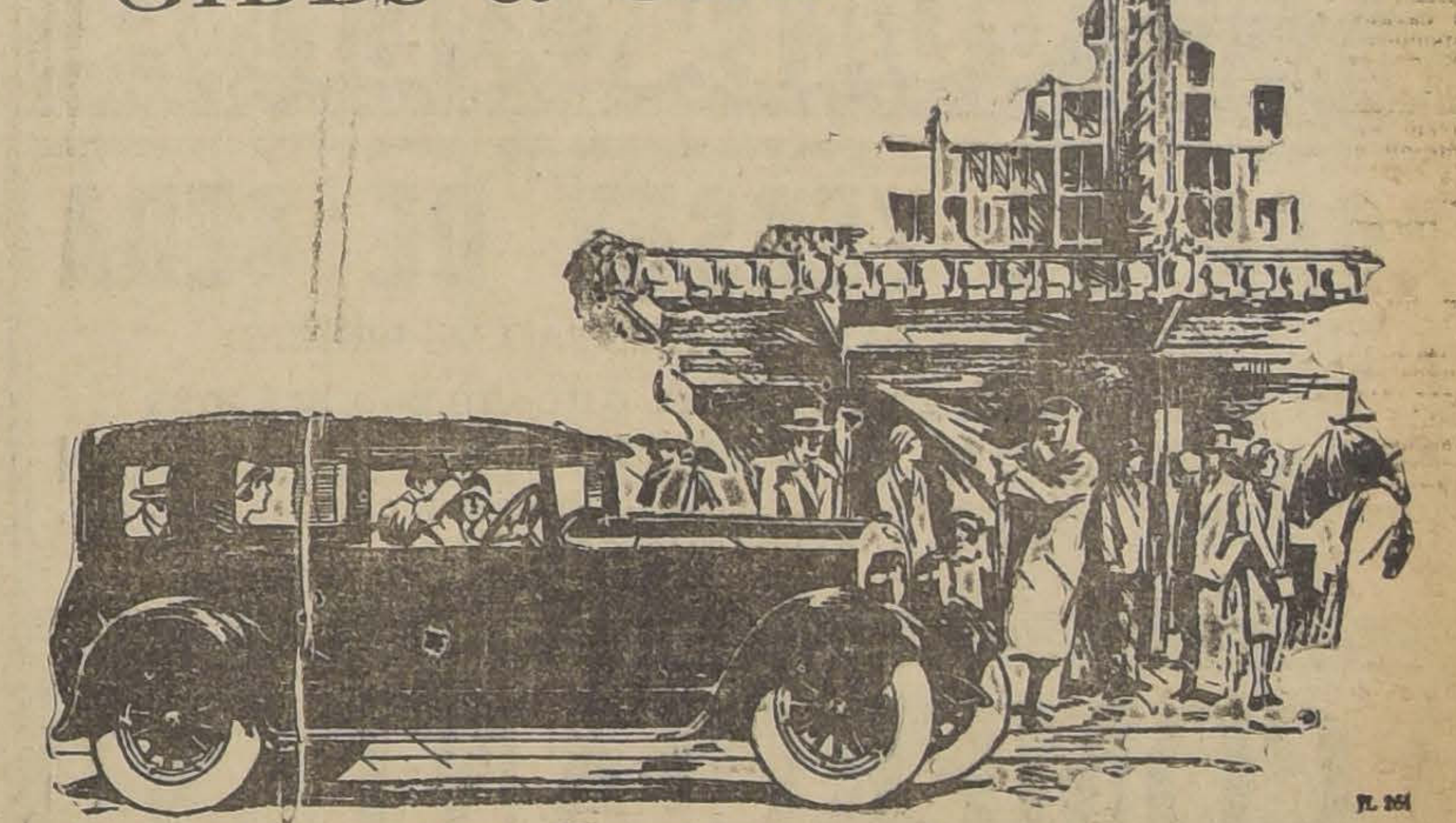

STUDEBAKER

PROPIETARIOS
PEDIDO URGENTE
TENGO ORDEN DE COMPRAR
PAGANDO EN DINERO AL CONTADO HASTA POR LA SUMA DE $ 500,000
CHACRA EN LOS ALREDEDORES DE SANTIAGO

de 50 a 60 cuadras regadas, buenos suelos, casas confortables, que tengan buen camino, huerto, etc.

Para cliente del sur que ha venido especialmente a comprar propiedades en las condiciones que expreso, encomendando a esta Oficina exclusivamente para efectuar este negocio, pagando al contado, no importa que no tenga deuda hipotecaria. Se garantiza negocio rápido seriedad absoluta.

Mayores datos, SECCION FUNDOS.

Miguel Fuenzalida B.

MONEDA 1061 MONEDA 1061
J—21

GERARDO SOTO Y VICTOR RETAMALES, EN "LOS TIEMPOS" B. C.

A una interesante velada pugilística entre elementos profesionales de segunda categoría, da margen este buen encuentro entre pesos gallos, a realizarse el Sábado 31 del presente, en el ring de "Los Tiempos B. C."

Gerardo Soto, retirado hace algún tiempo del seno de nuestras actividades de pugilismo, vuelve nuevamente por sus antiguos fueros, en demanda del campeonato de su categoría, hoy en manos de su más tenaz adversario, el campeón continental Humberto Guzmán.

Y para los efectos, ha dado comienzo a su severo training, el que lo hace en el Gimnasio del Regimiento Maturana, cedido gentilmente por el entusiasta deportista, señor Jorge Larenas Bolton.

Domingo Sánchez e Isidro Sáez, pelearán el segundo encuentro de fondo, viniendo después el semi-fondo entre Oscar Orrego y Tránsito Ramírez, que pelearán 6 rounds con guantes de combate.

DOMINGO MUÑOZ VENGARA UNA DERROTA EN EL MATCH CON FIRPITO MAÑANA JUEVES

EN LOS PRELIMINARES Y SEMI-FONDO ACTUARAN DESTACADOS ELEMENTOS DE LA ASOCIACION DEPARTAMENTAL DE SANTIAGO.—LOS ENTRENAMIENTOS

Este diario ha informado ampliamente sobre la velada que se llevará a efecto el Jueves de la presente semana en la carpa de los señores Constantino Hnos., ubicada como se sabe, en la ribera sur del Mapocho.

La velada en cuestión es a beneficio del Centro boxeril Los Sports, entidad que la realiza con los permisos correspondientes de la dirigente del Box profesional y amateur, respectivamente, lo que es suficiente para estampar que la velada se cumplirá en todas sus partes.

La publicación del programa ayer en este diario ha sido entusiastamente comentado entre los miles de aficionados que existen en esta capital.

Como comienzo de la velada, la Empresa Constantino hará que algunos artistas de la compañía hagan las delicias de la concurrencia.

También es muy probable que actúen los celebrados artistas obreros Lucho Barra y Felipe Páez, cuyo trabajo tanto ha agradado.

EL MATCH DE FONDO

Como se sabe, el encuentro base de la velada estará a cargo de los conocidos profesionales Domingo Muñoz versus José Sáez (Firpito).

Los admiradores de ámbos profesionales esperan con verdadero interés este encuentro.

Domingo Muñoz cree vengar la derrota que Firpito infringiera a su hermano Benjamín en su primera presentación que hizo el profesional porteño en esta capital; y éste luchará por mantener su alto prestigio que tiene en la actualidad.

Se trata, pues, de una gran pelea.

LOS ENTRENAMIENTOS

Desde la semana pasada los contendores de la contienda de mañana, se vienen entrenando con sumo cuidado.

Domingo se entrena en el gimnasio del Rodolfo Jaramillo, donde es secundado por los mejores pupilos del centro nombrado.

Firpito lo hace en el centro Los Sports, demostrando hasta ayer encontrarse en espléndidas condiciones.

Con respecto a los amateurs, se puede decir que también están dedicados a los entrenamientos. Caballero, lo hace en el Jaramillo: Carlos Rojas, en el Salazar; Arratia, en el Esmeralda; Coll, en el H. Rojas; Zúñiga, en el Mac-Kay; Díaz, en Los Tiempos; Figueroa, en el S. Magazine; Yáñez, en el Rodolfo Núñez; Ramírez, en su gimnasio particular; Machiavello, Guzmán, Carlos Rojas, Eduardo Bollo y Pedro Ramírez, Alfredo Aravena y Francisco Allendes en Los Sports.

Dados los preparativos que cada muchacho hace, da márgen a creer que el espectáculo boxeril que se presentará será muy atrayente.

También habrá un preliminar entre José Cajales, de Los Sports, con Humberto Valdés, de Los Tiempos.

En caso de lluvia, se suspenderá la velada, avisándose en este diario el día que se fijará.

JOE WALLS SE VA...

Este conocido profesional español parte hoy a Buenos A
vía Bariloche, en busca de mejores horizontes.
Walls llegó hast anuestras oficinas a despedirse y al m
tiempo nos dió los agradecimientos por las atenciones que re
desde nuestras columnas, y nos pidió lo despidiéramos de t
sus amigos, aficionados y connacionales.
Hacemos votos porque la suerte le sea grata en la Repú
del Plata y coseche más triunfos y unos cuantos nacionales

"LOS TIEMPOS B. C." — Cítase para esta tarde, a las 7, en el local del Centro, San Francisco esquina Avenida Matta, a todos los componentes de esta institución, a reunión general. Se encarece especialmente la asistencia a todos los peleadores.

En esta sesión, el nuevo directorio dará a conocer su pauta de trabajo que desarrollará en el futuro en bien del progreso de este Centro y de las facilidades que dará a todos los aficionados que militan en 'Los Tiempos B. C.'

**ALFONSO ORREGO Y LU
LLEZ PELEARAN EL SABA
EL MEDIDORES.** — Para e
mo Sábado nos anuncia la
comisión de box del Medid
interesante velada boxeril
drá como parte básica el m
certado entre el segundo ca
so liviano de Chile, Alfons
y Luis Téllez, llamado la
del barrio San Pablo.

La concertación de este
ha despertado un inusitado
mo en los diferentes circu
lísticos de la capital, pue
este último tiempo ha hech
peleas frente a destacados
tales como Oscar Verdugo,
empató hace poco en Talca
go no tenemos más que el
actuaciones ante Lorenzo
y Zorobabel Rodríguez.

Los preliminares han sid
dos entre los más diestros
dos de los diferentes centros
tales como de Los Tiemp
Sports, S. Magazine, Rafael
to, Vicente Salazar, Cóndor
dores.

Cooperativa Ferroviaria de Consumos

En conformidad al artículo 26 de los Estatutos, cito a Junta General Ordinaria de Accionistas para el Sábado 31 de Julio, a las 3 P. M., en el Teatro Ferroviario, para conocer del Balance y de la 1.a Memoria de la Sociedad.

EL PRESIDENTE.

A LAS SOCIEDADES OBRERAS CON PERSONERIA JURIDICA

OFREZCO PARA SUS ASOCIADOS: Casas de uno y dos pisos, recién construídas, de un precio inferior a $ 30,000, que se pagan con sólo un 5 por ciento al contado, resto a largo plazo en deuda hipotecaria

TRATAR: HUERFANOS 1273

Sociedad Cooperativa Militar

Por acuerdo del Directorio, se cita a los señores accionistas a junta general para el 29 del presente, a las 6 P. M., en las oficinas del Estado Mayor General, Moneda N.o 1356, con el objeto de dar cuenta del Balance correspondiente al primer semestre de 1926.

EL PRESIDENTE.

¿Se Siente Ud. Viejo, Cansado, sin Fuerzas?

Muchas personas que por largo tiempo descuidan casi enteramente su salud, llegan casi de repente a ese estado de completa depresión y decaimiento. Es un hecho amargo que la juventud no dura para toda la vida. Pero también es verdad que es relativamente fácil conservar las fuerzas y alargar el período vigoroso de la vida si se toman las medidas necesarias para ello.

La ciencia ha producido un valioso reconstituyente cuyo efecto es de revitalizar la sangre depauperada. Hierro Nuxado es la fórmula moderna que restaura a la sangre el hierro orgánico que necesita para producir fuerzas y bienestar. Sin ese hierro la sangre no puede dar fuerza ni vitalidad. Hierro Nuxado es también de gran efecto sobre el sistema nervioso, combinando entre sus ingredientes un elemento poderoso para restaurar el vigor natural de la salud y reparar el desgaste.

Millares de hombres y mujeres toman Hierro Nuxado frecuentemente en los períodos de depresión y así sostienen la robustez del organismo y la tranquilidad mental. Ponga Hierro Nuxado a prueba. Dos semanas de tomarlo generalmente bastan para demostrar su poderoso alcance.

Procúrelo hoy mismo, en las buenas farmacias.

Base: Peptonato de hierro, glicerofosfato de calcio, hipofosfito de calcio, nuez vómica, cáscara, carbonato de magnesia, jenjibre y casia.

CARBON ESPINO

— DE ALHUE —

Las Cabras, de más de 60 kilos, completamente seco vende por mayor y menor

BODEGA ARPRAL

SAN FRANCISCO 697

CONTRA TOSES REBELDES GUAYACOLINA

MR

A BASE DE SULFOGUAYACOLATO DE POTASIO

ROPA DE YERSEY DE SEDA

(LIQUIDA LA FABRICA A MITAD DE PRECIO)

Es una verdadera GANGA que no se verá más

ROPA DE SEDA A PRECIO DE ALGODON

LINDO SURTIDO DE COMBINACIONES, ENAGUAS, PANTALONES, CAMISAS, ETC., ETC.

TODO A MITAD DE PRECIO

ACUDA A LA FABRICA——SANTO DOMINGO 1031

N.o

¡COMERCIANTES!

10.000 KILOS

TE INDIA a granel

Para Almacenes
desde UN KILO
VENDEMOS A

$ 8.- Kilo

CAMPBELL BROS

HUERFANOS N.o 854 -:- MERCED N.o 876

Portal Mc. Clure

MUEBLES

de todas clases, precios sumamente bajos y con GRANDES FACILIDADES DE PAGO, vende.

MUEBLERIA
"LA REPUBLICA"
Bandera 554

CONSULTE NUESTROS PRECIOS

HUDSON

LIMOUSINE, GRAN LUJO

GARANTIDO, VENDO GRAN OCASION, SE DA FACILIDADES, TAMBIEN SE PERMUTA POR SITIO VERLO:

Carmen 709

22-Jul.

ARRIENDASE,

Véndese o se permuta

LUJOSA CASA DE 3 PISOS GRAN TERRAZA, 1 PISO SUBTERRANEO, 9 PIEZAS, 2.o PISO DE GRAN LUJO, Y 3.er PISO, DORMITORIOS Y BAÑOS. LA CASA SE PRESTA TAMBIEN PARA CAJA DE AHORROS O SUCURSAL DE BANCO, ES TODA DE MONCRETO ARMADO PISOS DE PARQUETS, GRANDES DECORACIONES, GARAGE, CALEFACCION CENTRAL

VERLA: CARMEN N.o 703.

22-Jul.

PUERTAS VENTANAS

Galerías y Persianas, se hacen de medida y hay listas para entrega inmediata. Ofrece la

Barraca y Fábrica
"La República"

Domeyko 2354—Tel. 182 Parque
DESPACHO A PROVINCIAS

INTERESANTES PELEAS EN EL PROVIDENCIA B. C. — Para el Sábado próximo, la comisión de peleas de este centro ofrece un carnet pugilístico de primer orden, tomando parte aficionados de los regimientos Cazadores y Telégrafo.

Segundo Muñoz, del Regimiento Telégrafo y Manuel Venegas del Regimiento Cazadores, serán los encargados del match de fondo. Ambos cuentan con un buen número de admiradores entre sus respectivos compañeros de fila.

El semi-fondo será otro de los llamados a calificar de bueno, pues se disputará la final del campeonato peso liviano del Centro, entre Manuel Rivero y Guillermo Godoy, ambos del Providencia.

Osvaldo Brignardello y Pedro Cortés, cruzarán guantes en tres rounds match que de seguro gustará a los fanáticos de este deporte, pues ambos muchachos cuentan con grandes recursos de ring.

HERIBERTO ROJAS B. C. — **Importante asamblea.** — Cita para hoy a reunión general de socios, en Gálvez 154, a las 9 P. M.

Se les advierte a los miembros del directorio que no asistan, se les designará reemplazantes.

Los socios que no hayan cancelado sus cuotas, pueden hacerlo antes de sesión. Se les encarece la asistencia a los señores Ernesto Castro, Pérez, Musita, Narváez, Hernández, Céspedes, Pauly y Casanova. Se sesionará con el número que asista por ser segunda citación.

DESAFIOS. — Carlos Reyes, profesional peso mosca, desafía a todos los de su categoría de la capital y Valparaíso y acepta a Kind Torres. Bases con el señor José Risopatrón Lira. Compañía Electricidad, calle San Antonio.

—Angel Fuente, de 53 kilos, acepta el desafío del señor Manuel Abrigo y desafía al señor Carlos Arriagada, del C. Abarca.

—Luis Morales, de 47 kilos, desafía al señor Ricardo Lira, del R. Jaramillo y a José Chamorro.

—Miguel Zamora, de 44 kilos, desafía a todos los de su peso del C. Abarca.

—José Reyes, de 34 kilos, desafía a todos los de su peso del C. Abarca. Para firmar las bases, todos los días de 6 a 8 P. M., en el Caupolicán.

—Miguel Silva, desafía a los profesionales Manuel Pérez y Luis Rojas, y cede la revancha por última vez a Benjamín Muñoz, Mario Valdés y Alfonso Trías.

Margarita dice que:
Mucho tiempo demoró
La Julia en aceptar
El Blanco y Negro que Pepe
Le quería hacer fumar.

FUME
MARYLAND
BLANCO Y NEGRO
40 ¢
40 ¢

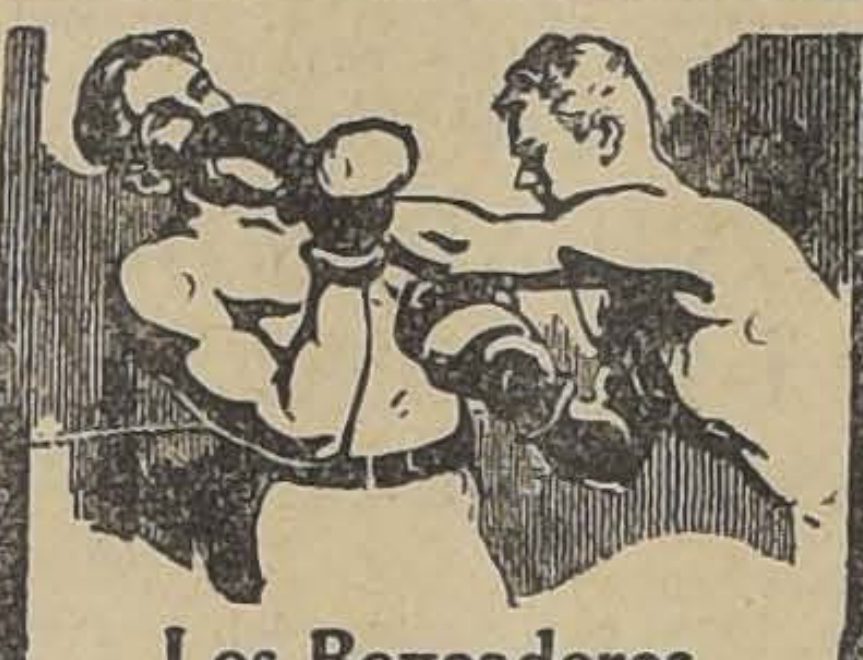

Los Boxeadores

Campeones son aquellos que poseen salud perfecta y sangre rica, potente y saludable. Si Ud. también quiere ser fuerte y capaz de gozar el placer de los deportes atléticos, tome una cucharadita de NER-VITA en cada comida. Estimula el apetito, ayuda la digestión y enriquece la sangre. La usan millares de atletas en los Estados Unidos y en Inglaterra, porque los hace vigorosos y fuertes, suministrando a la sangre todas las sales minerales necesarias para la salud perfecta.

15

NER-VITA
DEL DR. HUXLEY

Base: Sales, glicerofosfatos y formiatos.

FABRICACION DE CAJONES

Y JABAS PARA FRUTAS

Tenemos para entrega inmediata Cajones Vineros y Litreros.

"LA REPUBLICA"

BARRACA Y FABRICA
DOMEYKO 2354—TELEFONO
N.o 182, PARQUE

¿A OBSCURAS?

No espere que esto le suceda, debido al mal tiempo. Compre hoy mismo su lámpara a carburo.

$ 4.50 y $ 18 de bronce.

Lámparas Mineras, irrompibles, $ 18.

Generadores de acetileno de 5 a 100 luces, desde $ 25.

DESPACHOS A PROVINCIA

José E. Fortuño

SANITARIO - ACETILENO
AHUMADA 147.

21-Jul.

¡Hombres! La Fuerza de sus Nervios Depen del Estómago

TANLAC
es el Más Notable Remedio para el Estómago, Vigoriza los Nervios y Enriquece la Sangre y los Tejidos.

Todos ustedes, los hombres de cuerpo y mentalidad agotada, que han buscado la manera de reconstituir sus disipadas fuerzas, recuerden esto:—

Sólo hay una manera de que los nervios recuperen su fuerza natural, y eso tiene un orígen interior. No se puede reconstituir un sistema nervioso forzando la acción de los nervios con estimulantes sobrenaturales. Usted puede lograrlo únicamente si apela al estimulante natural de bien digeridos alimentos.

Noventa y nueve personas de cada cien tienen estómagos que apenas obtienen beneficio de una parte insignificante de los alimentos. Los nervios necesitan de la alimentación. No hay otra manera de alimentarlos. Digiera absolutamente bien, y esta será la manera de reconstituir la fuerza de los nervios. TANLAC está reconocido en el mundo como el más poderoso fortificante del estómago. Sus efectos recuperativos para restablecer la normalidad
de los nervios son sorprenden
LAC ha llegado a ser en es
apoyo seguro que no falla
fuerza y salud.

Hay cierto período de la vi
todo hombre siente que su
nerviosa empieza a desvane
siente Ud. cansado y agotad
pertarse en las mañanas? ¿S
de agruras, acedía, ind
malestar? ¿Sus tejidos
lacios? ¿Padece de dolores
y estreñimiento? ¿Tien
biliosos? Hay una causa
para todo esto, y esa es
débil. TANLAC le dará a
la fuerza que necesita para
digestión de los alimentos
riqueza de sangre y nervios
Usted notará rápidamente la
al sentir la nueva energía, nueva
nerviosa, nueva vitalidad y sens
general de bienestar. TANLAC
vende en todas las farmacias, boti
y droguerías.

Base: Extractos fluídos de quina, genciana, cáscara sagrada,
ris y pareira brava.

PRESTAMOS HIPOTECARIOS

CONVERSIONES DE DEUDAS

tramito en la Caja Hipotecaria y Banco Hipotecario
Chile, anticipando fondos para cancelaciones.

COMPRA-VENTA Y CANJE DE BONOS

José Valenzuela D.

Agustinas 1148, Santiago, Casilla 46

PAPELES PINTADOS

Aviso a mi distinguida clientela y al público en general, que he recibido un grandios selecto surtido de papeles para decorar habitaciones, en miles de dibujos, estilos y colores. REALIZO TODA LA EXISTENCIA ANTIGUA, POR FALTA DE ESPACIO—VER PARA CRE

Señores arquitectos: para completar con más hermosura las obras que ejecutan, embellézcan con mis papeles recién llegados.

MARCOS PIMSTEIN —— HUERFANOS 1057

ATIENDO PEDIDOS DE PROVINCIAS

FERROCARRILES DEL ESTADO

PROPUESTAS GRUPO NUMERO 33

Pónese en conocimiento del Comercio e interesados que las propuestas correspondientes al Grupo N.o 33, cuyas aperturas estaban anunciadas para el día 20 del actual, han sido postergadas hasta el 31 de Agosto próximo, fecha en que se abrirán las propuestas en la Oficina del suscrito y a la hora de costumbre.

EL JEFE DEL DEPARTAMENTO DE MATERIALES Y ALMACENES.

PROPUESTAS DE CARGA Y DESCARGA

Se solicitan propuestas públicas para ejecutar la carga y descarga de mercaderías en las estaciones de Barón, Viña del Mar, La Calera y Mapocho.

Las propuestas para Barón y Viña del Mar deberán presentarse en conjunto.

Se abrirán el 2 de Agosto próximo a las 3 P. M. en la Administración de la 1.a Zona (Sección Trasporte) estación Bellavista.

Bases y demás antecedentes pueden consultarse en el Departamento de Trasporte, Mapocho, y en la Administración de la 1.a Zona, en Bellavista.

DIRECCION DE FABRICAS

— Y —

MAESTRANZAS DEL EJERCITO

(FABRICA DE CARTUCHOS)

Se pone en conocimiento de los interesados, que tengan trabajos en este establecimiento, sin haberlos retirado, que se les esperará para que lo hagan hasta el 1.o de Setiembre próximo; después de cuya fecha la Fábrica procederá al remate de las especies rezagadas, sirviendo como minimum para la subasta el precio que se adeude a la Fábrica.

24-Jul.

Bridge
TURKISH CIGARETTES
BRIDGE
Lo mejor en su Precio 0.60

Distribuidores generales:
L. M. FIGARI & CIA., ROSAS 1023

FABRICA DE FAJAS DE CAUCH

PARA SEÑORAS Y CABALLEROS

COMPOSTURAS EN GENERAL

MONEDA 2211 — SANTIAGO — TELEFONO 562

COKE

Se avisa a los dueños de bodegas y almacenes, que vendemos coke, por tonelada, a $ 150, o sea a $ 6.90 el saco, puesto en Fábrica de Gas de San Borja, calle Antofagasta, pasado Exposición.

Pavimento espléndido de adoquín sobre concreto, hasta la misma Fábrica.

COMPAÑIA DE CONSUMIDORES DE GAS
DE SANTIAGO

ASIGNACION DE PESOS PARA LAS CARRERAS DEL DOMINGO EN AMBOS HIPODROMOS

CLUB HIPICO

Premio TEGUALDA.—1,400 metros.—Para caballos de 3 años que no hayan ganado.—Peso: 56 kilos.—Inscripción: $ 45.—Premio: 4,500 pesos al 1.o

Chanta . . 57 Pour q. país? 56
Don Berto . 56 Trianon. . . 56
El Diecinueve 56 Gran Paliza. 54
Glider . . 56 La Revolución 54
Sir Bat . . 56 Vigésima 4.a 54
Jellicoe . . 56 Vigésima 7.a 54

Premio TREFLE.—1,400 metros.—Para caballos de 4 años y más que hayan corrido en el Club Hípico desde el 4 de Abril y no hayan ganado desde esta fecha.—Handicap.—Inscripción: $ 35.— Premio: $ 3,500 al 1.o

Indian Boy . 65 Foguista . . 48
Danger. . . 64 El Catorce. . 47
Náufrago. . 60 Bacton Lad . 46
Landrú. . . 58 Gomalaca. . 45
Straggler . . 58 Hay que ver 45
Palestro . . 53 Signorino. . 45
Almanzor . . 52 El Trece . . 44
Le Nabab . . 50 Khiber. . . 44
Kayukeo . . 50 Yacaré . . . 41
Omikron . . 49 Altachín . . 40
Genaro . . 49 Acun Cahuen 40
Calderón . . 48 Grenoble . . 40

Premio TOLDERIA.—2,300 metros.—Para todo caballo ganador.—Handicap.—Inscripción: $ 45.—Premio: $ 4,500 al 1.o

Guau . . . 60 Malharia . . 47
Garete . . . 56 Payador . . 47
Perillán. . . 56 Perval . . . 41
Echekalte . . 51 Obsequio . . 40
Bandazo . . 48 Omikrón . . 40

Premio THORMANBY.—1.500 metros.— Para ganadores de más de $ 10,000.—Handicap.— Inscripción: $ 35.—Premio: $ 3,500 al 1.o

Payador . . 59 Omikrón . . 49
La Pingüina 57 Calderón . . 48
Curilafquén . 56 Iradier . . . 48
Yokoska . . 55 Jalea. . . . 47
Fan Fan . . 55 Foch 46
Discutido . . 41

Premio TITITA.—1,500 metros.—Para ganadores de más de $ 10.000.—Handicap.— Inscripción: $ 35.—Premio: $ 3,500 al 1.o

Indian Boy . 58 Filisteo. . . 49
Leoncito . . 56 Azpeitía. . . 48
Kadijah . . 55 Landrú. . . 48
Hecatombe . 54 Straggler . . 48
Quién es? . 53 Janus . . . 47
Kelso . . . 51 Palestro . . 42
Náufrago . . 51

Premio TENORIO.—1,300 metros.—Para 3 años y más que no hayan ganado más de $ 15,000.—Handicap.—El top weight no excederá de 60 kilos.—Inscripción: $ 35.—Premio: $ 3,500 al 1.o

Dulce . . . 58 Gomalaca. . 54
Zona Seca. . 58 Pubenza . . 54
Dominó . . 57 Khiber . . . 53
Lady Ada. . 57 Décima IV. . 52
Ka-Na-Ka. . 56 Pangal . . . 51
Lloyd George 56 Vinicia . . . 49
Melibea. . . 56 Divorciada . 48
Grimace . . 55 Acun Cahuen 47
Italiana . . 55 Limasol . . 47

Premio TURIN.—1,300 metros.—Para 3 años y más que no hayan ganado más de $ 15,000.—Handicap.—El top weight no excederá de 60 kilos.—Inscripción: $ 35.—Premio: $ 3,500 al 1.o

Maximalista . 58 Croacia. . . 53
Jornalero . . 56 Facchinero . 53
Laird . . . 55 Menudita . . 51
La Perichole 55 M. de Oro. . 51
Mockery . . 53 Morokil . . 51
Khan . . . 53 Bandera Roja 51
Le Nabab . . 53 Drusilla . . 51
Inmortal . . 53 La Loire. . 46
Glenluce . . 53 Metrenquil . 46

HIPODROMO CHILE

Premio AGUADA.—1.200 metros.

Imponente. . 61 Laon 53
Lacre . . . 60 Mano Negra. 53
Old Chap . . 59 Vigésima 2.a 53
Comaire . . 58 Q. Simpática 52
Becerro. . . 57 Ronca . . . 50
Cornetín . . 57 Pisaverde . . 48
Mason . . . 57 Vigésima . . 48
M. Vescera. . 46 Le Bouquet. 47
Jack Pot . . 55 Aquelarre. . 40
Vigo. . . . 55

Premio RIO CLARO.—1.400 metros.

One Step . . 61 Déc. Tercia . 49
Danaide . . 59 Meyerling. . 49
Kintamo. . . 57 Khiber. . . 45
Istria . . . 53 Korry . . . 48
La Montespán 52 Poqui . . . 48
Limasol . . 52 Ugombo . . 47
Polenka . . 52 Eclipse . . . 45
Intuición . . 51 Indalicio . . 44
Jolly . . . 51 Milonguita . 42
Keysol . . . 50 Anitra . . . 40
Maravedí . . 50 Marga Marga 40

Premio MONTENEGRO.—900 metros.

Anémona . . 58 Hay Tué . . 54
Ganadero . . 57 Gran Jaime. 53
Kamarad . . 56 Najerilla . . 53
Flingot . . 55 Josi 52
Noche Triste 55 Floreat. . . 50
Petite Chose 55 Fuñingue . . 50
Gonesse. . . 54 Rosca . . . 50
Latria . . . 48

Premio COPA "EL MERCURIO". plechase.—4,000 metros.

Pillullo . . . 85 El Buin. . . 69
Polvillo. . . 78 Smart . . . 69
Flacon . . . 71 Berí Berí. . 68
Insaciable. . 71 Bolero . . . 67
Pircún. . . . 70 Alfilerillo. . 68
Tiradente . . 70 San Cristóbal 65

Premio LLO-LLEO.—900 metros.

Trilum . . . 64 Cecilita . . . 50
Cursova . . . 54 Papirusa . . 50
Peloponeso . 54 Achao . . . 49
Bat . . . . 53 Clarilla . . . 49
Carraca . . . 52 Tiburoncito . 43
Por Merced . 52 Brizna . . . 40
Alessandrina. 51 Flautín . . . 40
Fumada . . . 40

Premio ANACHILLA.—1,400 metros.

Last Gift . 63 Grimace . . 50
Tarnopol . . 59 Highlander. . 49
Kasaba . . . 57 Artobero . . 47
Picaronera. . 54 Melibea. . . 46
Tangolina . . 52 Olvidado . . 45
Bandera Roja 51 Harding . . 44
Señora . . . 51 L'Epatant . . 43
Madeline . . 51 Quidia . . . 42

Premio ANTILHUE.—900 metros.

Facuo . . . 63 Allenby . . . 52
Chalinga . . 60 Gen. Prim. . 51
Naptha. . . 55 Corfú . . . 49
Artagnan . . 54 Petunia . . . 49
Lanzafuego . 54 Zita 48
Tronador . . 54 Trifulca . . 47
Vagual . . . 53 Gouvernant . 45
Alderney . . 52 Viareggio. . 44

Premio CARTAGENA.—1,500 metros.

Samuelito. . 64 Villapín . . 46
Náufrago . . 62 Foch. . . . 45
Malesherbes . 59 Lantenac . . 45
Azpeitía. . . 58 Pichardín . . 45
Percala. . . 58 Fronteriza. . 44
Straggler . . 55 Paramount . 44
Zan . . . . 55 Anémona . . 43
Fullero . . . 54 Obsequio. . 43
Tumbe. . . 53 Picaronera . 43
Iradier . . . 52 Gomalaca. . 42
Ja Já. . . . 51 Güira . . . 42
Omikrón. . . 49 La Perichole. 42
Kayukeo. . . 48 Coquetón . . 40
Gondolero . . 47 Marly . . . 40
M. Vascera . 46 Maravedí . . 40

CALVOS y CANOSOS

Usad el ESPECIFICO BOLIVIANO

"BENGURIA"

Se atiende en MONEDA 875, de 9 A. M. a 7 P. M.

Teléfono 882, Casilla 2426, Santiago

Municipalidad de San Miguel

Se avisa a los comerciantes, profesionales, industriales, etc., que deberán hacer la declaración del giro de sus negocios, antes del primero de Agosto próximo; en caso contrario se procederá a hacer efectivas las sanciones establecidas en la Ley de Patentes.

FRANCISCO OCHAGAVIA H.,
Presidente de la Junta de Vecinos.
23-Jul.

Contador

Se necesita para el fin de mes, puesto fijo. Buen sueldo. Contestación, Casilla 106-D., Santiago.

Buenas recomendaciones exigidas.

21-Jul.

Linternas eléctricas EVEREADY

Seguras—durables—eficientes

Toda clase de lámpara de bolsillo mejora si se usan en ella las BateríasEveready

El casquillo trasero de todas las linternas eléctricas Eveready está provisto de un ingenioso anillo que sirve para colgarlas cuando no se usan. Solamente lás lámparas Eveready tienen esa conveniencia: insístase en ellas.

Baterías EVEREADY para Radio

Las baterías Eveready A, B y C para Radio se distinguen por el largo servicio que prestan y por la economía que ofrecen. Infaliblemente proporcionan mayor claridad, sonoridad y distancia. Insístase en obtener baterías Eveready.

American Eveready Works
30 East 42nd Street New York, N. Y.. E. U. A.
760

BOLSA DE COMERCIO

MOVIMIENTO

Con un importante movimiento en acciones y bonos se desarrolló el día bursátil de ayer en el Mercado de Valores.

Figuraron negociados buen número de títulos mineros, algunos Bancos, diversos papeles industriales y 668,400 nominales en Bonos.

SUBIERON

Bonos

Caja 7-1 de 87 1|2 a 89; 8 1|2 de 94 1|2 a 95 1|8; Hip. 7-1 de 84 1|2 a 85; Hip. 8-1 de 92 a 92 1|4; Hip. Valp. de 85 a 85 1|4; Desventures de 41 a 42.

Bancos

Central de 25 a 750; Hip. de Chile de 600 a 610.

Ganaderas

Fuego de 137 a 140 1|2.

Industriales

Electr. Ind. de 38 a 38 1|2; Ref. Viña de 26 a 26 3|4; Tattersall de 80 a 85.

Mineras

Tocopillas de 75 1|2 a 75 3|4.

BAJARON

Salitreras

Lautaro Port. de 165 a 160.

Industriales

Cervecerías de 53 a 52 1|4.

Mineras

Colquiri de 5 3|4 a 5 3|8; Cierra Gde., de 35 1|2 a 34; Chacaltaya de 9 1|4 a 8 3|4; Carolina de 9 3|4 a 9 5|8; Gatico de 5 5|8 a 5 1|4; Elqui de 0.25 a 0.20.

OPERACIONES EFECTUADAS AYER

1.a RUEDA

400 Caja 7-1, 90.
5000 Caja 8-1, 94 3|4.
2000 Id., 94 5|8.
10000 Id., 94 1|2.
118000 Caja 8-1|2, 94 1|2.
35 Gas, 54 1|2.
100 Viñas, 26 3|4.
100 Banco Chile, 191.
100 Banco Nacional, 68 1|2.
100 Morococala Ag. 19, 39 1|4.
300 Id. id., 39.
300 Id. Ag. 15, 38 3|4.
1000 Kala Uyu Ag. 19, 5 1|8.
900 Id. id. Ag. 5, 5 1|2.
100 Disputada Ag. 19, 13.
100 Minera id., 15 7|8.

2.a RUEDA

20000 Caja 8 1|2, 94 5|8.
1000 Caja 8 1|2, 94 3|4.
50000 Caja 8 1|2, para Jueves, 95.
19000 Caja 8 1|2, 95.
102000 Caja 8-1, 94 1|2.
60000 Caja 8-1, 94 1|2.
11000 Hip. 8-1, 92 1|4.
10000 Hip. 8-1, 92 1|2.
35 Electr. Ind, 34.
100 Bco. Hip., 610.
100 Fuego, 140.
28 Electr. Ind., 38 1|2.
300 Desbentures, 42.
350 Bco. Chile, 190 1|2.
250 Bco. Chile, 191.
5300 Elqui, 20.
50 Onix, 19.
900 Minera, 16.
700 Id. Ag. 5, 16.
300 Gatico, Ag. 9, 5 1|2.
200 Colquiri, Ag. 5, 5 3|8.
300 Tocopilla, Ag. 19, 76.
43000 Caja 8-1, 94 1|2.
200 Disputadas, Ag. 12, 13 1|8.
27000 Hip. 8-1, 92 1|4.
100000 Caja 8 1|2, 95 1|8.

Cambio

TIPO DE VENDEDOR

COMERCIAL.	$ 39.70
1 PESO PAPEL, VALE	6 1|32
£ POR DOLARES. . .	486 1|2

BANCO LONDRES Y AMERICA DEL SUD LTD.

(Lo la Plata Ldo.)

Cambio sobre el exterior

PLAZA	90 D. V.	Vista
Londres.	39.70	40.20
París.	16.70	16 7|8
Amberes.		18 3|8
New York		2.25 1|2
España		1.30
Italia.		0.26.40
Brasil.		40.20
Uruguay.		8.50
Argentina		3.36
Holanda		3.32
Suiza.		1.60
Siria.		40.20
Portugal.		40.20
Panamá		40.20
Perú.		40.20
Holanda.		3.32 3|4

PRECIOS DE COMPRADOR Y VENDEDOR AL TERMINAR LAS RUEDAS

TITULO	COMPRADOR		VENDEDOR	
	Cantid.	Precio	Cantid.	Precio
BONOS				
Caja 8	20000	94½	100000	94¾
Caja 8-1|2	24000	95	20000	95¼
Caja 7-1	2000	89		
Caja 6-1	11000	88		
Hipotecario 8-1			6000	92¼
Hipotecario 7-1	10000	85		
Desventures.			500	42
Priv. Dic. 8	10000	70		
Priv., Octubre 8	15000	71		
Garant. 8, año 1913	40000	33		
BANCOS				
Chile	150	191		
Nacional	20	68½		
Banco Central	15	750		
MINERAS				
Bronces, Ag. 15			200	2⅛
Araca, Ag. 19			100	268
Carolina			200	9¾
Colquiri			100	5⅜
Cerro Gr., Ag. 19			100	35
Chacaltaya Ag. 19			200	9
Disputada	500	13⅛	400	13⅛
Fort. de Col.. Ag. 5			100	9½
Gatico Ag. 19			100	5½
Kelluani			200	4½
Kala Uyu Ag. 5			500	5½
Minera Ag. 19	600	16	500	16¼
Marta	500	0.60		
Morococala Ag. 19	100	38¾	200	39
Elqui			1200	0.20
Onix Ag. 5	600	23		
Oplocas			22	118
Patiños Ag. 19	100	262	100	263
Salvador	1000	0.50	1000	1¼

TITULO	COMPRADOR		VENDEDOR	
	Cantid.	Precio	Cantid.	Precio
SALITRERAS				
Lautaro Port.			100	160
GANADERAS				
Lag. Blanca			120	125
Fuego	200	130½		
Aysen Ag. 19	200	29¼		
INDUSTRIALES				
Gas			5	54¼
Viñas Ag. 19	200	26½		
Tattersall	500	85		
Cem. Melón			100	42¼
Electricidad Ind.	25	38½		
Tabacos	100	80		
Electricidad Ord.			300	8¼
Transp. Uni.			50	60
Cervecerías			100	52½
Electricidad Pref.	200	23		
Volcán			100	36
CIERRE, a las 4.30 P. M.				
Cambio		39.60		39.70
Tocop. tran. Ag. 19		75¾		
Loa trans. Ag. 19		31¼		
Chacaltaya Ag. 5				8¾
Gatico Ag. 19				5¼
Kala Uyu Ag. 19				6½
Carolina Ag. 19				5⅝
Fuegos		141		
Mineras		16		
Morococala Ag. 19		38¾		
Disputada Ag. 19		13⅛		
Colq. trans. Ag. 5		5⅝		
Cerro Gde. Ag. 19		34		
Vap. ord. trans. Ag. 5		14¾		

OPERACIONES EN VALPARAISO

1.a RUEDA

29000 Hip. Valp. 8-1, 85 1|4.
100 Morococala Ag. 19, 39.
100 Mineras Ag. 5, 16.

CAMBIO

Vendedor. 39.70
Comprador. 39.60

2.a RUEDA

300 Patiños, 260.
300 Id. Ag. 5, 261.30.
10 Gatico, 5 1|2.
3000 Caja 8-1, 95.

CAMBIO

Comprador 39.60
Vendedor 39.70

FERIA EDUARDO RODRIGUEZ y Cía.

EXPOSICION ESQ. ANTOFAGASTA.—REMATES LOS MARTES Y VIERNES

Precios corrientes de la Feria de Animales del Martes 20 de Julio de 1926:

Terneros:
De pie, gordos, de $ 50 a $ 140
De 1 año, de 90 a 200
Novillos:
De 1 1|2 años, mestizos, de 100 a 170
De 2 años, de 200 a 300
De 3 años, de 340 a 450
Vaquillas:
De 1 1|2 año, de $ 100 a $ 200
De 2 años, de 120 a 240
De 3 años holandeses, de 150 a 650
Vacas:
Flacas, de $ 150 a $ 200
A media gordura, de 280 a 380
Gordas, de 400 a 700
Paridas, mestizas, de 400 a 1,000
Toros, de 500 a 900
Bueyes:
Flacos, de $ 300 a $ 400
A media gordura, de 450 a 650
Gordos, de 650 a 900
De trabajo, de 550 a 700
Varios:
Corderos, de $ 80 a $ 110
Yeguas, de 50 a 600
Caballos, de 50 a 500
Mulas, de 50 a 300
VENTAS AL PESO
Vacas, de $ 0.95 a $ 1.45 el kilo
Bueyes, de 0.98 a 1.40
Novillos, de 0.95 a 1.43
Torunos, de 0.90 a 1.10

COTIZACIONES DE METALES

Cablegrama sobre cotización de los metales correspondientes a hoy:

AL CONTADO

Estaño, £ 285.0.0. Subió 2.10.0.
Cobre Standard, £ 57.17.6. No varió.
PLATA: d. 29 3|4. Bajó 1.16.

A PLAZO

Estaño, £ 282.15.0. Subió 1.15.0.
Cobre Standard, £ 58.12.6. No varió.

MATADERO PUBLICO

Los corrales de este establecimiento encerraron ayer el siguiente ganado para la venta de hoy:

Ganado mayor		Ganado menor	
Bueyes	106	Corderos	575
Novillos	142	Cerdos	424
Vacas	179	Cabros	—
Q. vivos	27	Terneros	33
Id. en vara	59		
		Total	1032
Total	513		

PRECIOS DE LAS CARNES POR KILO

Ayer se fijó el siguiente precio para la venta de hoy:

Carne de buey, 1.a	2.10	y	2.20
Id. de 2.a	1.90	y	2.00
Id. de 3.a	1.40	y	1.80
Carne de novillo, 1.a	2.10	y	2.20
Id. de 2.a	1.90	y	2.00
Id. de 3.a	1.40	y	1.80
Carne de vaca, 1.a	2.10	y	2.20
Id. de 2.a	1.90	y	2.00
Id. de 3.a	1.40	y	1.80
Carne cordero, 1.a	3.30		
Id. de 2.a	3.00	y	3.20
Id. de 3.a	2.40	y	2.80
Carne de oveja, 1.a	2.80	y	3.00
Id. de 2.a	2.40	y	2.60
Id. de 3.a	1.80	y	2.20
Carne de cerdo, 1.a	2.40	y	2.50
Id. de 2.a	2.10	y	2.30
Id. de 3.a	1.60	y	2.00
Grasa en rama a 1.50	1.60	y	1.70
Sebo de ovejuno	1.30		
Cuero buey, grande	1.20		
Cuero de novillo	1.50		
Cuero de vaca	1.50		
Cuero de ternero	3.00		
Cuero de ovejuno, pesos la docena	70.00	y	90.00

FERIA SANTA ROSA

OFICINA SANTA ROSA 2250.—ESTACION SAN DIEGO.—TELEFONO SAN MIGUEL 17

PARA CERDOS Y LANARES

Transacciones al peso efectuadas en la feria del 20 de Julio de 1926.

CERDOS

15 con 1792 kilos, a $ 2.02
2 con 314 kilos, a 2.02
15 con 1848 kilos, a 2.00
14 con 1538 kilos, a 1.95
10 con 1480 kilos, a 1.93
2 con 228 kilos, a 1.93
2 con 178 kilos, a 1.88
14 con 1316 kilos, a 1.88
32 con 3082 kilos, a 1.85
2 con 270 kilos, a 1.85
2 con 154 kilos, a 1.85
1 con 118 kilos, a 1.82
13 con 1286 kilos, a 1.80
12 con 1004 kilos, a 1.80
22 con 1948 kilos, a 1.80
2 con 218 kilos, a 1.80
7 con 648 kilos, a 1.80
1 con 192 kilos, a 1.75
28 con 2008 kilos, a 1.75
12 con 802 kilos, a 1.72
2 con 212 kilos, a 1.70
8 con 596 kilos, a 1.68
12 con 934 kilos, a 1.66
9 con 706 kilos, a 1.66
3 con 400 a 1.65
1 con 82 kilos, a 1.55
1 con 108 kilos, a 1.55
4 con 236 kilos, a 1.42
2 con 120 kilos, a 1.40
60 corderos, a $ 70.50
60 corderos, a $ 70
70 borregas, a $ 53
70 borregas, a $ 53

COMPAÑIA TELEGRAFO COMERCIAL

En virtud de lo dispuesto en el artículo 23 de los Estatutos, se cita a los señores Accionistas a Junta General Ordinaria para el Sábado 24 del presente, a las 3 P. M., en las oficinas de la Gerencia. Huérfanos N.º 858.

Santiago, Julio 12 de 1926.
EL PRESIDENTE.

Para los efectos del artículo 9.º de los Estatutos, el Registro de Accionistas permanecerá cerrado desde esta fecha hasta el 24 del presente.

EL GERENTE.

MOVIMIENTO HABIDO EN 20 DE JULIO DE 1926

CORTE SUPREMA

El Tribunal se ocupó de los acuerdos:

Borradores de sentencia:

El señor Bezanilla entregó en la causa contra Troncoso y el señor Cortés en la causa contra Quintanilla.

CORTE DE APELACIONES

Relator: señor Silva Fernández

Agregada:

1.a Sala. — Contra Ernesto González, y otro, fallada;

5.a Alfredo Larraín con Matilde Andreas, es parte la Municipalidad de Santiago, pendiente los alegatos.

Alegaron:

Don Julio Martínez en la agregada y don Guillermo Varas con don Nicanor Zuloaga, en la 5.a y quedó pendiente.

Fallada en cuenta:

Contra Roberto Zamorano Briceño, desierta.

Relator: señor Videla

2.a Sala. — Contra Abel Cordero y otro. Alegatos pendientes.

No vistas las demás.

Alegaron:

Don Osvaldo Koch con don Alfredo Ilabaca y don Omar Barrera.

Relator señor Bernales

3.a Sala. — Agregada. — Grahan Rowe y Cía., con Helmuth Manuel, fallada. — 1. Gabriel Echenique, con Carlos Errázuriz, pendiente. 2. Contra Marcial Ortiz Muñoz, fallada; 3. Sumario por muerte de Manuel Meza, fallada. 4. Sumario por muerte de Manuel Herrera, 5.o Sumario por robo a Victorino Caballero. 6.o Sumario por muerte de Graciela González.

Las demás no vistas.

Alegaron:

Don Lautaro Benham con don don Eduardo Benavente, en la agregada.

Relator señor González Campo. —

Opositor, señor Sanz

4.a Sala. — 1. María E. Moya con V. León, acuerdo y diligencias. 2. M. Arrate con C. Ramírez, confirmada. 3. Z. Cáceres con Empresa de los Ferrocarriles del Estado, fallada con declaración. 7. D. Ortúzar y otros con J. Greene y otros, trámite. 8. A. Echeverría con R. Santis, trámite.

No vistas las demás

Del acuerdo:

Deza y Larios con P. Molleda, confirmada con declaración.

Alegaron:

En la 1.o don Manuel González con la parte doña Ema Moya.

En la 2.o don Ricardo Ariztía, confirmando.

En la 3.o don Osvaldo Vial, con don Juan López y don Luis Quinteros.

SOCIEDADES ANONIMAS

CLUB HIPICO DE SANTIAGO

A fin de dar cumplimiento a lo establecido por los estatutos de la Sociedad, cítase a los señores accionistas a junta general ordinaria para el Lunes 26 del presente, a las 4 1|2 de la tarde, en las oficinas del Club, calle de San Antonio N.o 231.

ALBERTO VIAL L.,
Presidente.

JORGE ZAMUDIO F.,
Secretario.

25—J

COMPAÑIA De refinería de Azúcar de Viña del Mar

DIVIDENDO N.o 107

Por acuerdo del Directorio, se pagará desde el Sábado 31 del presente mes, a los señores "Accionistas" por el Banco de Chile, en Valparaíso, Santiago y provincias, un dividendo final de $ 0.75 m|c. por acción, correspondiente al primer Semestre de 1926.

El Registro de las acciones permanecerá cerrado desde el Lunes 19 hasta el Sábado 31 del presente mes, ambas fechas inclusive.

Valparaíso, Julio 15 de 1926

O Carvallo

Agt.-5

Banco Italiano

Desde el Lunes 19 del actual, este Banco pagará a sus Accionistas el dividendo acordado en la Junta General del 17 del presente.

Valparaíso, 19 de Julio de 1926.

CARLOS CASTILLO V.
Gerente.

23-Jul.

Habiéndose impuesto que circulan en el comercio unas tarjetas que rezan:

"LA GERMANO-CHILENA"

E. de MATTEROSSI.

la Compañía de Seguros sobre la Vida

"LA GERMANO-CHILENA"

pone en conocimiento de sus asegurados y del público en general, que el referido señor E. DE MATTEROSSI no es, ni ha sido, representante suyo.

COMPAÑIA CHILENA DE TABACOS

JUNTA GENERAL ORDINARIA DE ACCIONISTAS

Se cita a los señores accionistas a Junta General Ordinaria, para presentarles la Memoria y Balance de las operaciones de la Compañía, correspondientes al primer semestre de 1926, para el día 21 del presente mes, a las 3 P. M., en el local de la Cámara Central de Comercio, calle Blanco N.o 725.

PEDRO SANZ DE LA VEGA,
Presidente.

EL REGISTRO DE ACCIONISTAS quedará cerrado desde el 12 al 21 del actual, ambos inclusives.

EL GERENTE.

Valparaíso, 9 de Julio de 1926.

21—J.

Banco de Chile

Desde el Martes 20 del presente se pagará a los señores Accionistas el dividendo de $ 9 por acción, acordado en la Junta General celebrada hoy.

Santiago, 19 de Julio de 1926.

ARTURO PHILLIPS S.
Director-gerente.

29-Jul.

BANCO NACIONAL

Desde esta fecha se paga a los señores Accionistas el dividendo de cinco por ciento, acordado por la Junta General Ordinaria celebrada el 19 del actual.

Santiago, 20 de Julio de 1926.

ABEL GOMEZ,
Director-Gerente

Banco Español - Chile

CAPITAL SUSCRITO . . . . $ 36.000,000.00
CAPITAL PAGADO 18.000,000.00

Dirección telegráfica: "ESPABANCO"

Oficinas principales: SANTIAGO y VALPARAISO

Operaciones bancarias de todas clases. – Giros de Letras sobre el interior y sobre sus corresponsales del exterior. – Cuentas corrientes. – Depósitos a plazo, en moneda nacional o extranjera, con intereses convencionales.

6—Ag.

LA UNION DE PELUQUEROS, EN SU SESION DE ANOCHE,

RINDE HOMENAJE A LA MEMORIA DE DOMINGO GOMEZ ROJAS

Con salón desbordante de asociados y delegaciones, celebró sesión anoche el Directorio de esta institución, bajo la presidencia del señor Luis A. Jiménez y actuando de secretarios los titulares señores Pedro Espinoza y Juan M. Contreras.

En la orden del día se puso en discusión la moción presentada para rendir homenaje a la memoria del malogrado estudiante y poeta Domingo Gómez Rojas. Hablaron sobre el particular, abundando en conceptos que guardan estrecha relación con la situación económico-social presente y haciendo muy oportunos recuerdos sobre la biografía del extinto, en cuanto al sacrificio heroico que le significó su actuación como apóstol, luchador y poeta en su breve paso por la vida, los señores Luis A. Jiménez, Pedro Espinoza, Víctor Astudillo, Bernabé Calderón, Zacarías Costanzo, José Inostroza, y el secretario, señor Juan M. Contreras. Además hicieron muy oportunos recuerdos del malogrado estudiante dos representantes de instituciones amigas.

Agotado el debate, la sala acordó un minuto de silencio en señal de respeto al caído.

Para mañana, a las nueve P. M. se acordó convocar a la junta general semestral, la que se llevará a efecto aunque llueva y con ed número que asista en el local de la institución, Tarapacá 721.

Escuela Nocturna Nicolás Palacios

Celebró sesión la Comisión de Escuela y tomó los siguientes acuerdos:

1.o A indicación del Presidente de la comisión, señor Quiroga, se acordó enviar una nota de agradecimiento al señor Coronel don Víctor Figueroa, Jefe de la Maestranza del Ejército, por su buena voluntad al autorizar una colecta entre el personal de la Fábrica para obsequiarle un estandarte a la Escuela "Nicolás Palacios." Otra nota de agradecimiento al señor Rafael Valenzuela, por su entusiasmo en la recolección de dinero para dicha colecta. Se acordó, una vez confeccionado el Estandarte, invitar oficialmente a la inauguración a los señores donantes.

2.o Los señores Víctor Villarroel y Daniel Labbé dan cuenta de haberse organizado el Centro Instructivo y Recreativo entre los alumnos de la Escuela, eligiendo su mesa directiva.

3.o Se entró a tratar extensamente sobre el atentado de que se hizo víctima a la placa en relieve que ostenta el monumento a Nicolás Palacios.

A indicación del profesor don Dagoberto Crisóstomo se acordó hacer una enérgica protesta por este atentado y llevarla al Congreso Obrero para que reclame y pida el castigo de los culpables.

Se acordó, además, hacer una visita a los talleres del señor Thauby para invitarlo el día de la sesión que celebrará el Congreso.

LA ASOCIACION CENTRAL DE AUTOBUS FORD ELIGE DIRECTORIO. — En la última sesión celebrada por esta colectividad, entre otros asuntos de importancia, se acordó tomar como cosa propia la campaña en que la Línea Palma se encuentra empeñada.

Se eligió asimismo el nuevo Directorio, el que quedó formado en la siguiente forma:

Presidente, señor Arístides Muñoz B.; Vicepresidente, señor Ricardo Chamoret; Secretarios, señores Arturo Aranedas y Manuel Molina; Tesorero, señor José María Canales.

A fin de proseguir la labor que este Directorio se propone emprender, cita para hoy, a las 7.10 P. M., en los salones de la Federación de Chauffeurs de Chile, Bandera N.o 839, a todos los representantes de las diversas líneas que constituyen esta Central. Se encarece de un modo especial la asistencia de los señores delegados.

Del 2.o Congreso Nacional de Ex-Alumnos Salesianos

SE OCUPO EL CENTRO CAMILO ORTUZAR

En la sesión que celebró el Directorio de esta colectividad, el Domingo pasado, con el Director de la Gratitud, se consideró ampliamente la participación del Centro en el Congreso que se realizará en Setiembre en la ciudad de Valparaíso, y que es el segundo que celebran los ex alumnos salesianos de Chile en el corto espacio de dos años.

Se estudió detenidamente la representación del Centro y se acordó pedir a la comisión organizadora algunos antecedentes que servirán al centro para preparar algunos trabajos que desea presentar a la citada reunión nacional de la juventud educada en los colegios de Don Bosco.

Para tomar una resolución definitiva se acordó también citar a los socios del centro a una asamblea general que se realizará el primer Domingo de Agosto en el local social.

Se trató también del aniversario del Centro, que se había resuelto efectuar el 25 del presente, habiéndose postergado en atención a las razones que se hicieron valer, hasta el tercer Domingo de Agosto.

Se hizo ante el Director del Colegio una exposición de la situación en que se encuentra la sociedad con respecto a su local social, estimándose que era necesidad imprescindible su vuelta al antiguo hogar en la Gratitud.

Otro punto que llamó la atención del señor Director fué la permanencia de los ex alumnos jóvenes como socios del Centro. Se dieron a conocer interesantes datos muy reveladores de la actitud que manifiestan estos jóvenes, después que se retiran del colegio.

REUNIONES SOCIALES

Sociedad de Peleteras Ambos Sexos El Adelanto. —Rosas 278.—Cítase a junta general para hoy, a las 7 P. M.

Consejo Relacionador de la F. S. Ch. de Electricistas.—Cítase a los delegados de secciones para mañana, a las 7 P. M.

Círculo Diego Portales de la Unión Nacional. —Cita a sesión de directorio para el Viernes 23 del presente. Se ruega la asistencia de los socios para tomar los últimos acuerdos acerca de la fiesta que se llevará a efecto el Domingo 25.

Sociedad de Artesanos La Unión.—La comisión de fiestas llevará a efecto el Domingo 1.o de Agosto una velada teatral y baile a beneficio de las señoritas Blanca Vargas y Carmelita Gómez, aficionadas del Cuadro Artístico Artesanos La Unión.

En esta velada tomarán parte conocidos aficionados, que han ofrecido su concurso desinteresado. Las entradas están en venta en la Administración de la Sociedad, en calle Riquelme 851.

Sociedad de Artesanos La Unión.—Por acuerdo del directorio, hoy, a las 9 P. M., se reunirán las comisiones de fiestas, de propaganda y prensa, y de excursiones y deportes, para preparar la velada teatral a beneficio de las familias de los obreros del carbón.

Agrupación Contra los Abusos del Crédito Prendario.—Cítase a reunión general para hoy, a las 7 1|2 P. M.

—Cita hoy a ensayo a todos sus miembros, en Castro 359, a las 7.30 P. M.

Sociedad La Universal.—Se ha citado a junta general para el próximo Domingo, a las 9 A. M., con el objeto de designar a los tres miembros que, en representación de esta colectividad entrarán a formar parte del primer directorio que regirá los destinos de la nueva institución Unión Social Mutualista que será formada por la fusión de 6 prestigiosas sociedades mutualistas de esta capital.

Se atiende toda clase de reclamos en contra de los abusos de las agencias en los siguientes puntos: Purísima N.o 187, Independencia 1464, San Pablo 1549, J. M. Infante N.o 112 (Providencia), Castro 359, todas las noches de 6 a 10 P. M.

A los conjuntos que no hayan recibido invitación se les ruega darse por invitado con la presente publicación.

Ateneo Obrero de Chile.—Se cita al presidente o secretario del Conjunto Nueva Aurora para hoy, de 6.30 a 7.30 P. M., en Compañía 1065, of. 24.

A los Conjuntos Artísticos.—El Conjunto Artístico Tierra y Libertad, haciéndose eco de la aflictiva situación que atraviesa la aficionada al arte teatral obrera, Angelina Albuquerque, en su última reunión acordó: Hacer un llamado a todos los conjuntos artísticos de la capital, a una reunión que se efectuará en Castro 359 el Lunes 26 del presente, a las 7.30 P. M. a fin de buscar los medios más eficaces de ayudar a esta compañera y a todos los que caigan luchando por llevar una nota de alegría a la existencia del elemento productor.

Sociedad Mutual Lautaro.—Cítase a junta general para hoy, a las 9 P. M., para ratificación de los Estatutos aprobados últimamente.

Federación Obrera Local Adherida a la F. O. R. Ch.—Se cita para hoy a asamblea general, a las 7 P. M., a todos los delegados, en el local de los Estucadores.

Unión en Resistencia de Hojalateros y Gásfiters y Ramos Similares.—Eleuterio Ramírez 1357. —Se cita para el Viernes a asamblea general, a las 6.30 P. M., a todos los personales de las casas sanitarias y los talleres.

Federación de Pintores en Resistencia.—Castro 359.—Cita para el Domingo próximo, a las 9 1|2 A. M.

Unión General de Obreros Metalúrgicos.—Se cita al comité de esta institución y a la comisión de propaganda que se nombró el Jueves pasado, para hoy, a las 8 de la noche. También se cita a todas las personas que se interesen por la reorganización del gremio.

Federación de Electricistas.—Sección Santiago. —Asamblea general, continuación de la del Domingo 18, para hoy, a las 7 de la noche.

Se recomienda la asistencia por haber pendientes importantes asuntos que tratar.

El Consejo relacionador recomienda la asistencia de sus miembros a esta reunión.

Sociedad Comerciantes del Mercado Central.— Junta general extraordinaria hoy, a las 5 1|2 P. M.

Sindicato de Suplementeros.—Delicias 1867.— Cita a reunión extraordinaria para hoy, a las 8 1|2 P. M. Se encarece la asistencia a los dueños de kioscos para tratar el asunto de las revistas argentinas.

Conjunto Musical La Armonía.—Olivares 1643. —Esta institución cultural, que ha permanecido un tiempo alejada de las actividades sociales, volverá nuevamente a ellas, para lo cual el presidente señor Oscar Vásquez ha convocado a todos los socios a una asamblea para el próximo Viernes, a las 9 P. M. en el local social, Olivares 1643.

Departamento de Oficios Varios de la I. W. W.—Cita para hoy, a las 8 P. M. a asamblea general para tratar sobre la organización del departamento. Se encarece la asistencia al secretario.

Liga de Arrendatarios.—14.o Sector Providencia.—Hoy reunión general ordinaria, a las 7 1|2 P. M., aunque llueva, en Francisco Bilbao N.o 479.

Centro Artístico Arturo Alessandri P.—Se cita para hoy a todos los componentes de este Conjunto, a las 8 P. M.

Sindicato Nacional de Carpinteros.—Independencia 180.—Cítase a junta general para el Jueves 22, a las 6 1|2 P. M.

Los ferroviarios se ocuparon ayer

DE LA ORGANIZACION DE LA CAJA DE RETIRO

ACORDARON INSISTIR ANTE EL PARLAMENTO Y EL GOBIERNO QUE SE LES DE REPRESENTACION EN EL CONSEJO DE FERROCARRILES, A OBREROS Y A EMPLEADOS

En la tarde de ayer celebraron una importante asamblea general los obreros ferroviarios de las estaciones Alameda, San Bernardo y Yungay, con el objeto de tratar diversas materias relativas a su mejoramiento social y económico.

Presidió el señor Felipe Tamayo, quien después de dar a conocer el objeto de la reunión puso en discusión el primer punto de la tabla o sea lo relacionado con la reorganización del Consejo Administrativo de la Empresa.

Se suscitó un prolongado debate, haciéndose críticas a la forma cómo está constituída esta corporación en la actualidad. Finalmente se acordó representar nuevamente al Gobierno y a los Presidentes de ambas Cámaras el acuerdo de la última Convención, que exige dos Consejeros para los obreros a jornal y uno para los empleados.

En seguida se trató lo relacionado con la reorganización de la Caja de Retiro y Previsión Social de los Ferrocarriles.

El señor Luis Manzi, disertó largamente sobre este particular, criticando la labor del Consejo Administrativo de esta institución y de la Dirección misma. Citó algunos casos para apoyar sus declaraciones y terminó manifestando sus propósitos de iniciar una campaña por la prensa a fin de conseguir con los hechos que expondrá, la total reorganización de esta Caja de Retiro.

La Asamblea, después de oír varias opiniones, todas contrarias a esta institución, acordó iniciar un movimiento de protesta por la forma cómo está administrada esta Caja, apoyar la campaña del señor Manzi y pedir la cooperación de la prensa para obtener este objeto.

Se trató después acerca de la rebaja de medio día de jornal o sueldo para las familias de los obreros desocupados del carbón, acordándose la forma cómo se haría este descuento.

Debido a lo avanzado de la hora, varios puntos a tratar quedaron para ser resueltos en una nueva asamblea.

FIESTAS SOCIALE

CENTRO ESTUDIO Y PROGRESO.—Mañana Jueves 2 8.30 P. M., se llevará a efecto el baile que se viene pre con toda actividad en honor del campeón nacional de ba box, señor Luis Gómez.

EN LA 3.a COMUNA PORTALES.—Se sigue con tod dad trabajando en la organización del acto literario-musi ferencia y baile social que se realizará el próximo Doming 3 de la tarde, en San Pablo 2485 (Centro de Propaganda crata Moisés González), en honor del directorio comunal.

La conferencia está a cargo del senador del Partido, Enrique Concha y versará sobre "El Programa de la Dem

SOCIEDAD DE ARTESANOS LA UNION.—La com escuela, que la preside el señor Manuel Anguita, se reun ñana, a las 9 P. M., para tratar el nuevo reglamento de cuela.

CONJUNTO ARTISTICO NUEVA AURORA.—Los com de este Conjunto Artístico activan con entusiasmo los p vos para la fiesta cultural que se efectuará el próximo a las 3 1|2 P. M., en el coliseo de los arrendatarios, Gálvez 1612, en celebración del primer aniversario del C

UNION SINDICAL DE ZAPATEROS AUTONOMOS. — Versión oficial. — En la última asamblea se trataron los siguientes acuerdos:

Fueron aceptados como socios de esta institución los señores José Díaz y Julio Gaete.

El tesorero dió cuenta del resultado de la velada, y los delegados ante la Unión Gremial dieron cuenta, también, de su cometido.

Pasando a incidentes, se discutió largamente sobre la constitución de la mesa directiva de la Convención, que aún no se constituye por inasistencia de sus componentes. Después de tomar parte en el debate varios asambleístas se aprobó el siguiente voto propuesto por el señor N. Villagra:

Considerando que aún no se ha constituído el Comité Central Administrativo del Cuero, esta institución acuerda emplazar al Secretario Interino, nombrado en la Convención, hasta el Domingo 1.o de Agosto, para que cite a los componentes de este directorio a fin de que definitivamente se constituya o en su defecto autorizar al ex-secretario general de la Convención para que haga las citaciones del caso.

Pasando a la orden del día, se discutió la renuncia del secretario de prensa, siendo aceptada, y fué nombrado en su reemplazo el compañero Gustavo Toro.

SOCIEDAD UNION DE TALABARTEROS. — En sesión de Directorio celebrada últimamente se tomaron los siguientes acuerdos:

Aceptar a los señores R. Vivanco Salaverri y J. Herrera como socios nuevos;

Facilitar el salón a un cuadro artístico recientemente fundado, y

Finalmente se aprobaron los veinte artículos de las bases de unificación con las de dades, sin ninguna m

Para que determine fusión se cita a junta para el próximo Domin llueva, y con el número

Pasta Dentífri Cadum

Contrarresta la de la boca.

Hace cesar la ción del sarro.

Limpia y pule lo tes, purifica el al impide la carie.

Precio del tubo $

Preparación fr garantida

Base: Timol. Carb. Sapo Med.

A nuestros suscritore

les agradeceremos se sirvan hacernos saber p léfonos (Central 3113-3114) cualquiera defi que noten en el servicio de su suscrición.

LA EMPRES

AVISOS ECONOMICOS

1.—Avisos judiciales

CONCURSO NECESARIO.— POR resolución del cuarto Juzgado Civil de este departamento, de fecha 21 de Junio de 1926, se ha declarado en concurso necesario a don Hernán González Moreno, agricultor, domiciliado en San Isidro 238, de esta ciudad; se ha nombrado síndico provisional a don Marcos Serrano y se ha designado el 30 de Julio actual, a las 3 P. M., para que tenga lugar la primera Junta de Acreedores.—Ramón Baeza E., secretario. J—23

EXTRACTO. — POR ESCRITURA extendida hoy ante mí, como reemplazante del Notario don Javier Vergara Rodríguez, los señores Saturnino Gracia y Agapito Juan Parro, de este domicilio, formaron una sociedad comercial colectiva para girar en esta ciudad en el ramo de compra y venta de mercaderías y frutos del país. La razón social será: Parro y Gracia que usarán indistintamente ambos socios, quienes tendrán la administración de la Sociedad. El capital social será de $ 235,697.28, aportado en dinero y mercaderías, como sigue: don Saturnino Gracia, 116 mil 638 pesos 84 centavos, y don Agapito Juan Parro, 119,058.44 pesos. La Sociedad durará cinco años contados desde el 1.o del presente y tendrá su domicilio en esta ciudad.— Santiago, 17 de Julio de 1926. —Miguel Luis Vergara. 22-J

REMATE. — POR RESOLUCION del Segundo Juzgado Civil, el 22 del presente, a las 3 P. M., se rematarán las acciones o derechos que tiene el señor Anselmo Lagos en la Comunidad Malalcahuello. Mínimum $ 11,122.00. Bases y antecedentes, juicio Rosse con Lagos. — El Secretario. J—22

APERTURA DE SUCESION. — ESTÁ abierta la sucesión de don Policarpo Mesías, ante el compromisario don Humberto Silva Silva, Teatinos 395. J—22

QUIEBRA AARON JAIKLES. —En solicitud de don Emilio Motlis pidiendo en lo principal, que se tenga por cumplido el convenio y se le entregue el Activo y Pasivo de la quiebra, en el 1.er otrosí, se tenga presente la declaración del Síndico al respecto; y en el 2.o que se declare rehabilitado comercialmente el fallido, el 5.o Juzgado Civil proveyó con fecha 20 de los corrientes: "Con el mérito de los certificados de fs. 35 se acoge la petición formulada por don Emilio Motlis en lo principal de su escritorio de fs. 35—A los otrosíes: al primero, téngase presente; al 2.o, como se pide. — C. Valdovinos. —J. Vicente Castro, secretario."

QUIEBRA AARON LERNER. — EN solicitud del perito contador don Bernardino Ponce de León, pidiendo se ordene cancelar su honorario que estima en cinco mil pesos, se proveyó: "Santiago, 15 de Julio de 1926. Traslado y autos. Fórmase cuaderno separado. — C. Valdovinos. — J. Vicente Castro."

2.—Arboles, plantas, etc. (Compra-venta)

ARBOLES FRUTALES TODAS CLAses escogidos, grandes y frutales mismo año vende Jardín Vicuña Mackenna 2. 24—J

DESINFECCION DE ARBOLES frutales, perfecta y garantida, efectúan con moto pulverizadora de gran presión y capacidad a precios convennietes. — Beals Hnos. Agrónomos. Casilla 4577. — Santiago. 23J

REALIZAMOS VARIEDAD ESCOgida en árboles frutales. Vicuña Mackenna 393. Ag—19

3.—Automóviles, afines y accesorios. (Compra-venta y composturas)

VENDO MOTOR 3 HP., BARATO, Avenida Matta 905. 21-J

PUELMA Y CIA., LTDA., HUERFAnos 819, agentes autorizados Lincoln Ford Fordson. Repuestos Ford. Legítimos. Ag.-3

MAGNETO NUEVO, AMERICAN Bosch, ocasión, vendo. San Diego 228. J-22

A CHAUFFEURS SERIOS Y DE responsabilidad vendemos coches especiales para taxímetros, con solo 20 por ciento al contado y el saldo a largo plazo. Escobar y Ebell, Delicias 1751. J—23

SI USTED NO TIENE AUTOMOvil es porque no quiere, y no porque no puede. Pase y vea los automóviles. Pregunte los precios y condiciones en que se ofrecen donde Escobar y Ebell. Delicias 1751, nuevo local. J—24

SE LIQUIDA MAGNIFICA LImousine 'Packard" costó 4 veces más. Facilidades de pago. Tratar y verla donde Escobar y Ebell. Delicias 1751, nuevo local. J—24

CARRETELITA FORD, APROPIAda para lechero y carrocería turismo, vendo. Madrid 1648. J-21

¡¡OCASION!! VENDO GONDOLA Ford, completamente nueva, carrocería moderna, perfecto estado, recorrido Recoleta, sólo por $ 4,000, por cambio residencia. Verla: Cruz 1281. 21-J

EN $ 8,000 VENDO GONDOLA Dodge por no poderla atender. Verla, recorrido Blanqueado. 21—J.

VENDO AUTO EUROPEO, 2,000 facilidades de pago, Avenida Matta 905. 21-J

DE GRAN OCASION VENDO CHASsí Packard y un auto de siete asientos, en perfecto estado de marcha. Maipú 70. J—21

¡OCASION! VENDO AUTO BUICK en $ 4,500. San Diego 780. J—25

"PEERLES" TURISMO, TIPO 56, siete asientos "Martín" (europeo), turismo, siete asientos, en perfecto estado, se venden en Chacabuco 61. J—23

COMPRO PATENTE AUTOMOVIL particular, de primera clase. Rosas 1657. J—21

AUTO SPORT SE VENDE DE OCAsión, o se cambia por motocicleta, "Indian", con Sidecard. Manuel Rodríguez 765. 22-J

CAMION DE CUATRO TONELADAS usado. Se vende, precio conveniente. Catedral 1355. J—21

VENDO GONDOLA BROCKWAY Bus, recorrido Pila del Ganzo. Tratar calle Placilla N.o 191. 22-J

FORROS Y CAMARAS 935x135 SE venden de ocasión. Garage Fiat, Catedral 1229. 21—J.

OCASION VENDO AUTO DODGE, dos asientos, perfecto estado. Verlo y tratar: Delicias 2878. 21-J

CAMION FORD PERFECTO ESTAdo $ 2,500 vendo. Casilla 866. 22—J.

MAQUINAS para coser, bordar, deshilar
A. JACOB y Cía.
ESTADO 48

$ 4,500 WYLHIE NIGHT LIMOUSIne. Santa Rosa 555. 22-J

CASA NUEVA PERMUTARIA POR automóvil. Eyzaguirre 1036.

VENDO GONDOLA FORD, EN perfecto estado, con recorrido Tropezón. San Pablo 2136. 22—J

VENDO DOS FORD TURISMO, EN perfecto estado, precios muy bajos. San Pablo 2136. 22—J

4.—Animales (Compra y venta)

SE COMPRAN DOS BURROS. TRAtar Cantera Lo Ruiz. Quilicura. J—23

5.—Alhajas, joyas, monedas, etc. (Compra - venta)

¡NOVIOS! ARGOLLAS DE ORO de 14 a 18 k. desde $ 30 par, ofrece la Relojería Sportman, San Diego 780. Agost. 6

8.—Avisos varios

CONTADOR ORGANIZA Y LLEVA contabilidades. Casilla 1991. 26—J

TELARES SUECOS. HAGO. ALDUnate 1357. J—25

PELUQUEROS: NAVAJAS LLEGAron. Merced 427. J—24

9.—Contadores

ALEJANDRO HAEFELE C., CONtador general. Contabilidades, inventarios, balances, declaración renta. Chiloé 1552.

10.— Casas, departamentos y piezas amobladas. (Ofrecidas y buscadas)

ARRIENDASE PIEZA AMOBLADA puerta la calle. San Francisco 106. J—22

MATRIMONIO EXTRANJERO, Educado, sin familia, desea departamento, independiente, dos piezas con y sin muebles, baño, califont, luz eléctrica en casa sin pensionistas y sin niños. Cerca Centro, calle tranquila, decente. Oferta, precio: S. O. S. Casilla 3276. 21-J

HABITACION AMOBLADA OFREZco. Puente 562. 23J

ARRIENDO PIEZA AMOBLADA. MIguel de la Barra 339. J—22

OFRECESE DOS PIEZAS AMOBLAdas, casa respetable. San Pablo 1388, esquina Amunátegui.

Cuerpo de Bomberos

12.a Cía. DE BOMBEROS "CHILE Excelsior".—De orden del capitán, cito a la compañía a academia general para hoy Miércoles 21, a las 9.30 P. M. Punto de reunión: el cuartel. Uniforme de trabajo. Se encarece la asistencia.—El ayudante.

11.—Casas, departamentos y piezas sin muebles. (Ofrecidas y buscadas)

Casas

SE ARRIENDA CASITA NUEVA amoblada, estilo colonial, todo en espléndido estado. Verla de 2 a 5 P. M. Bellavista 0497. N-O

NECESITO ARRENDAR CASITA dos piezas. Indique dirección y precio casilla 2908. 25—J

$ 120, 135 ARRIENDANSE CASITAS flamantes, muy lindas, 3 piezas y servicios, Unicas en su estilo para gente decente. Tome autobús Salvador y baja en Lautaro. Cité Blanca. Avenida Infante 1436. 30J

$ 900 SAN ANTONIO, ALTOS grandes apropiados para casa de pensión. Tratar, Agustinas 1082 A. 21—J.

390 LUJOSA RESIDENCIA CHICA baño instalado. Bellavista 0543. J—31

$ 14, 18, 2 2SEMANALES, ARRIENdo casitas. Chiloé 1740. Administración. J—22

NECESITO CASA CUATRO O CINco piezas. Radio diez de Julio; Castro, Alameda, San Isidro. M. A. C. Casilla 81 D. J—22

SE ARRIENDAN 300 PESOS Mensuales comercial esquina, para almacén y casa habitación. Maestranza 1301. Tratar: Toesca 2727. 22J

SE ARRIENDA EN BARRIO REcoleta la casa calle Montevideo 511. Tratar, Buenos Aires 377.

ESPLENDIDA CASA MODERNA, nueva, con baño instalado arriéndase $ 435. Sofía Concha 037, cerca Bellavista. 22—J.

SE ARRIENDA BUENA CASA perfecto estado. San Luis de Francia 1499. Verla de 1 a 4 P. M.

220 ALTOS SEIS HABITACIONES, servicios, electricidad, Balmaceda 631, próximo Recoleta. 22—J.

$ 250 ARRIENDO COMODA CASA esquina. Carreras 1460. 22—J.

ARRIENDO CASA BAJOS GRAJAles 2348, entre República y España. 23—J.

$ 270 ARRIENDO CASITA LADO Plaza Yungay. Libertad 682. De 2 a 4. 22—J.

$ 270 ARRIENDO PARA 1.o AGOSto espléndido almacén con habitaciones muy buena clientela. Santa Rosa 264. Tratar Santa Rosa 616. 9-12, 2-6 P. M.

$ 290 ARRIENDO DESDE EL 1.o Agosto lindo departamento a la calle con puerta, independiente sin muebles, en edificio recién edificado, Salón, dos dormitorios. Baño y cocina en Irarrázaval 2039. 22—J.

ARRIENDO CASA NUEVA ENTRAda carruajes, extensión, 1,400 metros, parrones, flores, calle comercial. Sargento Aldea 453. Góndolas 13. 22-J

ARRIENDASE CASA BAJOS, ASOleada, Santa Victoria 518.

MATRIMONIO NECESITA CASA bajos hasta $ 200 1.o Setiembre, O. C. Casilla 62 D.

EN SANTA ELENA CERCA AVENIda Matta, 180, y 280 pesos. Ahumada 25. 23-J

CASITA ARRIENDASE. ROSARIO 715. J—21

240 PESOS ARRIENDASE CASA seis piezas, dos de servicio. Cité García Reyes 333. J—23

140, 170 CITE, CASAS INDEPENdientes, todo servicio. Marcoleta 432.

ARRIENDO ESPLENDIDA CASA nueva, de esquina, diez habitaciones fuera dependencias, hall, todo confort. Carmen 785. 23-J.

ARRIENDASE COMODA CASA REcién pintada y empapelada. Canon 200 pesos. Copiapó 1339. Tratar: Nataniel 904, de 9 a 12 de la mañana. 25—J

ARRIENDASE COMODA CASA EN altos, San Diego 1851. Tratar: Nataniel 904, de 9 a 12 de la mañana. 23—J

Departamentos

A PROFESIONAL SE ARRIENDA departamento dos o tres piezas, especial para estudio. Moneda 1790. J—22

SE ARRIENDAN DOS DEPARTAmentos señoras solas. Santiago 1147. J-21

EN CASA RESPETABLBE Arriendo departamento sin pensión, casa bajos. Nataniel 268. J-22

DEPARTAMENTO ARRIENDASE. San Isidro 486, cuatro piezas más dependencias. 22-J

ARRIENDO UN DEPARTAMENTO cuatro piezas, luz eléctrica. Roble 870. 21-J

ARRIENDO DEPARTAMENTO DOS piezas y cocina a matrimonio o personas serias. Tratar 2 a 6. San Diego 166.

ARRIENDO DEPARTAMENTO A la calle. Serrano 332.

ARRIENDASE DEPARTAMENTO tres piezas. Gálvez 538. 23J

ARRIENDASE DEPARTAMENTO bajos, balcón, calle, Santa Rosa 927. 23-J

ARRIENDO DEPARTAMENTO. — Marina de Gaete 765.

ARRIENDO DEPARTAMENTO. — San Francisco 1410.

MATRIMONIO SOLO NECESITA departamento independiente dos piezas a la calle, sin muebles, facilidades cocina y baño lluvia. Casilla 3485. 22—J.

Piezas

BONITA PIEZA PLENO CENTRO arriendo. Delicias 938. 21—J.

Ventajosa Oportunidad

Llamamos la atención de los interesados hacia las hijuelas que vendemos en Melipilla. Véase nuestras publicaciones en "Los Tiempos".

BALMACEDA CHARME Y CIA.
AGUSTINAS 1248
23-Jl

ARRIENDO UNA PIEZA PERSONA sola. Castro 640. J—21

ARRIENDO LINDAS PIEZAS A LA calle con pensión. Alonso Ovalle 827. 22-J

150 ARRIENDADSE ALAMEDA 2740, dos piezas, repostero y patio. 21—J.

ARRIENDO PIEZA. MATURANA 759. 22-J

BUENA PIEZA CASA EXTRANJEra arriendo. Cochrane 1027 altos. 21-J

ARRIENDASE PIEZA CABALLERO solo. Ñuble 1004. 22—J.

CENTRAL OFREZCO PIEZA CALLE matrimonio o caballero solo. Gálvez 127. 22—J.

FAMILIA OFRECE PIEZAS BALcones, pensión. Recoleta 287.

ARRIENDO DOS O TRES PIEZAS a personas solas. Providencia 1906, altos. 22—J.

ARRIENDO UNA O DOS PIEZAS grandes, personas honorables, sin niños. Ver 3 a 6. Alonso Ovalle 1260.

ARRIENDO CASA PIEZAS DECOradas. Lira 533. 23J

ARRIENDO PIEZA. SAN ANTONIO 265. J—22

DOS PIEZAS ARRIENDO A PERSOnas solas, en San Diego N.o 839 A. J—23

12.—Compra y venta de casas y sitios

VENDO GRAN PROPIEDAD DE renta, mil doscientos metros, diez casas, edificación moderna, higiénicas, muy cómodas, produce dos mil cien pesos mensuales. Debe 45 mil a la Caja.—Véndese por valor tasación, Caja Hipotecaria, resultan do libre 15 por ciento. Grandes facilidades de pago. Morandé 450, Oficina 3. Ag—3

ARACENA Y CIA. LTDA. MORANdé 253, tienen en venta, buenas casas, en todos los barrios a precios muy comerciales. J-31

$ 22,000 CONTADO VENDO LIRA casa ocho departamentos. Tratar: San Francisco 1812. 21-J

DESEASE CONPRAR CASITA SIN agentes, barrios Bilbao, adyacentes, edificación moderna, pago al contado. Bilbao 654, Providencia. J—22

VENDO CASA GRANDE, SAN Francisco, tercera cuadra. Tratar, Carmen 778. 21—J.

VENDO $ 60,000 (VERDADERA ganga) propiedad renta, produce 10 mil pesos anuales, a tres cuadras Estación Mapocho. Casilla 2864.

$ 60,000 HASTA 80,000 COMPRO chalet barrio alto. Bandera 84. — Carlos Buschmann.

$ 30,000 HASTA 50,000 COMPRO casita cerca tranvía. Bandera 84. Carlos Buschmann.

$ 70,000 HASTA 150,000 COMPRO casa con renta. Bandera 84. — Carlos Buschmann.

VENDO SITIOS MENSUALIDADES, $ 70, cinco años sin intereses, entrega inmediata, independencia, Negrete, población saneada. Maestranza 480.

69,000 PESOS, CASA EN CALLE Santa Rosa N.o 833, en la mejor cuadra, 11 metros frente por 40, toda de ladrillo, muchas piezas y todo servicio, jardín. J—25

$ 27,500 ESPLENDIDA CASITA. — Carmen. Correo 8, Filomena. 23-J

VENDO QUINTA EN LA CI toda plantada, y facilidades pago, mide 60 x 100. Teati

$ 250,000 VENDESE CASA tralísima, garantizada, diez p to renta. Correo Casilla 28

$ 18,000 VENDEMOS CASA piezas, cocina, dos patios cos. Ubicada cerca Avenida Tratar: Agustinas 1320. Lu Cortés y Cía.

$ 33,000 VENDEMOS BUE en bajos, muy bien constr de 10x30, ubicada cerca de tóbal. Tratar: Agustinas 1

$ 36,000 VENDEMOS EST casa esquina, edificio de armado y fierro, ocasión da al Banco, $ 15,000. Trat tinas 1320.

$ 80,000 VENDEMOS EXTE sa en calle San Francisco Avenida Matta, mide 15x hall, doce habitaciones, zas con parquets y dep Tratar: Agustinas 1320.

$ 130,000 LINDA CASA QU la Avenida Pedro Valdivia 30x100. Extensa quinta con se de árboles frutales, can nis. Tratar: Agustinas 132

$ 28,000. OCASION UNICA mos casa antigua en calle cerca de Escuela Militar, Tratar: Agustinas 1320.

$ 230,000 GRAN PROPIEDA sidencia nueva. Los bajos dan en $ 700 y los altos en contrato. Deuda Caja Hi $ 150,000. Tratar: Agustinas

$ 175,000 VENDEMOS LUJO sidencia de dos pisos en ca da, central. Tratar: Agustin

SI USTED DESEA COMPRA der o arrendar una casa, la oficina de Luis Silva Cortés Agustinas 1320, prestigiada actividad y seriedad para los negocios que se le enc Compro urgente casa de $ 60,000 a 100,000 en barrios rros. Dirigirse a L. S. Santa 2015.

NECESITAMOS CASA EN AL do de valor de $ 400 a 1,200 tisfacer pedidos de nuestra sa clientela. Convénzase que nera más rápida para arr casa es dar la orden a la of Luis Silva Cortés y Cía. Ag 1320.

$ 35,000 BARRIO RECOLETA trucción sólida, cinco piezas hall, baño con instalación, rrón y huerto frutal. Puente 3 a 6 P. M.

13.—Compra y venta negocios

POR ENFERMEDAD VENDO brerería, poco capital. 1452.

SE VENDE CARNICERIA sión por no poderla atender ño. Rosas 2986.

ESTABLO VENDESE CON y contrato arriendo. Datos Rosa 94.

SE VENDE CASA DE CENA ta día y noche. Por no pod der su dueño. San Pablo

VENDESE CASA GRANDE toda comodidad, superficie tros. Andes 2631.

VENDO NEGOCIO BARATO des 2764.

VENDO ALMACEN POCO tal. Chacabuco 739.

MAQUINAS Para coser PIELES
A. JACOB y Cía.
ESTADO 48

ASION VENDESE REGALADO negocio cocinería, numerosa clientela, espléndido local, arriendo barato. E. Ramírez 871. 22—J.

VENDE UN NEGOCIO POCO capital por no poderlo atender. Vic- N.o 651. J—21

VENDO REGALADO BAR Y CASA Cuna "Polo Sur" por serme imposible atender dos negocios. Tratar: Independencia 367. J—22

NDO NEGOCIO ALMACEN Y rcado, muy buen barrio; derecho contrato con o sin habitación. Cas- o 675. J—21

CARNICERIA VENDO O ARRIENDO con clientela en barrio comercial, por no poder atender dos negocios.— Tratar: San Ignacio 1072. 22-J

LAVANDERIA, MUCHA CLIENTELA, véndese por ausentarse dueño. Herrera 570. J—22

PELUQUERIA SE VENDE DE OCASION. Independencia 376. 31-J

DE OCASION SE VENDE UNA LAVANDERIA con clientela. Alonso Ovalle 1044. 22-J

VENDO BUEN NEGOCIO PENSION cena. San Pablo 1779. 24-J

OCASION: SE VENDE JABONERIA frutería por no poderlo atender. Gálvez 536. 21—J.

REGALO CANTINA CON PATENTE de música, 2.a categoría. Tratar: desde las 4 de la tarde adelante. San Pablo 2414. 21-J

$ 5,000 VENDO ESPLENDIDA CARNICERIA por urgente viaje norte, venta diaria: $ 400. Tratar: Lira 650. 22-J

FRENTE GRAN TEATRO PROVIDENCIA vendo negocito poco capital. Avenida Manuel Mante N.o 15. 22—J.

$ 2,500 VENDESE LAVANDERIA muy central, buena clientela. Tratar Blas Cañas 457. 24—J.

POR MUERTE DE SU DUEÑO SE vende casa de cena, pensión, menestra, clientela hecha, venta diaria de $ 100 a 150. Calle Franklin 1131.— Casi esquina San Diego. 22—J.

VENDO BUENA CARNICERIA, por cambio giro. Huérfanos 2406. 25-J

NEGOCIO DE VERDURAS Y FRUTAS, espléndida situación, muy buenas ventas. Véndese por no poderlo atender. San Pablo 2903. 23J

VENDESE LAVANDERIA INSTALADA parte central, arriendo barato, bastante clientela, se da a prueba. Negocio espléndido. Tratar: San Pablo 2642, Cigarrería.

NEGOCIO POCO CAPITAL, puerta calle, véndese por viaje. Pedro Lagos 616. J—22

EN TODA LA PASADA FUNICULAR cerro, lindo local, vendo gran pensión, patente bebidas alcohólicas, frutería, verdulería. Venta diaria trescientos pesos. Pío IX esquina Dardignac.

VENDO ACREDITADA CANTINA, Baquedano 894. 22—J

VENDO CIGARRERIA Y LUSTRIN por no poderlo atender. Eyzaguirre 1106. 22—J

VENDO EL ANTIGUO HOTEL RESTAURANT El Cambio, Chacabuco esquina Romero. 23—J

VENDO ALMACEN, FACILIDADES de pago, con habitación cómoda, largo contrato. O'Higgins 1548.

VENDO TRES CIGARRERIAS Y lustrines, Mapocho 1086.

14.—Citaciones

SOCIEDAD UNION COMERCIAL de Santiago.— En conformidad con el artículo 37 de los estatutos, cítase a junta general ordinaria de socios para el Jueves 22 del presente, a las 6.45 P. M., con el objeto de tratar de los intereses generales de la institución, siendo ésta segunda citación, la junta tendrá lugar con los que asistan.—El Secretario. 22-J

15.—Compras y ventas varias

PATINES REPUESTOS. CASTRO 1. J—31

OCASION VENDO COCINA ECONOMICA y calentador a leña. San Diego 265. 23—J.

EXCUSADOS INGLESES COMPLETOS, $ 90, realiza. Chacabuco 31. J-26

PLOMO, DESDE 100 KILOS, 1.20; estaño lingotes 10.00, compro. Avenida Matta 739. J-31

BOTELLAS CERVECERAS, COMPRASE, Manzano 536. (Lezaeta). J—25

EXCUSADOS INGLESES COMPLETOS, $ 90; realiza. Chacabuco 31. J-26

RICA ESTUFA A CARBON, COKE o leña vendo ocasión. Dardignac 19. 21—J.

LLEGO MIMBRE POBLACION SAN Nicolás, Avenida Ochagavía 1602. J—22

VENDESE D EOCASION DOS ESPLENDIDAS alforbras tripe cortado. Londres 65. J—22

2,000 SACOS TRIGUEROS, PAPEROS, afrecheros, realizo Rosas 2112. J—21

LECHE: LECHE A PUESTOS, VENDO. San Pablo 1619. J—27

COCINA ECONOMICA ESPECIAL restaurant, muy barata vendo. Sotomayor 838. 21-J

VENDO DE OCASION ESPLENDIDO letrero luminoso. San Pablo 2389. 21-J

TIPO, PLOMO VIEJO COMPRO. San Alfonso 76. 21-J

CILINDRO HOJALATERO DE OCASION. Roble 870. 22-J

COMPRO COLCHONES USADOS toda clase muebles. Delicias 3367. 22-J

LEÑA EUCALIPTUS VENDESE por cargas y picada por quintales puesta a domicilio. Avenida Centenario 600. 22-J

BANCO CARPINTERO, CEDRO, herramientas vendo. Nueva Lyon 90 (Leones). 22—J.

LEÑA EUCALIPTU SECA, PICADA o trozada, precios convenientes. Cecilio Farías. Lo Espejo.

PAJA LARGA COMPRO 10,000 COlisas domicilio Santiago. Nataniel 237. 23—J.

CORTINAS FELPA, OCASION, compro, San Diego 228.

VENDO ROMANA IMPORTADA, balanza. Matta 1398. 22—J.

MICA PURA EN PLANCHAS SE necesitan, 2 kilos, dirigir ofertas a Casilla 110 D.

COMPRO O ARRIENDO A LOS alrededores de Santiago cantera grande, de buena piedra. Ofertas: C. M., Correo 12.

ACEITUNAS SIN COMPONER, 100 kilos, $ 2 id. vende. Matucana 37. Entrega inmediata.

DE OCASION VENDO ESCOPETA 1 cañón, calibre 28 nueva, pólvora sin humo. Dolores 299.

COMPRO HORMAS MEDIOTACO.— Sotomayor 9.

VENDO ROMANA FAIRBANKS legítima, 600 kilos, cocina especial para restaurant. Bascuñán 120.

16.—Dentistas

CLINICA DENTAL LIRA 803, CONsultas gratuitas. Facilidades pago. 21J

DENTADURAS USADAS Y QUEbradas compro. Maestranza 158. 23-J

17.—Escuelas de choferes

ESCUELA DE CHAUFFEURS Y mecánica, atendido por mecánico alemán. Larraín y Cía. Garage Maipú 70. 30-J.

ESCUELA PRACTICA CHAUFFEURS, mecánicos, cursos rápidos, varias marcas. Vicuña Mackenna 456. Arredondo. A—1.o

18.--Extravíos y hallazgos

GRATIFICACION SE DARA EN Echaurren N.o 216 a quien entregue una cartera olvidada el Domingo 18 en la iglesia de la la Gratitud, en la misa de 11.30 que contenía cinco llaves y dinero, o sino, remitir por correo las llaves.

SE GRATIFICARA A LA PERSONA que entregue en San Diego 1683 unos apuntes comerciales de Tupí Fadel extraviados en una góndola el Domingo 18.

SE DA GRATIFICACION A PERSONA que dé noticias de Saturnino Molina Anrique. Cóndor 1044.

19.—Empleados para comercio y oficinas. (Pedidos y ofrecidos).

NECESITO CAJERA. INDEPENdencia 1988. J-22

SEÑORITA PARA ATENDER SAlón de billares se necesita en Arturo Prat 1108. 22—J.

¿NECESITA OCUPACION? VENGA Venegas Salas. Plazuela Santo Domingo. J—21

ROGAMOS PEDIRNOS EMPLEAdas, empleados. Venegas Salas. Plazuela Santo Domingo. J—21

JOVEN ESPAÑOL, MUY COMPEtente, recibo casa préstamos, muy buenos informes, para ésta o provincias, se ofrece. Avenida La Paz 291. Rodríguez. J—21

NECESITO VENDEDORES. MAEStranza N.o 2, Sastrería. 23—J.

SE OFRECE JOVEN CON PRACTIca en abarrotes, o cualquier ocupación decente. Dirigirse: R. J. L., Caupolicán 976.

PRECISO DEPENDIENTES ZAPAtería, mercaderías surtidas. Avenida Matta 610. Venir de 4 a 6. 23—J.

SEÑORA VIUDA O SOLTERA, competente ramo artículos escritorio e imprenta se necesita. Casilla 824.

ME OFREZCO A LA DISTINGUIDA sociedad venderles los trajes y demás, seriedad y módica comisión. — Vásquez 61. 24-J

DACTILOGRAFO NECESITA Huérfanos 2410. Mucha competencia. 22-J

¡¡¡JOVENES ACTIVOS!!! NECESItanse, pueden ganar fácilmente 30 pesos diarios, vendiendo producto conocidísimo de gran consumo. Exíjese fianza diez pesos, para responder muestrario. Ahumada 17. 22J

SEÑOR ATENDER BODEGUITA frutos país, con fianza, necesito. Tratar: Chiloé 1552.

JOVEN COMPETENTE EN MERCEría, buenas recomendaciones, necesítase. Santa Rosa 488. 23J

SE NECESITA SEÑORITA QUE escriba bien a máquina. Pasaje Matte 23 A.

JOVEN COMPETENTE PARA abarrotes necesito. San Diego 1216.

JOVEN ITALIANO CON BUENA clientela Santiago y referencias comerciales, solicito representar casa mayorista abarrotes. Casilla 3035.

22.—Hoteles y pensiones

ARRIENDASE PIEZAS LUJOSAmente amobladas con todo confort moderno, a caballeros extranjeros en casa particular. Ahumada 85. 21—J.

HOTEL FORNOS, PIEZA DESDE $ San Diego 117. 31-J

PIEZA PENSION, SANTO DOMINgo 1436. 24-J

PIEZA CALLE, PENSION. NATAniel 180. J—21

EN CASA RESIDENCIAL EXtranjera todo confort moderno, comida de familia, arriéndase piezas y un espléndido departamento a la calle, especial para matrimonio Santo Domingo 550 frente Parque Forestal. J—22

SAN DIEGO 79 CENTRALISIMO ofrece piezas pensión. 22-J

PENSION ITALIANA PIEZAS bien amobladas, buena comida, baño. Ahumada 136. Ascensor 2.o piso. 21-J

HOTEL FLORIDA. — RESIDENCIA extranjera. Habitaciones para familias, matrimonio y personas solas, por meses, precios convenientes muy buena comida, atención esmerada. — Seriedad. Merced 778. 29J

FAMILIA EXTRANJERA OFRECE elegante pieza con pensión. Compañía 2539. 24-J

DEPARTAMENTO PENSION. AGUStinas 2066. J—22

PENSION Y DEPARTAMENTO SIN muebles en casa honorable necesita matrimonio con dos hijos. Correo 2, casilla 4558. 21-J

ARRIENDASE PIEZA CON PENsión. Nataniel 340.

LA MEJOR INVERSION

Invierta usted su dinero en PRESTAMOS HIPOTECARIOS, sobre propiedades centrales. Será el mejor y más seguro negocio que hoy día pueda hacer. Impóngase de los buenos negocios que le ha hecho a sus clientes nuestra Oficina: todos préstamos seguros, pagaderos sus intereses por semestres anticipados Tenemos por norma no aceptar ningún negocio que sus títulos no estén completamente saneados y las propiedades no sean sino bien construídas y en barrios no apartados. La Oficina cuenta con expertos Abogados e Ingenieros para que revisen los títulos y tasen las propiedades.

1320 - AGUSTINAS - 1320
LUIS SILVA CORTES y Cía.

POR FOREING COUPLE OR GENtlemen monthly table boarders, exellent food. Casa Residencial, Estado 75. 29—J

CASA DE RESPETO ARRIENDA pieza con sin muebles, con pensión a matrimonio o dos jóvenes honorables. Avenida de La Paz 464. 22—J.

CASA RESPETABLE SIN PENSIOnista arriéndase una pieza con pensión a caballero honorable. Brasil 540. 22—J.

ARRIENDO ESPLENDIDA PIEZA con pensión. Libertad 80 A.

MONEDA 715, ESPLENDIDAS HAbitaciones con pensión. 25J

250 LINDA PIEZA AMOBLADA, pensión. Bandera 665.

EMPLEADOS, ESTUDIANTES, Piezas buena pensión, desde $ 100, comida sana y abundante. Arturo Prat 588.

ARRENDAMOS PIEZAS, DESEEN, señoras, únicas, pensionistas. Maestranza 480.

ALAMEDA 777 CENTRAL ARRIENdanse piezas, pensión. 23-J

PIEZAS, DEPARTEMENTOS, CON sin muebles con pensión, linda vista asoleadas. Providencia 899.

ARRIENDO BARATO PIEZA CON sin pensión. Lara 1298. Independiente. 22-J

ARRIENDO PIEZAS AMOBLADAS con pensión. Catedral 2679.

ELEGANTES DEPARTAMENTOS con pensión, encontrará en Catedral 2851. J—25

ARRIENDANSE LINDAS PIEZAS balcón, con pensión. San Martín 609. J—23

PENSION PIEZA, 140, DIAS, MEses. Rosas 2015. 22-J

PIEZAS CON PENSION, SANTO Domingo 1219. 22J

EN CASA RESIDENCIAL DE FAmilia encontrará bonitos departamentos calle, con buena pensión. — Atención esmerada. Moneda 840. 22J

HUERFANOS 2986, PIEZA PENsión, precios bajos. 24—J

23.—Instalaciones y accesorios para negocios. (Compra y venta)

VENDO UTILES DE CARNICERIA por tener que irme fuera de Santiago. Eyzaguirre 771. 21-J

JOR VIAJE VENDO INSTALACIOnes bodegas acreditadas: Copiapó 330, Av. Matta 554. Derecho a local, seguros, patentes. Magnífica clientela. Tratar: Av. Italia 1716.

SE VENDE UN MOSTRADOR, VIdriera, y útiles para negocio. Victoriano 335.

REGALO ESTANTERIA Y MOStrador. San Pablo 3569. 22-J

VENDO ARMAZON, ESTANTERIA y vidriera. Avenida Matta 1165.

24.—Instrucción y educación. (Colegios, Academias y profesores)

"INSTITUTO SAN MARTIN", SAN Martín 64. Recibe internos, mediopupilos, externos. Profesores de Estado. Exámenes válidos. Kindergarten, preparatorias, humanidades. Ag-16

INSTITUTO DE CONTABILIDAD.— Santo Domingo 881. Teléfono 4136.— Nuevos cursos comercio; especiales para señoritas; nocturnos para empleados. Enseñanza rápida, seria económica de Contabilidad, Taquigrafía, Aritmética, Idiomas, escritura máquina. Diplomas legalizados. A 15

INGLES, MECANOGRAFIA. INSTItuto "Pinochet". Huérfanos 1657. J-25

$ 3 MENSUALES ENSEÑANZA EScritura máquina. Ricardo Santa Cruz 757. 22—J.

LECTOR, DIGA USTED, DEBO ENtrar Universidad Libre. Venegas Salas. Plazuela Santo Domingo. Me conviene. J—21

TRADUCCIONES AL INGLES. CArrera 237. 21-J

PREPARA HUMANIDADES, PREparatorias. Poblete, Molina 118. 22—J.

CONTABILIDAD, TAQUIGRAFIA, idiomas, dactilografía, curso rápido y económicos. Instituto Americano de Comercio. Bandera 154. 24-J

A INGLESA DISTINGUIDA SIN exigencias ofrécese casa a cambio de clases, y compañía. Tratar: 3 a 4. Riquelme 62. 22J

ENSEÑAMOS RAPIDAMENTE: contabilidad, taquigrafía, idiomas, dactilografía, Instituto Comercial. Agustinas 1060.

CONTABILIDAD Y RAMOS ANExos, enseña profesor larga práctica. Método rápido y eficiente. Moneda 1015. Tercer piso. J—30

¡¡OJO!! BELLEZA FEMENINA. — Ondulación Marcel, peinados artísticos, melena, masaje científico, facial, manicure, pedicuro-cirujano, mecánica dental, contabilidad perfecta, taquigrafía, escritura máquina, inglés, francés. Enseñanza rápida, perfecta, garantida. También por correspondencia, bajo dirección del conocido profesor Díaz Gascogne. Inscríbase pronto. Diplomas válidos. "Instituto Alessandri". Bandera 127.

PROFESOR DE CONTABILIDAD competente necesito. Bandera 127.

25.—Instrumentos musicales, afines y accesorios. (Compra-venta y composturas)

VICTROLAS DE TODOS MODELOS con facilidad de pago, entrega inmediata. San Pablo 2215. Jl-25

DISCOS: TODAS LAS SEMANAS recibimos novedades. San Pablo 2215. Jl-25

VICTROLAS, GRAMOFONOS, COMposturas económicas, repuestos legítimos. San Pablo 2215. Jl-25

COMPRO PIANOS DE ESTUDIO, prefiero alemanes. Indicar precio y marca. Rosas 2112. J—21

COMPOSTURAS PIANOS, AUTOpianos, atención personal para confección presupuestos. Casa Doggenweller. Prat 166. Ag—19

MUSICA IMPRESA, LITERATURA musical, inmenso surtido. Casa Doggenweller. Prat 166. Ag—19

RICO Y FLAMANTE PIANO ALEmán, clavijero bronce cruzado regalo; muebles varios y cocina económica importada, todo de ocasión por cambio. Herboso 770, 10 de Julio y San Ignacio.

VENDO O CAMBIO UN VIOLIN Y un medio violín, por Victrola Víctor, Club Hípico 1001. J—24

RICA VICTROLA CON GRANDES facilidades pago. Casilla 5508.

COMPRO PIANO DE ESTUDIO. PAgo al contado. González Casilla 81 D.

¡GRAN OCASION! PIANO ALEMAN flamante, realizo. Varios muebles, colchones. San Ignacio 169.

PIANO GAVEAU FLAMANTE, MOderno, vendo ocasión. Ahumada 31.

VENDO VICTROLA CON DISCOS. Molina 546.

OCASION VENDO VICTROLA CON discos. Conferencia 495. 22—J

OCASION. PIANO ELECTRICO Y de mano alemán. Delicias 3448. 23—J

26.—Libros, Estampillas, y Periódicos. (Compra y venta)

COMPRO LIBROS, SAN DIEGO 105. 22-J

27.—Farmacia y Medicina

SIFILIS, GONORREA, CONSULTAS gratuitas 1-6. Nocturna 8.30-10. Clínica doctor Cifuentes. Santo Domingo 1953. J 27

VENDO YERBA EXTRANJERA para toda clase de infecciones crónicas del cuerpo. Victoria 1080. J—24

¡OH ASMATICOS! OH! VOSOTROS que padecéis de bronquitis. ¿Queréis curar pronto y radicalmente? Tomad anti-asmático Colombo y mataréis vuestras dolencias inmediatamente. Agentes exclusivos: Fratelli Castagneto, Delicias esq. San Martín.— Soluz. or. ad. Reg. Sand. Serp. ung. cab. Erb. Is. nitr. jod. potático p. eg. c. 200 0,000 d'ind. tab. alc. inf. m. g. 2000 o|o. Ag—3 Ag—3

28.—Materiales de construcción. (Compra y venta

CANALES, CAÑONES, CABALLEtes, fierro liso realizamos. Chacabuco 31. J—27

PUERTAS, VENTANAS SOBRE medida entrega rápidamente. El Fénix. Sotomayor 792. J-25

LADRILLO MURALLA, NUEVO, puesto a domicilio vendo. Avenida España 338. 22—J.

LADRILLOS MURALLAS FISCAles primera clase vendo. Chiloé 1678. 25-J

ADOBES $ 350 MIL VENDENSE. Lircai 487, Población Vistermosa. 21-J

PUERTAS, VENTANAS, GALERIAS mamparas listas y hacen precios sin competencia. Avenida Matta 556. 21—J.

MAMPARAS $ 80, PUERTAS, VENtanas, galerías, precios incompetibles, fábrica La Norteamericana. San Pablo 1884. 31-J

VENDE TIJERAS PARA CORTAR hojalata. Avenida Matta 905. 21-J

FIERRO GALVANIZADO LISO, "Apollo", Precio bajo. — Bandera 827. Delicias 2360. 26J

$ 8 PLANCHA, FIERRO ACANALAdo para techo llegó (grueso), realízase, Bandera 827. Delicias 2360.26J

ESCALERA DE FIERRO IMPORtada, de caracol, se vende. Delicias 894. 22—J

SEÑOR PROPIETARIO, INGENIEro contratista: Avisamos no pierdan la ocasión de esta venta de materiales. Ladrillo vereda diagonal y liso, plomo, dibujo dos colores, 200 gradas granito distintas dimensiones. Artículos sanitarios granito, lavatorios, lavaplatos, excusados turcos, baño jardines, realizamos por inventario Fábrica Ladrillo Mapocho 3180. 22—J.

COMPRO ESCALA FIERRO CARAcol. Manuel Infante 841. 22—J.

TEJAS DE BATUCO VENDE LA Barraca Llanquihue. Vicuña Mackenna 216. 23-J

DEMOLICION MORANDE 840; cañerías blancas, ventilaciones, vigas álamo, estanques, puertas, realizo.

4 CORTINAS FIERRO, 2.80, 2.20, 1.60, 100, balcones fierro, ventanas, puertas, vendo barato. San Pablo 2946.

ARREGLO CLARABOYAS DE VIdrio, contra goteras, trabajo garantido. Vidriería. Compañía 2015, frente Plaza Brasil. J—22

25 PLANCHAS ZINC INGLES ocho pies vendo. Prat 814.

29.—Máquinas, motores, afines y accesorios. (Compra-venta y composturas)

TORNO IMPORTADO PARA MADEra y bronce, contraeje y freno, serrucho circular importado y varios. Tocornal 1803, esquina Ñuble. J—21

COMPRO MOTOR GAS POBRE completo, veinte a cuarenta caballos. Ofertas casilla 454. 21—J.

MOTOR PARAFINA SEIS CABAllos, tupí, serrucho, sierra. Nueva Matte 1260. 21-J

MAQUINAS INFLAR GLOBOS, aparador para negocio y lora véndese ocasión. A. Ebner 865, entre San Pablo y Edison. 22—J.

HARNEADORA BOBY, FLAMANTE vendo de ocasión. Maipú 56. 22-J

BALANCIN ESTAMPADOR, LINEA carros decauville, cañerías, vigas, romanas, a muy bajos precios vendo. Maipú 56. 22J

VENDO MOTOR 2 HP., CORRIENte continua, balancín importado y caladora para madera. Luis Cruz Martínez, 2377. Población Santa Rosa. 22-J

MAQUINA SINGER DE SALON, tipo N.o 1, flamante, valor $ 1,600, en $ 900. Avenida Milán 168.

COMPRO DE OCASION, MAQUINA heladera. Teatinos 440. 22J

VENDO MAQUINA SINGER DE PIE siete cajones. Santa Rosa 927. 23J

MAQUINA COSER DE MANO compro. Victoria 588.

DE OCASION SE VENDE UNA máquina vulcanizadora grande, de capón, marca Master. Arauco 1141.

REVOLVEDORAS Y SOBADORAS vendo. Andes 2230. 22—J

COMPRO MAQUINA BLACK. SOtomayor 9.

30.—Muebles. (Compra-venta y composturas)

MUEBLES DORMITORIOS, COMEdores, salón, escritorios, variedad estilos y especialidad en coloniales. Precios bajísimos. Grandes facilidades de pago con entrega inmediata. Especialidad sillas esde 100 pesos docena. Venga consultare. Fábrica Nacional de Muebles. Serrano 398. 21—Jl

MUEBLES DORMITORIO, COMEdor, salón, salita, oficina, etc., de esmerada fabricación propia, ofrece la nueva Mueblería "Washington". — Maestranza 442, 444. — Precios muy ventajosos, con grandes facilidades de pago. No compre muebles sin consultarnos. Ag-3

MUEBLES: OFRECEMOS CUALquier estilo, precios muy ventajosos; entrega inmediata, grandes facilidades de pago. Consulte nuestras condiciones Fábrica Sociedad Nacional de Muebles y Maderas. Copiapó 1060, entre Prat y San Diego. Ag.—6

VENDO AMOBLADOS COMEDOR modernos, idem dormitorios, muebles sueltos, roperos, peinadores, veladores, mesas, sillas, colchones lana, catres, estantes para libros. Discos usados, choapinos. San Diego 265. J—28

LINDO AMOBLADITO SALA CURvo, tapiz moaré seda, mesita centro vendo. Serrano 282. 20—J.

$ 33 SILLITAS, COCHE PARA guaguas, realízanse. Alonso Ovalle 1329. 21-J

PASTELERIAS: 10 MESAS MARmol véndense. Portal Fernández Concha 918. J-21

VENDO CATRES BRONCE Y FIErro marquesas, amoblado salita. 21 Mayo 843. J-21

VENDO DE OCASION UN REGIO comedor. San Ignacio 778. J—22

VENDO MUEBLES SALON TAPIZ rosa. Carmen 115. J—22

VENDO DOS BILLARES EN BUEN estado. Blanco Encalada 2121. J—22

SE VENDEN DOS CAMAS NUEVAS y baratas. Lord Cochrane 716. J—21

BAÑOS NACIONALES, $ 10; LAvaplatos, $ 14; tarros basureros, $ 6; carniceras metálicas, $ 10; lavacopas galvanizadas, $ 4; mesas forradas, $ 15; calentadores a carbón, $ 28. Precios de ocasión. Fábrica Chacabuco 31. J-26

GRAN LIQUIDACION BAÑOS FIErro enlozado, 6 piés, $ 360; lavatorios patente, $ 75; bidet, $ 20; califont cobre, $ 195. Casa Sanitaria. Chacabuco 31. J-26 do. Eyzaguirre 541.

MEDIO AMOBLADO SALON Y ESpejo, marco dorado, casi regalado, vendo. Sotomayor 833. 21-J

VENDO AMOBLADO SALON, $ 300; dos cortinajes felpa, $ 80; 8 alfombrados, desde $ 70; espejos, estante libros, amoblado comedor, mesa correderas, amoblado dormitorio, peinador, cómodas. Infinidad ricos muebles antiguos. Rosas 1290.

AMOBLADO SALON, $ 220; ANTEsala, $ 120; alfombrado salón, 120; antesala $ 40; estante libros, $ [illegible]; ropero, $ 80; peinador, $ 50; dos cómodas, trinches, 40; sofá tapizado, $ 40; dos sillones iguales, 25; Santo Domingo 2008.

ALFOMBRAS, TAPICES, TRAJES caballeros, señoras, limpio, lavo. Dieciocho 85.

VENDO DOS PEINADORES DE PEluquería. Maestranza 186. 22J

LINDO AMOBLADO SALONCITO vendo barato. Santa Rosa 266. 22J

COMPRO AMOBLADO DORMITOrio y catres de bronce.—G. R. P. Casilla 81 D. 22—J.

VENDO OCASION SALON, DORMItorio, comedor, escritorio, etc. Arturo Prat 848.

SALON NUEVE PIEZAS, FELPAS seda, dormitorios, comedores, sillas, mesas, muebles, lámparas coloniales. Domingo Sánchez e Hijo. Fábrica San Diego 957.

JUEGO DORMITORIO, CASI REgalado, por viaje vendo. Sotomayor 833.

VENDO BILLARES CASI NUEVOS, cocina gas, mampara dos hojas, bolas grandes billar. Copiapó 1474. 22—J

31.— Notificaciones comerciales

AVISO AL COMERCIO MAYORISta: Prevengo a mis acreedores deben presentarse en Rengo en el plazo de tres días, trayendo todos aquellos documentos que lo acrediten. —Hortensia Briceño. J—22

HABIENDO COMPRADO EL NEGOcio de la señora Dolores Nevot en Rivas esquina Prat, comuna San Miguel, no respondo por cuenta pasado tres días. — José Aníbal Miranda. 22J

AL COMERCIO.—SE RUEGA A LAS casas comerciales que tengan cuentas con el Establecimiento, pasen sus facturas en el curso de la presente semana.—Dirección de Fábricas y Maestranzas del Ejército. (Fábrica de Cartuchos). 22—J.

MAQUINAS Para Ojalar y Calar
A. JACOB y Cía.
ESTADO 48

HE COMPRADO NEGOCIO PENsión, San Pablo 2169. No respondo cuentas pasado tres días. J-22

33. — Oficinas, locales y garages. (Pedidos y ofrecidos)

MAGNIFICO EXTENSO LOCAL arriendo. Delicias 113. 25—J.

LOCAL SE ARRIENDA, APROPIAdo para garage o bodega. Dirigirse a Morrison & Co. Casilla 212, Santiago. J-24

ARRIENDO GRAN LOCAL EN LA parte más central Talcahuano apropiado Biógrafo. Pormenores casilla 197.—W. Hamilton. 21—J.

LOCAL MUY SEGURO, ESPECIAL guardar mercaderías y autos; cuatro piezas, patio. Se exigen referencias. Canon 200 pesos. Esperanza 306. J—21

OFREZCO LOCAL EN MOLINA 556 con habitación apropiada garage y bodega. Tratar: Nataniel 24. J—22

LOCAL CON HABITACION, GRAN patio, recién concluído, fachada estucada, puerta de fierro. Providencia 1485. Tratar Puente 670. J—21

$ 240 LOCAL CON PIEZA Y PATIO servicio. Providencia 1437. Tratar: Puente 670. J—21

ARRIENDO KIOSCO PARA NEGOcio. Exposición esquina Antofagasta. 21-J

$ 700 EXTENSO LOCAL ASFALTAdo, luz eléctrica, puertas fierro, patio anexo, para industria, garage, bodega, arriéndase. Molina 430. 25—J.

CENTRALISIMO ARRIENDASE cómodo almacén con casa habitación. San Diego 113.

SE ARRIENDA ESPLENDIDO LOcal para negocio, con o sin habitación. Lord Cochrane 651. 23—J.

LOCAL PARA NEGOCIO ARRIENdo $ 200 con luz. San Ignacio 197. 23—J.

ARRIENDASE EXTENSA CASA con anexo para industria. San Isidro 1526.

ARRIENDASE EXTENSO LOCAL para industria, con habitación. San Isidro 1522.

ARRIENDO JUAREZ 868 PROPIEdad apropiada industrias. Tratar San Martín 575. 23—J.

ESPACIOSO LOCAL SE ARRIENDA Castro 1559.

ARRIENDASE LOCAL PARA NEGOcio. Pasaje, Cochrane 1461. J—25

GARAGE ARRIENDO, CARRERAS 340. Diez grandes boxes. 22-J

ARRIENDASE COMODO LOCAL para negocio, con casa habitación. San Diego 1849. Tratar: Nataniel 904, de 9 a 12 de la mañana. 23—J

34.—Operarios para fábricas, talleres, etc. (Pedidos y ofrecidos)

Tipógrafos

AYUDANTES ENCUADERNACION necesita Imprenta Artes y Letras. — Villavicencio 316. 22-J

PRENSISTAS DE PEDAL COMPEtentes, necesito. Ricardo Santa Cruz 742.

SE NECESITA 2 ENCUADERNAdores y un empaquetador competente, Santo Domingo N.o 1646.

PRENSISTA COMPETENTE NECEsita El Comercio. Diez de Julio 1073.

LINOGRAFO COMPETENTE NECEsítase hacer turno. San Francisco 80.

Carpinteros

CAPINTERO RECOMENDADO arregla muebles finos. Herrera 550. J—22

OFICIALES CARPINTEROS Y Barnizadores activos. Maestranza 663.

CARPINTERO MUEBLISTA NEcesito. Arturo Prat 222.

Sastres, modistas y costureras

NECESITO 50 OPERARIOS SEPAN trabajar ropa brin, prefiero a las antiguas. Benavente 308. 21J

BUENA COMPOSTURERA, NECEsita Sastrería Manuel Ulloa. Rosas 1236.

Zapateros

SE NECESITA UNA OPERARIA competente para la máquina de poner ojetillos. The American Shoe Factory. Nueva Andrés Bello 35. 22—J.

SE NECESITAN ZAPATEROS PARA black. Carmen 853. J—22

ARMADORES NECESITA, FABRIca de Calzado. Cuevas 730. 21-J

SE NECESITAN TAQUEROS Y cortadores de cueros. Fábrica de Calzado, Ricardo Santa Cruz 753. 21-J

ARMADORES Y REMATADORES para calzado niña. Lord Cochrane 1666. 21-J

ZAPATEROS PLANTILLEROS NEcesito, traer muestras, pago bien. — Botería Escalante. Compañía 1999. 22-J

SE NECESITAN BORDADORES A máquina. Avenida Matta 351. 22J

NECESITO OFICIAL ZAPATERO. — ugente. Sazié 1845. 21-J

ZAPATERO COMPOSTURERO NEcesito. Rosas 2848.

COSEDOR PARA MAQUINA BLACK se necesita. Maestranza 755. 23-J

2 ZAPATEROS COMPOSTUREROS necesítase. Castro 141.

ZAPATERO COMPOSTURERO SE necesita. Merced 380.

ZAPATERO BUEN COMPOSTUREro necesítase. Victoria 1054.

REMATADOR CALZADO NECESIto. Washington 1312.

BUENAS APARADORAS SE NEcesitan para calzado de hombre y escarpín. Avenida Matta 638.

NECESITO SACADOR DE PUNTEras. Maestranza 226.

NECESITO ZAPATERO. SOTOMAyor 9.

CORTADORES COMPETENTES necesita Fábrica Calzado. San Alfonso 466. 22—J

ZAPATERO ESTAQUILLADO NEcesito. Bascuñán 262.

FABRICA CALZADO NECESITA aparadoras, maquinistas, puntillera. Chacabuco 554. 24—J

ZAPATEROS ESTAQUILLADO DE hombre necesito. San Alfonso 410.

Oficios varios

SE NECESITAN MAESTROS COMpetentes hojalateros y oficiales. Av. Irarrázaval 132. 25-J

NECESITO BUEN MAESTRO FUNdidor en bronce. Tocornal 678. J—21

SE NECESITA AYUDANTE ELECtricista adelantado. Agustinas 1458. J-21

VULCANIZADORA THALER compro. Plaza Almagro 1127. 21—J.

MECANICOS DE AUTOS SE OFREcen para hacer ajustes, reparaciones a domicilio. Grunert. Agustinas 857. J—21

NECESITO HOJALATERO CHILOE N.o 1666. 22-J

NECESITO PREPARADORA SOMbreros señoras muy competentes. — Buen salario, Carpentier, Huérfanos 782. 21-J

OFICIALES MARROQUINEROS Y aprendices necesito. Puente 754.

GOTICO SE NECESITA.—PORVEnir 385. 22—J.

NECESITO MAESTROS ELECTRIcistas competentes. V. Mackenna 29.

HOJALATEROS NECESITO, SANTO Domingo 2014. 22J

ENGRAMPADOR SE NECESITA EN Fábrica de Calzado, en Artesanos 693. 23-J

GASFITER Y HOJALATERO CON herramientas necesito. Rancagua 237.

TAPIADOR COMPETENTE, NECEsito. Almirante Barroso 11.

MAESTRO HOJALATERO Y aprendiz adelantado, necesito. Almirante Barroso 11.

PREPARADORAS PARA SOMBREros de señoras necesito. Sueldo, 250 pesos. San Diego 411. 23J

PREPARADORA Y APRENDIZA, sombreros señoras, necesitamos. Catedral 1878.

OPERARIA COMPETENTE SEPA hombre necesito, con urgencia. — Agutsinas 2367.

CORTADOR DE SUELA PARA MAquina de golpe necesitamos. San Diego 130, Fábrica de Calzado.

GOTICOS NECESITO. FABRICA San Diego 957.

NECESITO NIÑAS PARA FABRIca. Arturo Prat 222.

NECESITO BUENAS COMPOSTUreras. Vilugrón. San Miguel 62. 22—J

35.—Oficios y servicios diversos. (Pedidos y ofrecidos)

Chauffeurs

NECESITO CHAUFFEUR JOVEN, competente. San Diego 2126. 21J

SE NECESITA CHAUFFEUR, INUtil sin recomendaciones. Tratar: 5 a 6. Morandé 231.

Peluqueros

PEINADORA A DOMICILIO, PREcios muy módicos. Ordenes: Santa Rosa 172. 23—J

PELUQUERO NECESITO. AVENIda Matta 1115. 21-J

PELUQUERIA H. TAPIA, PELUquera o peluquero competente ondulación necesito. Buenas garantías.

Cocineras

COCINERA NECESITO. OCHENTA pesos. Ejército 371. J—22

NECESITASE COCINERA. A. BEllo 885. 21-J

COCINERA NECESITO, CUATRO personas. Agustinas 2772. J—21

NECESITO COCINERA, POCA FAmilia. San Isidro 81. J—21

COCINERA NECESITO, ECHAUrren 61. 22-J

SE NECESITA COCINERA CON buenos informes, para una persona, en Merced 719. 21-J

COCINERA SE NECESITA, SUELdo 70. Alonso Ovalle 743. 21-J

NECESITASE COCINERA. BRASIL 475. 21—J.

COCINERA RECOMENDADA PARA pensión, necesítase. Delicias 2232. 22-J

COCINERA Y EMPLEADA PARA comedor necesito, con muy buenas recomendaciones, muy aseadas y que sepan servir en casa particular. Teatinos 86. 21—J

COCINERA NECESITO. V. MACkenna 315. 22—J.

NECESITO COCINERA POCA FAmilia. De dos a cuatro. Bellavista 129. Casa G.

NECESITO COCINERA PARA Fuera de Santiago, con o sin niños. Grajales 2154. 23-J

NECESITO NIÑA AYUDANTA COcina, con recomendaciones competente para casa residencial. Puerta adentro. Buen sueldo. Estado 75, en la tarde.

COCINERA. SUELDO $ 60, CASTRO 205.

COCINERA NECESITO. CLARAS 437.

COCINERA, NECESITASE. HUERfanos 2879. J—22

NECESITO ANUDANTA COCINA, chiquilla mano. San Pablo 1388, esquina Amunátegui. J—22

MAQUINAS para zapateros y talabarteros
A. JACOB y Cía.
ESTADO 48

OFRECEMOS $ 45,000

En una o dos partidas con garantía de buena propiedad urbana o chacra cerca de Santiago. Negocio inmediato.

GUZMAN Y SILVA
—HUERFANOS.—1317

MAQUINAS para tejer y coser tejidos
A. JACOB y Cía.
ESTADO 48

¡¡COCINERAS!! NECESITO, NIñas comedor, para pensiones, niñeras, todo servicio, toda servidumbre recomendada acudan, Arturo Prat 16. Oficina proporciona ocupaciones excelentes. Necesito niños.

NECESITO COCINERAS, EYZAGUIrre 1147, entre San Diego y Gálvez. 22-J

COCINERA JOVEN NECESITASE, para matrimonio, Rosal 329, próxima Lastarria.

NECESITO UNA BUENA 2.a maestra cocina, Chacabuco 12-B.

NECESITO UNA BUENA AYUDANte de cocina, puertas adentro. Matucana 84. 22-J

Lavanderas

BUENA APLANCHADORA NECEsito. Castro 278, casita 10.

NECESITASE BUENAS LAVANDEras. Santa Elena 948.

LAVANDERIA GENOVESA, SAN Francisco 1080, necesita buena posticera, aplanchadora doblez.

LAVANDERA PARA LAVAR EN casa particular con buenas recomendaciones, necesito. Tratar: Avenida Manuel Montt 815, de 2 a 6 de la tarde. J—23

Mozos

MOZO PARA ASEO Y MANDADOS, con recomendación se necesita. — Huérfanos 946. 21—J.

SE NECESITA UN MOZO CON buenas recomendaciones para mercería. Delicias 1702.

MOZO PARA EL REPARTO SE NEcesita. Pasaje Matte 50. Tratar: de 5 a 7. 22-J

Niños

MUCHACHO PARA LOS MANDAdos con recomendaciones de 13 a 14 años necesito. Agustinas 2138. Tratar: de 1 a 3 P. M. 21J

MUCHACHO DE 16 A 18 AÑOS para la limpieza salón de billares se necesita en Arturo Prat 1108. 22—J.

MUCHACHO NECESITO PARA aseo oficina, con buenas recomendaciones. Teatinos 86. 21-J

MUCHACHO PARA MOZO DE ALmacén, y bodega necesito. Pinto 1390. 22-J

NIÑO NECESITO, ROSAS 2537.

MUCHACHO O JOVEN DESEE aprender gasfiter hojalatero, necesito. Almirante Barroso 11.

NIÑO GRANDE PARA MANDADOS necesito. Sastrería El Crédito Nuevo. San Pablo 2675.

Oficios y servicios varios

NECESITO AMA DE LECHE. Tratar: Arturo Prat 1634. J-21

SERVIDUMBRE EN GENERAL: Urgentemente para colocación inmediata, buenos sueldos, corriendo con todos los gastos de carro. Presentarse: Esmeralda 650. J-21

NECESITO EMPLEADA COMEDOR. Gálvez 135. 21—J.

NIÑA PARA LAS PIEZAS Y OTRA para comedor necesítanse urgentemente en Los Leones, Avenida San Luis N.o 172. J—22

EMPLEADA PARA LA MANO CON recomendación se necesita en Santo Domingo 1777. Tratar: de 2 a 6 de la tarde. J—21

NECESITO URGENCIA EMPLEAda piezas. Vicuña Mackenna 94. J—22

EMPLEADA PARA COMEDOR Con buenas recomendaciones se necesita, buen sueldo. Huérfanos 1308. 21-J

RESTAURANT EL NIÑO, NECESIta dos empleadas con buena presencia y buenos certificados para el servicio de las mesas. Chacabuco 16 A. J—22

EMPLEADO PARA BODEGA Y REparto de avisos, se necesita en Casilla 1015. 21-J

NECESITO UNA EMPLEADA PAra el servicio de la mano, se prefiere sepa bordar y algo de calado. Maipú 632. 21-J

BUENA SERVIDUMBRE OFRECE "La Antigua Rápida". Gálvez 106. 21—J.

NIÑERA JOVEN NECESITO. CAtedral 2444. 22—J.

NECESITO UNA SEÑORA SOLA para los quehaceres de casa. San Francisco 848. 21J

MATRIMONIO HORTELANO SE necesita. Chacra San Andrés, camino Melipilla. 22—J

NIÑA PARA QUEHACERES DE casa necesítase. Alameda 2232. 21-J

NIÑERA JOVEN, SANA, BUENAS costumbres necesito.. Independencia 344. 22-J

NIÑA PARA LOS MANDADOS necesita matrimonio solo. Catedral 2946.

NECESITO UNA LAVADORA DE tazas. Sueldo 40 pesos. Puertas afuera. Mercado Central N.o 49.

EMPLEADA ENTIENDA ALGO COcina servicio poca familia necesítase. Andrés Bello 563, casa 5. 22—J.

REMENDADORA DE SACOS VAcíos necesítase. San Ignacio 195.

NECESITO PERSONA FORMAL para acompañar dos señoras. San Isidro 926.

MATRIMONIO SIN HIJOS NECEsito. Panadería Santa María, La Cisterna. 22—J.

EMPLEADA PARA MATRIMONIO solo que sepa cocina necesito. Esperanza 48.

NECESITO NIÑAS PARA LAS MEsas de Bar. Mapocho 880.

EMPLEADO PARA EL COMEDOR y piezas se necesita. Villavicencio 315. 22-J

EMPLEADA DE PIEZA NECESITO, San Antonio 460.

¡¡MUCHACHAS CAMPO!! NECESIto pocos quehaceres, Maestranza 480.

EMPLEADA 16 AÑOS, NECESITO.— Castro 205.

SE NECESITA EMPLEADA PARA quehaceres de casa. Santa Filomena [illegible] 23J

NECESITO EMPLEADA PARA QUEhaceres de casa. Vergara 677.

ALBAÑIL, NECESITO. PARA POCO trabajo. Monjitas 877.

NECESITASE VESTONERA MUY competente para taller, buen jornal, trabajo permanente. Cooperativa oficiales, 3.a Comisaría. San Pablo 1351.

EMPLEADA PARA LAS PIEZAS, con buenas recomendaciones. Tratar 1 a 4. [illegible] J—24

EMPLEADA DE COMEDOR, SIN NIños, necesito. Lira 67. J—22

NIÑERA COMPETENTE, RECOMENdada, para una guagua, necesita matrimonio. También empleada cocina. Castro 710. J—23

EMPLEADA PARA SERVICIO CAsa, necesito. Santa Rosa 266.

EMPLEADA COMEDOR Y COCINA para matrimonio necesítase en Rosal 329, próxima Lastarria.

EMPLEADA NECESITO.— MADRID 1280.

TABLADORES NECESITO, PICARte 340.

NECESITO NIÑA QUE SEPA ALGO de cocina. Merced 657. 22—J.

NECESITO EMPLEADA PARA TOdo servicio, con buenos informes sin niños. Serrano 240. 22—J

OFICINA BRASIL 22, CIEN SERvidumbre decente necesito temprano, buenos sueldos.

SEÑORA CONOZCA MOVIMIENTO hotel, ayude en quehaceres necesito. Escriba Correo B. D.

36.—Pensión en familia

FAMILIA DESEA ARRENDAR 3 o 4 piezas con pensión en casa particular. Diríjase calle Nueva de Valdés N.o 911. J-21

ARRIENDO PIEZA CON Y SIN PENsión, familia extranjera. La Paz 271|3. J—21

EN CASA SIN PENSIONISTA arriendo departamento con pensión, matrimonio o caballero solo. Sotomayor 793. J—21

CASA FAMILIA ARRIENDA PIEZA calle, pensión Tarapacá 1019. Altos. J—21

FAMILIA OFRECE PIEZA, PENsión, meses días. San Francisco 170. J—21

FAMILIA DA BUENA PENSION estudiantes. Seminario 616.

FAMILIA BUENAS PIEZAS PENsión. Bulnes 30. 21—J

EN CASA FAMILIA ARRIENDASE pieza a la calle con pensión a matrimonio. Nataniel 266. J—22

FAMILIA ARRIENDA PIEZA Pensión. Serrano 211. 22J

38.—Préstamos e hipotecas

DINERO A BAJO INTERES, FACIlito sobre hipotecas. Julio Pellissier. Morandé 283. J—21

$ 20,000 HIPOTECA DESPUES CAja necesito directamente. Irarrázaval 1758. J-22

$ 1,000 HASTA $ 20,000 HIPOTECA, Santa Rosa 644. 23J

$ 8,000 NECESITASE, BUENA HIpoteca. Correo, casilla N.o 935.

40.—Profesionales

LUIS MANUEL RODRIGUEZ, Abogado. Amunátegui 225. 31 A.

ZURCIDOS INVISIBLES: NOTAble zurcidor japonés. Especialista único. Especialidad en viraduras. Transformaciones perfectas. San Diego 228. Teléfono 667. No confundirlo. Se evitará molestias. Señal: letrero luminoso. 28—Agost.

ARQUITECTO EXTRANJERO. — Construcciones y transformaciones. Dirigirse: "Arquitecto". Correo Central. A-13

CONDOR 1158, CASA ANTIGUA, única, especialidad zurcidos invisibles. Jersey, viraduras, hechuras. Transformaciones. Ag-17

41.—Prendas de vestir

ABRIGOS NUTRIA ELECTRIC, Murmel, visón, echarpe kolinsky, capa herminette. vendo cualquier precio. Merced 390. 31-M

ABRIGOS Y TERNOS DE OCASION de todas medidas, colores y corte de moda vende con facilidades pago "La Cantábrica", Esmeralda 863, entre 21 de Mayo y San Antonio. Ag-1.

IMPERMEABLE PARA CABALLEro importado $ 100 realizo Catedral 2946.

DOS TRAJES USADOS PARA HOMbre, vendo. Coquimbo 388, casa 3.

42.—Personas buscadas

DESEO SABER DE MI PADRE José Ortiz, radicado en el Sur. Su hija Rosa Amelia. Correo N.o 2. J—21

RAPAEL BLANCO PASE A RETIrar su cama. 23-J

"SUB-OFICIALES EN RETIRO".— Urgente, por asunto que les interesa, deseo saber del Sargento 1.o Alfredo Aguayo Yáñez y Sargento 2.o Cayetano Orellana Ponce, ambos licenciados por inválidos el año 1920. Noticias, a Ismaela González. Hotel Oddó. Ahumada 327. J—23

13136, RECLAME CARTA MARGARIta Cortés Palma. Sin noticias.

DESEA SABER DE SANTIAGO Araneda, su madre Isabel v. de Araneda. Cementerio Católico. Ricardo Villagra.

43.—Profesionales pedidos y ofrecidos.

SEÑORITA PRACTICA RECETArio y laboratorio ofrécese. A. I. Sallano 684. J-21

REMATE

DE TAPICES PERSAS LEGITIMOS

EL JUEVES A LAS 3 P. M.

CASA RAMON EYZAGUIRRE

1262 - AGUSTINAS - 1262

— HAY —

Tapices de: Bukhara, Afghan, Mosul, Yerovan, Kabristan, Belouchistan, Carabagh, Shiraz, Pandurmas, Kazak, Kurd, Beshire, etc., etc. A la vista desde las 10 de la mañana.

Jorge y Víctor Eyzaguirre H.

MARTILLEROS DE HACIENDA

NIÑAS COMPETENTES Y RECOmendadas para acondicionar específicos y perfumería, necesito. Rosas 1352. 22-J

44.—Remates

JUAN CAMPANELLA, MARTILLEro, Maule 1008, casa 5. 26—J

REMATE: EL 30 DEL CORRIENTE, a las 15 horas, se rematará en el 3.er Juzgado Civil de esta ciudad, la propiedad ubicada en Corral, cerro Milagro, perteneciente a don Marcos Zelada, por el mínimum de $ 10,000. Bases y antecedentes juicio: Aguilar con Zelada.—El Secretario. 22-J

NEFTALI 2.o ARCE, MARTILLERO Oficina Londres 1 esquina Delicias. 25—J.

ARTURO SANCHEZ, MARTILLEro. Ordenes: Bascuñán 120. 30—J

45.—Rodados, accesorios y caballos. (Compra y venta)

COCHE AMERICANO, MUY BUEN estado vendo. Unión Americana 338. 22—J

CABALLOS DE TIRO NUEVOS, otros buenos montura vendo. Doctor Bruner 639. Entre Lira y Tocornal. 21-J

SE COMPRA CABALLO DE TIRO sólo para carretela. Fontecilla 260. 22-J

VENDO CARRETELA CARNICERA aperada. Maestranza 1556. J—23

BICICLETAS ALCYON, CON MOTOR Alcyonnette, nuevas y ocasión, repuestos. Liquidación, precios de fábrica. Castro 141. Tisné.

VENDO UNA CARRETELA grande, puerta ancha. Ramírez 367. 22—J

COMPRO CABALLO TIRO SOLO, bueno. Delicias 3875.

47.—Servicios y cosas útiles para familias

CHOMPAS, GRUESAS, DE FANTAsía, tejidas de punto, $ 11; chalecos, $ 16; trajecitos niñitos, $ 10. Vende la Fábrica: Subercaseaux 659. A-5

PELUQUERIA, SEÑORAS Y NIños, San Antonio 69-73. D. Diez. — Especialidad cortes melenas, servicio niños, ondulación permanente. Aplicaciones tinturas. Julio 24

REALIZO RIBETES DORADOS para sombrero, a $ 3 ciento. Maquinitas para tejer choapinos $ 2 con dibujo gratis. Galería San Carlos 1. 5—Agosto.

REALIZO UN LOTE DE CHOAPInos finos. San Diego 265. 23—J.

CHANCHERIA LA CASTELLANA, Santa Rosa 101. Mercado Central 35 y 36. Mercado Lalseca N.o 8, ofrece al público chuletas, $ 3.60 kilo; costillar aliñado o sin aliño, $ 3.60; cazuela, $ 2. J-21

COMPRO COLCHONES USADOS, toda clase muebles. Delicias 3367. J-28

COMPRO COLCHONES USADOS, toda clase muebles. Delicias 3367. J-28

MEDIAS, CARTERAS, VESTIDOS recientemente llegados de París se realizan en Catedral 2471, de 10 a 12 y 2 a 4. 21—J.

500 TRAJES, 200 ABRIGOS REmataremos forzosamente desde hoy por mitad del valor. Delicias 2675. Sastrería "El Precio Fijo".—El martillero. 21-J

REMATE FORZOSO: 500 TRAJES, 200 trajecitos por mitad de valor desde hoy. Delicias 2665.—"El Buen Corte".—El martillero. 21-J

COCHE GUAGUA IMPORTADO vendo. Diez de Julio 320.

52.—Socios capitalistas e industriales. (Pedidos y ofrecidos)

40,000 NECESITO PARA INDUStria, garantiza capital, con hipoteca. Castro 141.

PERSONA DISPONGA $ 300; GAnará $ 100 en un día, capital garantido. Dirigirse Francisco Moreno. Correo 7. 22—J.

TODO

LO QUE NECESITE PARA SU
Máquina de coser
lo encuentra en Estado 48
A. JACOB y Cía.

REMATE

Por acuerdo de los herederos de don J. Gabriel Palma Guzmán y de doña Carolina Rogers de Palma, se rematarán en un solo cuerpo las propiedades situadas en Santiago,

CALLE MIRAFLORES N.os 329 - 333

el día 16 de Agosto de 1926, a las 4 P. M., en la notaría de don Fernando Errázuriz Tagle, calle Bandera N.o 347, ante el compromisario don Emilio Valdivieso.

MINIMUM: $ 210,000

El precio se pagará: reconociendo una deuda a la Caja Hipotecaria de $ 30,000 primitivos, del 7 por ciento y 1 por ciento, reducida a $ 14,136.30; reconociendo también, por su valor de redención ascendente a $ 3 714.75, dos censos de $ 5.000 y de $ 1,500; y el resto la mitad al contado y la mitad a seis meses con intereses del 8 por ciento.

Bases y antecedentes en la notaría de don Fernando Errázuriz. 22-Jul.

REMATE DEL TALLER DE MODAS

416 — ALMIRANTE BARROSO — 416

(Casi esquina de Compañía)

HOY MIERCOLES, A LAS 2.30 P. M.

— HAY: —

Sombreros y vestidos de última moda en seda, terciopelo y paño, etc.

INSTALACIONES: Mampara de calle de cuatro cuerpos, pie muestrarios altos y bajos, maniquíes, perchas, cajas para sombreros, Bicicleta FIAT.

MUEBLES: Amoblado de sala tapiz seda verde de 9 piezas, RICA ALFOMBRA DE CENTRO espejo giratorio, id. redondo, cortinajes listados, jardineras, pedestales y plantas, **máquina Singer en perfecto estado, de cinco cajones.**

A LA VISTA DESDE LAS 2.30 P. M.

Jorge Balmaceda Perez.
Martillero de Hacienda.

Víctor Toro Olivos.
Casa de Rte. Teatinos 94

REMATE DEL MENAJE DE CASA

DE LA SEÑORA JUANA M. DE VULETICH

696 — DAVILA — 696

PROXIMO A RECOLETA

HOY MIERCOLES 21 DEL PRESENTE, A LAS 2 P. M.

AUNQUE LLUEVA — POR CAMBIO DE RESIDENCIA

— HAY: —

SALON.—Piano vertical APOLLO, amoblado esqueleto nogal tapiz raso de seda granate, con sofá, cuatro sillones y 12 sillas; cortinajes iguales al amoblado, espejo dorado consola mármol vetado, dos espejos ovalados con marcos dorados lunas biseladas; mesa de nogal tallado, jarrones y figuras de bronce, cuadros al óleo, grabados, banquetas y sillas de fantasía, alfombrado tripe Bruselasd e tiras, etc.

SALA.—Piano vertical clavijero de bronce STAIN, amoblado Luis XVI curvo esqueleto nogal tallado tapiz brocato de seda listado, cortinajes de raso de seda y felpa, mesa de centro dorada con mármol, esquineros y sillas de fantasía, espejo marco dorado luna biselada, pedestales estatuas de composición, cuadros al óleo, etc.

ESCRITORIO.—Amoblado estilo Chesterfield tapiz cuero marroquí, escritorio de ministro de nogal con paño lacre, estante para libros, útiles de escritorio, brasero de bronce antiguo figuras, grabados, etc.

COMEDOR.—Amoblado Renacimiento de nogal tallado con mármoles y espejos biselados con aparador de tres cuerpos, dos trinches, mesa de corredera para banquetes, 24 sillas de nogal con asiento y respaldo junco, servicio mesa porcelana, idem. de loza, cristalería, plaquées finos, cuchillería, carpeta de mesa felpa seda, mantelería, centro de mesa de plaqué, servicio plaqué para té, alfombrado de una pieza, etc.

DORMITORIOS.—Tres dormitorios con amoblados estilo Luis XV, Luis XVI e Inglés con roperos de uno y tres cuerpos de nogal con mármoles rosados, cristales, lunas biseladas, catres de bronce y fierro con bronce, colchones de lana, servicios de lavatorio, amoblados de asiento tapizados, divanes, lámparas de velador, etc.

BAÑO.—Tina de fierro enlozado llaves niqueladas; otra de zinc barandas de madera, lavatorio de desagüe, calentador de cobre, útiles de toilette, etc.

VARIOS.—Gran cocina económica con caldero y horno, estantes para despensa, mesas, estantes para ollas, batería de cocina, etc.

Roperos, cómodas veladores y peinadores sueltos. MAQUINA DE GABINETE SINGER, amoblado de viena enjuncado, paragüero con espejo, mesas de arrimo de caoba, idem de jacarandá, plantas finas en tina y maceteros, escaños para jardín, etc.

Y DEMAS A LA VISTA HOY DE 2 A 6 P. M.

VICTOR ARAYA L.
Martillero de Hacienda.

CAJA DE CREDITO POPULAR

TEATINOS ESQ. MAPOCHO

REMATE DE PRENDAS DE PLAZO VENCIDO

Por acuerdo del Consejo se rematarán las prendas cuyos empeños han vencido hasta el 31 de Mayo último, y comprendidos entre los números 92180 y 95101 inclusive, en la siguiente forma: el Sábado 24 del presente, las alhajas y objetos varios; y el Sábado 31, la ropa y los muebles.

LA DIRECCION
J—21

CASA COMPRO AL CONTADO

hasta por $ 40,000, que sea esquina, con local para almacén y en barrio comercial.

VENDO DOS CASAS en calle Sotomayor, juntas o separadas. Precio por las dos: $ 60,000.

OTRAS DOS CASAS en calle Loreto: una grande de dos pisos y otra chica de un piso.

QUINTA en Avenida Larraín frente Plaza, con carros a la puerta; 10,000 metros cuadrados totalmente plantados de árboles frutales. Precio por metro cuadrado: $ 11.

BERNARDINO OPAZO VERGARA

TEATINOS 168 **CASILLA 2185**

REMATES DE PRENDAS DE PLAZO VENCIDO

Hoy Miércoles, 21 de Julio, a las 9 y media A. M., el martillero señor Calvo, rematará en la **Casa de Préstamos EL AGUILA, calle San Diego N.o 460,** las prendas no rescatadas y comprendidas entre los números 69,909 a 72,190.

Hay: victrolas, plaquées, pianos, espejos, muebles, manteles, cortinas, joyas.

Hoy Miércoles 21 de Julio a las 10 y media A. M., el martillero señor Meza, rematará en la **Casa de Préstamos EL MONO, Avenida Matta N.o 1068,** las prendas no rescatadas y comprendidas entre los números 58.863 a 60.213 y 29.069 a 30.817.

Hay: ternos, plaquées, cortes casimir, maletas cuero, carpetas, ponchos, joyas.

Hoy Miércoles 21 de Julio, a las 3 P. M., el martillero señor Balmaceda, rematará en la **Casa de Préstamos LA SAN FRANCISCO, calle Castro N.o 507,** las prendas no rescatadas y comprendidas entre los números 97,750 a 4,220.

Hay: muebles, bicicletas, plaquées. victrolas, maletas cuero, ternos, alhajas.

Hoy Miércoles 21 de Julio, a las 4 P. M., el martillero señor Rivas, rematará en la **Casa de Préstamos LA CHILENA, calle Castro N.o 506,** las prendas no rescatadas y comprendidas entre los números 28,078 a 29,786 y 32.914 a 35,892 y prendas omitidas.

Hay: ternos, armas de fuego, sillas montar, máquinas coser, muebles, joyas.

Las prendas estarán a la vista desde dos horas antes del remate. **PAGO AL CONTADO.**

EL INSPECTOR.

El Jueves 22 de Julio, a las 9.30 A. M., el martillero señor Calvo, rematará en la **Casa de Préstamos LA PROTECTORA, calle Las Rosas N.o 1777,** las prendas no rescatadas y comprendidas entre los números 21834 a 24,340 y 35,595 a 39,208.

Hay: máquinas fotográficas y coser, cortinas, carpetas, catres bronce, joyas.

El Jueves 22 de Julio, a las 10.30 A. M., el martillero señor Meza, rematará en la **Casa de Préstamos LA PALOMA, calle San Pablo N.o 3118,** las prendas no rescatadas y comprendidas entre los números 95,410 a 96,779 y 23.153 a 25.442.

Hay: rebozos, cortes casimir, ponchos, carpetas, manteles, cortinas, alhajas.

El Jueves 22 de Julio, a las 3 P. M., el martillero señor Balmaceda, rematará en la **Casa de Préstamos LA MARAVILLA, calle San Diego N.o 1802,** las prendas no rescatadas y comprendidas entre los números 78,074 a 81.914 y 61,097 a 64,011.

Hay cortes casimir, alfombras, caja fondo chica, plaquées, pieles, alhajas.

El Jueves 22 de Julio, a las 4 P. M., el martillero señor Rivas, rematará en la **Casa de Préstamos EL TIGRE, calle San Diego N.o 1886,** las prendas no rescatadas y comprendidas entre los números 60.461 a 51,672 y 65.891 a 66.842.

Hay: cortes casimir, máquinas coser, muebles, ponchos, manteles, catres bronce.

Las prendas estarán a la vista desde dos horas antes del remate. **EL PAGO AL CONTADO.**

EL INSPECTOR.

GRAN REMAT

De las existencias, instalaciones, maquinaria, pones y carros de FF. CC. pertenecientes barraca de los señores WILLIAMSON Y C por liquidación completa de la Sección Made

EL JUEVES 22 DEL PRESEN

DE 10 A 12 Y DE 2 P. M. ADELANTE

Av. Irarrázabal 407

—: HAY :—

MAQUINARIA.—Sierra huincha "Fay y Egan", cepi cuatro caras 8" x 16" de la misma Casa, listonero auto Id., gran cepilladora cuatro caras de 6" x 24" de Wood Machinery, moldura de 6" y despuntador automático misma Casa, serrucho para roble, Id. con escuadra y para cajonería, serrucho canteador, afilador de cuchillas guera, esmeril, cuatro motores trifásicos de 30, 24, 22 y 15 con sus respectivas resistencias, instalado, funcionando, sión de 0.55 de veinte metros de largo, sobre descansos con rolamiento de bolitas, dos instalaciones completas les para corriente alterna de 5 y 7 milímetros, con sus res, llaves y tableros, llave general con amperómetro, ción de luz eléctrica completa de patios y galpones. FF. CC. Diez carros planos de veinte toneladas y nueve dieciseis toneladas en perfecto estado de servicio.

MADERAS.—Diez mil piezas de álamo de guarda pilastras, frisos y machihembrados de 1" 3|4" y 1|2" piezas malduras de raulí, lingue y laurel de 1|2", 1 1|2" y 3" de grueso; 300.000 pies cuadrados en piezas a 10 metros; 100.000 pies cuadrados roble pellín en piezas 5 y seis varas; 1.000 pies cuadrados de caoba americana tida de primera clase; y numerosas partidas más de de diferentes clases y dimensiones.

GALPONES.—Gran galpón de 15 x 155 metros, todo con fierro inglés, galvanizado y enmaderación de gón; otro galpón chico y media agua.

OFICINA.—Mamparas e instalaciones de oficinas a la

Se exigirá sin excepción a todo comprador. el hasta el 50 por ciento de la compra.

ARCADIO MEZA SALINAS,

MARTILLERO DE HACIENDA

Oficinas: MORANDE 434

REMATE DEL MENAJE DE CA

DE DON JOSE LUIS SALAS C.

POR AUSENTARSE DE SANTIAGO

Mañana Jueves a la 1.3

(AUNQUE LLUEVA)

ENRIQUE CONCHA Y TORO N.o 56 B.

(Delicias entre Brasil y San Miguel)

— HAY: —

SALON.—Piano Bluthner 1|4 cola en perfecto estado, amoblado cors nogal francés importado, mesa centro del amoblado, par columnas mármol, dos estatuas buiscuit de Sevres, store, floreros altos cristal, figuras de porcelana, buenos cuadros, lámpara de colgar ce y cristal, alfombra, etc.

SALITA.—Amoblado de encina tallado, mesita para de stores, mesa de juego plegable, ocho sillas caoba Imperio, cuadros alfombra, etc.

HALL.—Amoblado confortable tapiz felpa listada flamante torio cortina roble americano cubierta movible modelo bajo, ro Luis XV tallado gran luna, alfombra escala, varillas bronce Westminster tallado de pie, pedestales, jardineras, orientales, lámpara, Victrola Victor roble americano, reloj estatua bronce, tintero plaqué con estuche, cuadros, alfombra con flecos, caja fondos, etc.

COMEDOR.—Amoblado de encina importado, mesa redonda rrederas y sillas, carpeta de paño bordado y de gobelino, lo y damasco, servilletas idem, servicio mesa dibujo chinesco llería fina, servicios té de plaqué y de porcelana finísimo, plaqué y cristal, ponchera, licorera, paneras, platitos para tequilleras, alcuzas finas, porta-cubiertos, piezas plaqué y frutas, gran bandeja plaqué, jarros y aguamaniles plaqué, plaqué y cristal, ensaladeras cristal, lámpara pantalla de platos colgar, reloj mural, cuadros, alfombra, etc.

DORMITORIOS.—Amoblado tres cuerpos de caoba Luis XV marquetería y bronces, idem. de uno y dos cuerpos americanos XVI, pareja catres bronce, idem, al laqué, catre bronce portado, colchones lana, sobrecamas seda, **piel de Vicuña,** idem ca, servicios lavatorio, amoblado de asiento confortable, roja, banqueta sillón de marroquí, cortinajes felpa, de seda buenas alfombras, lámparas, cuadros, etc.

BAÑO.—Tina enlozada, lavatorio de columna y mural, pejo laqué, botiquín con espejo, etc.

COCINA económica importada y a gas, carnicera, batería de minio y enlozada, cacerolas y diversos útiles, escalas de tijera,

A LA VISTA HOY MIERCOLES DESDE LAS 2 Y JUEVES DE LAS 9.

SE ARRIENDA LA CASA.

E. ROBUSTIANO VERA

CASILLA 4013.

REMATE DEL MENAJE

DEL SEÑOR HECTOR GARCIA

RICARDO SANTA CRUZ 532

ENTRE SAN ISIDRO Y CARMEN

Hoy Miércoles 21, a las 2 P. M.

(AUNQUE LLUEVA)

—: HAY :—

RICO PIANO ALEMAN APOLO, Juego salón, cuadros, pedestales floreros, Amoblado Comedor, mesa corredera, sillas comedor, loza, cristalería, Reloj pared, servicio de mesa, Juego dormitorio, catres los, catres niños, colchones, veladores, cómodas, juego lavatorio pejos, coche guagua, jarrones, máquina Singer escopetas dos pajarera, plantas, cocina, excusados, alfombras, lote herramientas manita 123 kilos, balanza, molinillo, máquina caladora, batería na., etc.

LUIS ABELLO. Oficina: Cochrane

"EL TATTERSALL"

EN LA FERIA QUE SE EFECTUARA

HOY MIERCOLES 21

ENTRE OTROS LOTES DE GANADO GORDO Y PARA ENGORDA,

SE REMATARAN

NOVILLOS GORDOS llegados de Carahue.

BUEYES GORDOS llegados de Talca y Santa Fe.

VACAS GORDAS llegadas de Temuco.

CABALLARES de montura, tiro y arado llegados de diversas procedencias.

EL GERENTE.